

おおぐろの森中学校 保護者説明会

資料A（本資料）



令和4年2月5日（土）

於 おおぐろの森小学校体育館

流山市教育委員会

本日の次第

- 1 施設の概要について……………【学校施設課】
- 2 教育内容に関わること……………【指導課】
- 3 就学に関わること……………【学校教育課】
- 4 学用品準備、学校紹介について……………【事務局（学校施設課）】
- 5 質疑応答

資料及び説明内容は、市ホームページでもご覧いただけます。



背表紙の校章について

校章選定委員会及び学校新設プロジェクト会議で評価・協議の結果、市内にお住まいの中島仁也（なかじまじんや）さんのデザインを選定しました。

大畔地区にある菅原道真公ゆかりの神社に関わりのある「ケヤキ」や「フクロウ」などの自然と地区名の「おおぐろ」がモチーフとなっています。「ケヤキ」は成長や発展、「フクロウ」は学問の象徴であることから、「子どもたちに自然の中ですくすくと勉学に励んで欲しい」という願いが込められています。

この校章デザインが学校のシンボルとなって、校旗や制服、ジャージ・体操服、各種お手紙等の様々なものに活用されていきます。

おおぐろの森中学校

【保護者説明会】

令和4年2月5日（土）

保護者説明会の内容をお伝えします。

本日の次第

1

- 1 施設の概要について
- 2 教育内容に関わること
- 3 就学に関わること
- 4 学用品準備、学校紹介について
- 5 質疑応答



説明会当日の説明内容です。

1 施設の概要について

2



【問い合わせ先】 学校施設課

学校の施設についてご説明します。

1 施設の概要について

- (1) 基本コンセプト・校舎の特長
- (2) 校舎各棟の紹介
～外観・内観イメージ、教室配置～
- (3) 防災設備
- (4) 工事状況



施設の概要についての説明内容です。

1(1)基本コンセプト・校舎の特長 ⁴

高台の緑に溶け込む 森の中の木の学び舎



隣接するおおぐろの森
小学校と同様、国産・
千葉県産の木材を活用
した、国内最大級の木
造校舎となる。

◇体育館棟・プール棟、東棟の接続棟はRC造…木造とのハイブリット構造

学校建設の基本コンセプトは、「高台の緑に溶け込む 森の中の木の学び舎」です。

建設地の大畔地区は、豊かな自然環境にあり、学校のすぐ裏手にはホタルなど貴重な動植物が生息する「大畔の森」が広がっています。校舎の大部分は、周辺の恵まれた自然環境と調和するように、主に国産・千葉県産木材を活用した木造となっています。このコンセプトは、隣接するおおぐろの森小学校と共通しており、小学校と同様、国内最大級の木造校舎となります。

1(2)校舎各棟の紹介

別添資料1

5



敷地は、約26,700㎡です。校舎は、3階建ての西棟、体育館棟・プール棟、2階建ての東棟に分かれます。各棟は連絡通路で結ばれ、2階部分は建物内での行き来ができます。校庭は、200mトラック、100m直線コース、野球用バックネットおよび防球ネット、テニスコート3面を設置します。また、東棟の東側・南側には、自転車通学者のための駐輪場を設置します。

周辺道路整備は、歩車分離を図り、生徒の安全を確保しています。

西棟 外観イメージ

6



正門付近、西棟外観のイメージ図です。

西棟は木造校舎です。温かみのある木造校舎と、周辺の森と調和する植栽の緑が、登校する生徒を迎え入れます。高台にあり見通しがよい校舎からは、校内各所に植えられた高木や周辺の緑を見ることができ、校舎外を眺める生徒にやすらぎを与えます。

※資料の各イメージ図は設計時点のものであるため、実際は一部変更となるものもあります。

西棟平面図



1階には、主に職員室などの教職員ゾーンと特別支援教育の教室を配置します。2階と3階は、普通教室ゾーンです。教室は、各ゾーンに6教室ずつ、24教室配置します。また、各ゾーンに1教室ずつ、教室転用可能な多目的室があり、さらに東棟にも多目的室を2室配置します。すべて合わせると、30学級まで対応可能な教室数となります。

誰もが利用しやすいようにユニバーサルデザインで計画しており、昇降口までのアプローチはバリアフリーとなります。西棟1・2に1基ずつエレベーターを設けます。また、西棟1の1階、西棟2の2、3階には多目的トイレを設けます。

西棟 教室イメージ

8



教室の内装には、木材をふんだんに使用します。木材はやわらかな感触や調湿機能などに優れているため、温かみのある学習空間となることが期待されます。各教室には、電子黒板機能付き壁掛けプロジェクターや校内自主放送機器「みらいスクールステーション」を設置します。これらの機器は、画像や動画の提示・配信、タブレット端末の画面投影など、ICT機器を利用した学習に活用できます。

各ゾーン、教室の近くに多目的室が配置されるため、少人数学習などにも対応しやすくなります。

体育館棟・プール棟 外観イメージ 9



体育館棟・プール棟の外観イメージ図です。

体育館棟・プール棟は、鉄筋コンクリート造の建物で、3階建ての西棟と同程度の高さとなります。体育館棟の屋根を構成する部材は木造となっており、体育館やプール棟各室の内装にも木材が多く使われ、木質化されます。

体育館棟・プール棟平面図

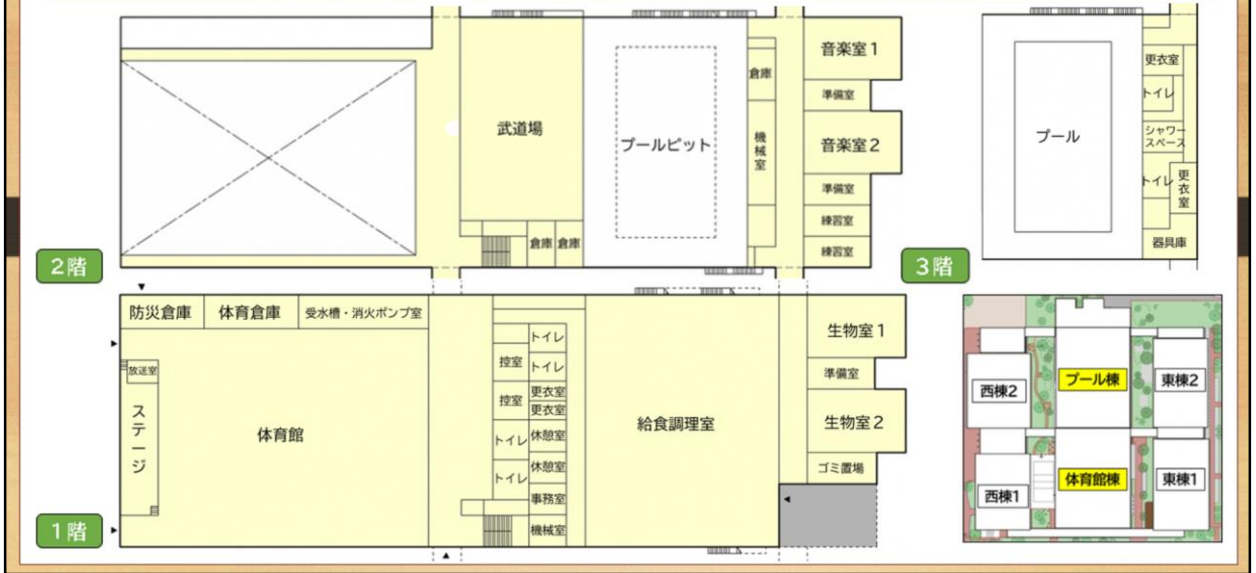

1階には体育館フロア、給食調理室、生物室1・2、2階には武道場、音楽室1・2、音楽練習室などを配置します。3階には、屋上プール、更衣室などを配置します。



体育館は、大空間の屋根を支えるトラス部材（梁(はり)）に国産木材が使われ、木のぬくもりが感じられる木質大空間となります。

フロアには、バスケットボールコート（メイン1面、サブ2面）、バレーボールコート（メイン1面、サブ2面）、バドミントンコート（6面）のラインが引かれ、さまざまな競技に対応できる体育館となります。

東棟 外観イメージ

12



東棟の外観イメージ図です。

東棟は、木造校舎と木造校舎を鉄筋コンクリート造の接続棟で結ぶハイブリッドの建物となります。

東棟平面図

別添資料 1

13

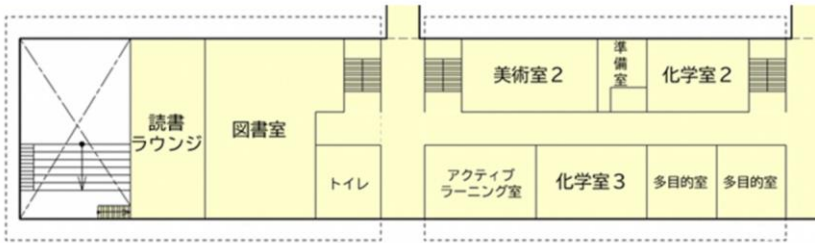

2階

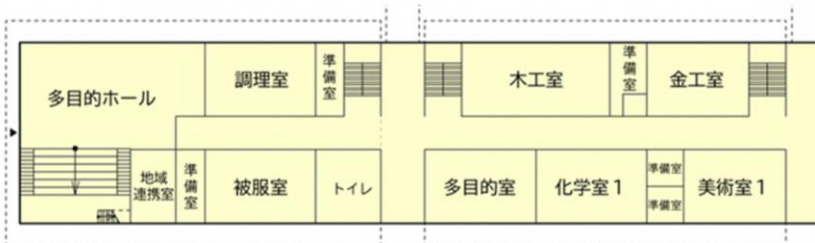

1階



東棟には、多目的ホールや図書室・読書ラウンジ、各教科の特別教室等を配置します。2階のアクティブラーニング室は、グループ学習や座席を固定しないアクティブな学習に適した空間となります。隣の化学室3には可動式の実験台が整備され、アクティブラーニング室との間仕切りも可動となるため、2つの部屋をつなげて一体的に使用することもできます。また、2階の多目的室2室も、同様に一体的な使用が可能です。

東棟 多目的ホールイメージ

14



アーチ形の梁（はり）や柱に囲まれた多目的ホールは、普通教室5室分ほどの広さがあり、2階の天井まで吹き抜けとなっているため、居心地の良い開放的な空間となります。ホール中央から後方は階段状となり、その正面にはスクリーンを設置します。プロジェクターを使用したスライド上映や階段に着座しての発表鑑賞、階段を利用した歌声活動（合唱）など、生徒の交流や活動の場となることを想定しています。

東棟 図書室イメージ

15



2階には、図書室と読書ラウンジを配置します。読書ラウンジでは図書室の本を閲覧することができ、読書や調べ学習の場となります。また、読書ラウンジの窓からは多目的ホールが一望でき、読書ラウンジと多目的ホールをつなぐ階段から出入りすることもできます。

1(3)防災設備

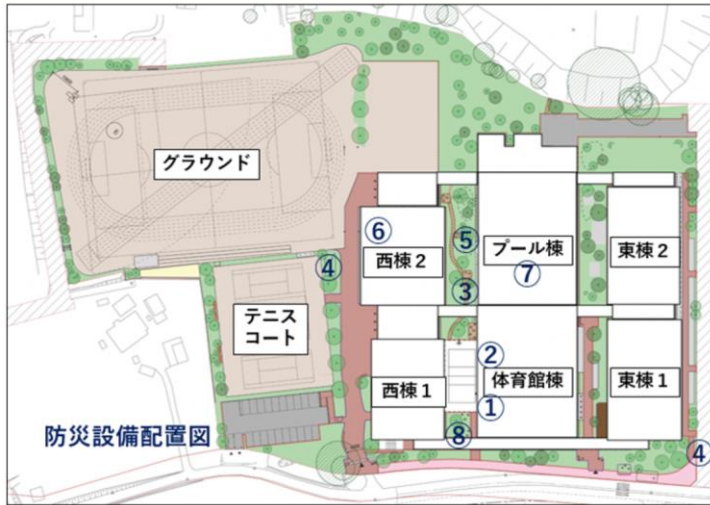

※設計時点のものです。今後、一部変更になる可能性があります。

項目	防災設備
飲料水	① 防災倉庫
	② 受水槽
雑用水	③ 防災井戸
消火水利	④ 防火水槽
排水	⑤ マンホールユニット
	⑦ 太陽光発電
電気	⑥ GHP 発電機
その他	⑧ かまどベンチ



おおぐろの森中学校は、災害が発生した場合に地域の方々が安全に避難できるよう、避難所として整備します。そのため、平常時はベンチとして使用し災害時は煮炊きができる「かまどベンチ」等、上記のような防災設備を設置します。

1(4)工事状況(令和3年12月)



令和3年2月から、工事の様子を撮影した定点写真を市ホームページに毎月掲載しています。資料は、令和3年12月末の写真です。

説明会当日現在、校舎内装工事や外構工事が進められており、3月31日までにはすべての工事が完了する予定です。

2 教育内容に関わること



【問い合わせ先】指導課

教育内容に関わることについてご説明します。

2 教育内容に関わること

- (1) 学校経営方針
- (2) 日課表
- (3) 年間行事予定
- (4) 部活動
- (5) 学校生活について
- (6) 特別支援学級の開設について
- (7) ICT環境
- (8) 自転車通学について
- (9) 始業式
- (10) 入学式
- (11) メール登録



一般的な例を
ご説明いたします



教育内容につきましては、校長が着任した後に決定しますので、今回は一般的な例としての説明となります。

2(1)学校経営方針

開校後、校長が、どのような学校経営をしていくのかそのビジョンを作成し、提示します。

- ・目指す学校像
- ・目指す生徒像
- ・目指す教師像

などが校長より示されます。



学校経営方針については、校長が目指す生徒像及び教師像など、開校後、保護者の皆様や地域の方へお知らせする予定です。

2(2)日課表 ※一般的な例です

<午前>

・昇降口解錠 7:00

	月	火	水	木	金
7:10~ 7:50	部活動		部活動なし	部活動	
8:05	あいさつ(出席確認・健康観察)				
8:10~ 8:20	朝学習(読書等)				
8:20~ 8:30	朝の会				
1校時 8:40~ 9:30	1	7	13	19	25
2校時 9:40~10:30	2	8	14	20	26
3校時 10:40~11:30	3	9	15	21	27
4校時 11:40~12:30	4	10	16	22	28

日課表については、市内中学校の一般的な例を示しています。

2(2)日課表 ※一般的な例です

<午後>

12:30~13:10	給食(40分間)				
13:10~13:25	昼休み(15分間)				
13:30~13:40	清掃(10分間)				
5校時 13:50~14:40	5	11	17	23	29
6校時 14:50~15:40	6	12	18	24	30
15:45~16:05	帰りの会				
部活動	16:10~	16:10~	学級・学年優先・委員会	16:10~	16:10~
最終下校時刻	16:30~18:00(日没時間によって変更)				

日課表については、市内中学校の一般的な例を示しています。

2(3)年間行事予定 ※一般的な例です

1学期	始業式 入学式 発育測定 健康診断 新体力テスト 授業参観 避難訓練 生徒総会 部活動保護者会 PTA総会 運動部市内大会 葛北大会壮行会 葛北大会 中間テスト 期末テスト 教育相談 活動報告集会 家庭教育講座 保護者会 進路保護者会 終業式 1年:校外学習 2年:林間学校 3年:修学旅行
夏休み	葛北総合体育大会 県総合体育大会 県吹奏楽コンクール 1, 2年二者・三者面談 3年三者面談 部活動市内技術講習会
2学期	始業式 生徒会役員選挙 体育祭 文化祭・合唱コンクール 運動部葛北新人大会 東葛駅伝壮行会 東葛駅伝大会 市内音楽発表会 1, 2年教育相談 3年三者面談 進路保護者会 高校説明会 食育集会 2年:職場体験学習 1年:職業人講話 中間テスト 期末テスト 終業式
3学期	始業式 新入生保護者説明会 新入生体験入学 高校入試 学年末テスト 3年生を送る会 卒業式 1, 2年保護者会 修了式 辞校式

年間行事予定について、開校後、改めて正式な予定をお知らせいたします。

今回は主な行事を一般的な例として示しています。

2(3)年間行事予定～旅行行事～

※令和3年12月現在 予定

学年		実施場所
1年生	校外学習	4月開校後、計画予定
2年生	林間学園	5～6月実施予定
3年生	修学旅行	5/20(金)～22(日) 京都・奈良方面 2泊3日

令和4年度の旅行行事の予定です。

1年生の校外学習については、4月開校後、計画する予定です。

2年生の林間学園については、5～6月に実施予定です。

3年生の修学旅行については、5月20日(金)から22日(日)の2泊3日間、京都・奈良方面で実施する予定です。

2(4)部活動

※現在、開設する方針の部活動です。市ホームページ「開校準備Q&A」にも掲載しています。

陸上部	女子バレーボール部
野球部	男子ソフトテニス部
サッカー部	女子ソフトテニス部
男子バスケットボール部	卓球部
女子バスケットボール部	吹奏楽部
男子バドミントン部	総合文化部※
女子バドミントン部	

※総合文化部は美術的な創造活動や、手芸等の家庭科的な活動を行うことを想定しています。

部活動については、おおたかの森中学校で開設されている部活動を参考に、資料にある部活動を開設する方針です。正式に開設する部活動については、開校後、改めてお知らせします。

2(4)部活動

- ・部活動は希望制です。
- ・活動計画や必要な用具、費用などの詳細につきましては、開校後にお伝えします。

部活動は希望制で行います。詳しい活動計画や準備が必要な用具、費用については、開校後にお伝えします。

2(5)学校生活について

- ・ 服装や持ち物など、学校生活については、開校後、生徒や保護者からのご意見、学校や地域の実態等を踏まえて決定します。
- ・ 新入生については、本日の説明を参考にして、持ち物等の準備を進めてください。
- ・ 新2・3年生については、現在使用している制服等の学用品を継続して使用して構いません。

服装や持ち物など、学校生活については、開校後、生徒や保護者からのご意見、学校や地域の実態等を踏まえ決定します。

新入生については、本日の説明を参考にして、持ち物等の準備を進めてください。

新2・3年生については、現在使用している制服等の学用品を継続して使用して構いません。

2(5)学校生活について

①登下校の服装について

制服を着用して登下校

②校内服について（市内中学校の例）

登校後は、学校指定の校内服（ジャージ）に着替えています。ジャージの下には、体操服を着用しています。おおぐろの森中学校での校内服については、開校後にお伝えします。

登下校の服装は、指定の制服を着用します。校内服については、市内の中学校では登校後にジャージや体操服に着替えて活動します。

おおぐろの森中学校での校内服については、開校後にお伝えします。

2(5)学校生活について

③通学靴について

運動に適した靴 または 革靴（ローファー等）

※革靴で登校した場合は、体育で使用する運動に適した靴も準備してください。

通学靴については、運動に適した靴、または革靴です。革靴で登校した場合は、体育で使用する運動に適した靴も準備してください。

2(5)学校生活について

④授業で使用するものについて

教科の学習で使用する、ノートやファイル、辞典等については、授業開始時に教科担任から連絡をさせていただきます。

新2・3年生については、現在使用している教科書、資料集、ワーク等は保管しておいてください。

授業で使用するものについては、授業開始時に教科担任より連絡させていただきます。

新2・3年生については、現在使用している教科書等は廃棄せずに、保管しておいてください。

2(6)特別支援学級の開設について ³⁰

現在の希望状況を踏まえ、開校時から特別支援学級を設置します。入級を希望されている保護者には、詳細が決定次第、改めてご連絡させていただきます。

現在の希望状況を踏まえ、開校時から特別支援学級を設置します。入級を希望される保護者には、詳細が決定次第、改めてご連絡させていただきます。

2(6)特別支援学級の開設について³¹

開級に向けてのご相談及びご連絡は、教育委員会指導課就学担当が行いますので、ご質問がございましたら、指導課教育研究企画室（TEL7150-8388）までご連絡ください。

開校後、生徒一人ひとりの教育的ニーズに応じた支援・指導についてのご相談は、担任及び特別支援教育コーディネーターにお声かけください。

開級に向けてのご相談及びご連絡は、指導課教育研究企画室までご連絡ください。

また、開校後のご相談については、担任及び特別支援教育コーディネーターにお声かけください。

2(7) ICT環境

令和3年度から、流山市では公立学校に在籍する全ての児童生徒1人に1台のタブレット端末を整備しています。おおぐろの森中学校では、全ての普通教室に電子黒板機能付きプロジェクターを設置します。

タブレット端末やプロジェクターなどのICT機器を活用することで、グループ活動の充実や発表する力の向上が期待されます。

流山市では、令和3年度より、児童生徒1人に1台のタブレット端末を配付し、学習などで使用しています。校内は無線のネットワークが整備されているため、インターネットや写真や動画、ドリルソフトなどタブレット端末を活用することで、生徒の学びの充実を図っています。

おおぐろの森中学校では、教室に電子黒板機能付きのプロジェクターを整備します。タブレット画面を投影した発表活動を行うなど、生徒の発表する力の向上が期待されます。

2(8)自転車通学について

別添資料2

【自転車通学許可範囲】

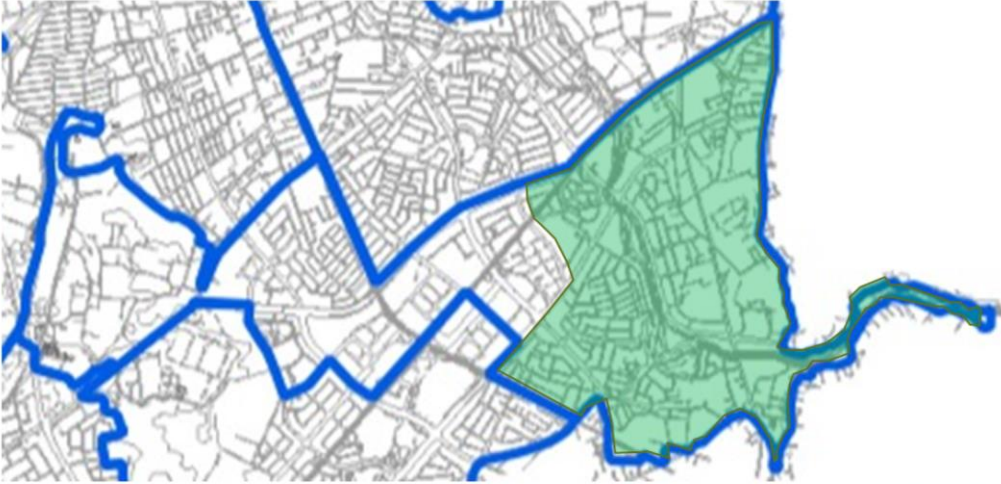

自転車通学の許可区域については、右側緑色でお示した範囲です。

おおぐろの森中学校から直線距離約1.7km以上を目安とし、主要道路を境として決定しました。

自転車通学許可境（拡大図）

別添資料2

34



別添資料2裏面に、詳細図の記載がありますのでご覧ください。
おおぐろの森中学校から1.7km地点を二重線、許可対象地域の境を点線でお示ししています。

この点線よりも外側の地域が、自転車通学許可地域となります。
また、現在おおたかの森中学校において、自転車通学を許可されている生徒についても、許可となります。

申請方法等については、この後ご説明致します。

許可対象外の地域の方でご相談等がある場合は、開校後、学校へ直接ご相談ください。

（開校前に可否についてご質問を頂戴しても、お答えできかねますのでご了承ください。）

通学用自転車に関すること

別添資料3

35

①通学用自転車は、通学許可ステッカーのある自転車とします。

※自転車通学決定者全員に購入していただきます。新2・3年生は始業式当日、新1年生は入学式翌日に集金します。

※現在通学の中学校で自転車通学だった場合でも、改めて購入をお願いします。

自転車通学許可の詳細については、別添資料3をご参照ください。

通学用自転車には、通学許可ステッカーを全員に貼っていただきます。現在通学の中学校で自転車通学であり、ステッカーが貼ってある場合についても、改めて購入していただく必要があります。

- ②通学用自転車は、安全面が配慮された自転車を準備してください。かごが無い場合は、荷縄で荷台に荷物をしっかりと固定してください。

- ③自転車通学者は、通学時は自転車用ヘルメットを着用してください。ヘルメット着用時は、あごひもをしっかりと締めてください。

通学用自転車は、安全面が配慮された自転車を準備してください。かごが無い場合は、荷縄で荷台に荷物をしっかりと固定してください。

自転車通学者は、通学時は自転車用ヘルメットを着用してください。着用時は、あごひもをしっかりと締めてください。

④ヘルメットの購入については、a～cのケースに従って進めてください。

a. 学校を通じて購入する場合

- ・ 自転車通学許可者に、購入申込用紙を配付します。
- ・ 代金は2,250円（税込）です。

ヘルメットの購入については、aからcのケースで進めていきます。

まず、a. 学校を通じて購入する場合は、自転車通学が許可された方に、学級担任を通じて、購入申込用紙を配付します。申込書を学級担任へ提出してください。代金は、新2・3年生は始業式当日、新入生は4月11日（月）に学校で集金させていただきます。

④ヘルメットの購入については、a～cのケースに従って進めてください。

b. 個人でヘルメットを購入する場合。

- ・ 自転車通学用の白い無地のヘルメット（SGマーク付き）を購入してください。

b. 個人でヘルメットを購入する場合については、自転車通学用の白い無地でSGマークがついているヘルメットを購入してください。卒業をした兄弟姉妹が使用していたものでも構いません。

④ヘルメットの購入については、a～cのケースに従って進めてください。

c. 現在、自転車通学を行っている場合。

- ・ 現在、使用しているヘルメットを引き続き使用することが可能です。

c. 現在、通学している中学校で自転車通学を行っている場合は、現在使用しているヘルメットを引き続き使用することが可能です。なお、通学許可ステッカーは改めて購入をお願いします。

- ①交通ルールをしっかりと守ってください。
自転車通学の経路については、安全に配慮して計画し、開校後にお伝えします。
- ②所定の場所に駐輪し施錠します。
- ③雨天の場合は、レインコートを着用します。

交通ルールを守った安全な登下校をお願いします。自転車通学の経路については、周辺の道路状況やおおぐろの森小学校の登下校等を考慮しながら計画をしています。正式な経路については、開校後、自転車通学の初日に学校からお知らせします。

所定の場所に駐輪し施錠すること、雨天の場合はレインコートの着用をお願いします。

自転車通学許可までの流れ

別添資料3

41

①自転車通学許可願いを、学級担任へ

別添資料4

2月14日(月)までに提出。

②許可された児童生徒には、学級担任より、

a. 自転車通学許可について

b. 自転車点検表

c. ヘルメット購入申込書 を配布

自転車通学許可までの流れを説明します。

別添資料4「自転車通学許可願い」に必要事項を記入し、現在所属している学校の学級担任へ提出してください（市内小中学校在学の場合）。

その後、自転車通学が許可された家庭には、学級担任より「自転車通学許可について」「自転車点検表」「ヘルメット購入申込書」の3点を配布させていただきます。

※市外から転入学する児童生徒の提出・配布方法については、後ほどご説明します。

※別添資料4は、「資料B（別添資料）」の綴りからはずしてご使用ください。

または、市ホームページからダウンロードして印刷してください。

自転車通学許可までの流れ

別添資料3

42

- ③ヘルメット購入希望者は、ヘルメット購入申込書を学級担任へ、2月28日(月)までに提出。
- ④各家庭で、b「自転車点検表」に適した自転車、レインコート等を準備。

ヘルメットの購入を希望される家庭は、「ヘルメット購入申込書」を学級担任へ、2月28日までに提出してください。
また、各家庭で「自転車点検表」に適した自転車等を準備してください。

⑤自転車通学初日の登下校について

【新2・3年生】4月6日（水）始業式

- ・ 自転車を押して登校。
- ・ 通学許可ステッカーとヘルメットの受け渡し、集金を行います。
- ・ 安全指導、駐輪場の位置確認等を行い、下校から使用可能予定です。

新2・3年生についてご説明します。始業式が行われる4月6日は、自転車を押して登校してください。駐輪場所については、校舎東棟脇の駐輪場付近で学校職員が案内します。

当日、通学許可ステッカーとヘルメットをお渡ししますので、別々の封筒を準備していただき、代金を入れてください。代金と引き換えでお渡しします。

安全指導、駐輪場の位置確認等を行い、当日の下校から使用可能とする予定です。

⑤自転車通学初日の登下校について

【新入生】

4月8日（金）入学式 …自転車登校不可

※新入生は、入学式翌週の月曜日から自転車通学開始となります。

新入生についてご説明します。4月8日（金）に行われる入学式は、徒歩で登校してください。

⑤自転車通学初日の登下校について

【新入生】4月11日（月）

- ・ 自転車を押して登校。
- ・ 通学許可ステッカーとヘルメットの受け渡し、集金を行います。
- ・ 安全指導、駐輪場の位置確認等を行い、下校から使用可能予定です。

翌週、4月11日（月）は、自転車を押して登校してください。

当日、通学許可ステッカーとヘルメットをお渡ししますので、別々の封筒を準備していただき、代金を入れてください。代金と引き換えでお渡しします。

安全指導、駐輪場の位置確認等を行い、当日の下校から使用可能となる予定です。

2(9)始業式 ※新2, 3年生

①期日 令和4年4月6日(水)

②登校

- ・ 8:00までに体育館へ集合します。
- ・ 体育館の中で学級発表を行います。
- ・ 自分の学級を確認後、先生の指示により教室へ移動します。

※7:45より前には登校しないようお願いします。

始業式は、令和4年4月6日に実施します。生徒は8時00分までに登校し、体育館に集まってください。その後、体育館にて学級発表を行い、教室へ移動する予定です。7時45分より前には登校しないようお願いします。

2(9)始業式 ※新2, 3年生

③持ち物

筆記用具、雑巾2枚、洗濯ばさみ2個

上履き、防災ずきん、ビニール袋（外靴入れ）

健康観察カード **別添資料5**

④下校 12:00頃下校予定

当日の持ち物は、筆記用具、雑巾、洗濯ばさみ、上履き、防災頭巾、ビニール袋、健康観察カードです。健康観察カードにつきましては、4月1日からの記録をお願いします。別添資料5をお使いください。また、外靴入れのビニール袋を忘れないようにしてください。

なお、ここに記載してある内容については、現時点での予定であり、今後、新型コロナウイルス感染症等の状況により変更が生じる場合は、ホームページでお知らせすると共に、メールにて連絡いたします。

2(10)入学式 ※新1年生

- ①期日 **令和4年4月8日(金)**
- ②会場 おおぐろの森中学校体育館
- ③受付時刻
- | | |
|-----|-----------|
| 新入生 | 8:20~8:40 |
| 保護者 | 8:20~9:10 |

入学式は、令和4年4月8日に実施します。正門までお越し頂ければ職員がご案内させていただきます。
受付は、8時20分より行います。

2(10)入学式 ※新1年生

- ※新入生の学級発表は、当日行います。
- ※入学通知書の提出をお願いします。
- ※車による来校はご遠慮ください。
- ※保護者の出席は可能です。



当日は、入学通知書をご提出ください。入学式への保護者の出席は可能です。

なお、新型コロナウイルス感染症の感染状況により、変更になる可能性があります。ご了承ください。

2(10)入学式 ※新1年生

④入学式式典の開始時刻

9:30 (新入生入場 9:25)

※式後に、保護者会を行います。

⑤終了時刻

11:30 頃

式典の時間は、9時30分から10時30分、新入生の下校は11時30分頃を予定しています。

2(10)入学式 ※新1年生

⑥持ち物等

【生徒】

筆記用具・上履き・指定バッグ・(サブバッグ)

※教科書を配付します

【保護者】

入学通知書（教育委員会からのはがき）

上履き（スリッパ）、下足袋

当日の持ち物です。生徒は筆記用具、上履き、指定バッグ、(サブバッグ)です。健康観察カードについては、4月1日から記録していただき、入学式後の最初に登校する日から提出をお願いします。保護者は、入学通知書、上履き、下足袋をご用意ください。

なお、ここに記載してある内容については、現時点での予定であり、今後、新型コロナウイルス感染症等の状況により変更が生じる場合は、ホームページでお知らせすると共に、メールにて連絡いたします。

- ・ 今後、緊急に連絡が必要な場合、連絡手段の一つとして、「SchIT Mail 3i」を使用します。
- ・ 市内小中学校に在籍中の家庭については、新規の登録は必要ありません。ただし、アプリについては再度登録していただく必要があります。

今後、始業式や入学式等について、緊急に連絡をする必要がある場合、連絡手段の1つとして、スキットメールを利用させていただきます。

このメールでは、学校からの連絡及び、教育委員会からの市内の小中学校保護者への一斉メールが配信されます。

現在、市内小中学校に在籍中の家庭については新規の登録は必要ありませんが、アプリについては再度登録が必要です。別添資料6を参照していただき、登録をお願いします。

2(11)メール登録

- ・市内小学校から入学、また市内中学校から転入される方は、再度「SchIT Mail 3i利用同意書」を提出していただく必要はありません。
- ・市外小学校から入学、また市外中学校から転入される方は、「SchIT Mail 3i利用同意書」を提出していただく必要があります。
- ・配布資料「SchIT Mail3iメール&アプリ登録方法」に沿って登録をしてください。

市内小学校から入学、また市内中学校から転入される方は、同意書を改めて提出する必要はありません。

市外小学校・中学校から入学・転入される方は、別添資料7「SchIT Mail3i利用同意書」をご提出ください。提出方法については、後ほどご説明します。

その後、「SchIT Mail3iメール&アプリ登録方法」に沿って登録してください。登録する際は、現在の学年および新年度新入生を選択してください。また、クラスは「クラスなし」を選択してください。

2(11)メール登録

【メール登録についての問い合わせ】

担当：流山市教育委員会指導課

04-7150-6105

【登録ができない等、

システムについての問い合わせ】

担当：コールセンター（平日9時～18時）

0120-940-661

メールの登録について、何かがご不明な点がございましたら、教育委員会指導課までお問い合わせください。また、登録ができない等のシステム上の問い合わせは、コールセンターへお願いします。

3 就学に関わること



【問い合わせ先】 学校教育課

就学に関わることについてご説明します。

3 就学に関わること

- (1) 通学区域
- (2) 就学援助
- (3) 令和4年度の予定生徒数
- (4) 保健関連
- (5) 学校給食



就学に関わる説明内容です。

3(1)通学区域



おおぐろの森中学校の通学区域は、ご覧のとおりです。

3(2)就学援助

参考：案内チラシ
(令和3年度)

※開校後、学校から
配布されます。

保護者のみなさまへ

(参考)令和3年度 案内チラシ

令和3年度 就学援助制度のお知らせ

流山市教育委員会

流山市教育委員会では、おこさまが安心して学校生活を送れるよう、経済的理由でお困りのご家庭に対し、学用品等を援助する制度を設けています。

1 就学援助の対象となる方

小学校又は中学校へ通学されているお子さんの保護者で、次のいずれかにあてはまる方

- (1) 要保護者 生活保護を受けている方(申請は不要です。修学旅行費のみ対象)
(2) 準要保護者 下記のいずれかに該当する方

対象となる理由	申請書に添付する書類
①生活保護が停止又は廃止になった方	原則不要
②市民税の非課税の扱いを受けた方	原則不要
③市民税の減免の扱いを受けた方	減免決定通知書の写し
④個人事業税の減免の扱いを受けた方	減免決定通知書の写し
⑤固定資産税の減免の扱いを受けた方	減免決定通知書の写し
⑥国民年金の掛金の免除を受けた方	保険料免除申請承認通知書の写し
⑦国民健康保険の保険料の減免又は徴収猶予を受けた方	保険料減免・納付猶予申請承認通知書の写し
⑧児童扶養手当の支給を受けている方	児童扶養手当証書の写し
⑨生活福祉資金の貸付を受けている方	生活福祉資金貸付決定通知書の写し
⑩その者の属する世帯における申請年度の前年所得額が、生活保護法による保護の基準のうち、扶助費の基準額により算定した当該世帯の需要額の1.1倍未満の方	令和3年1月1日現在 ①流山市に住民登録があった方 →不要 ②流山市に住民登録がなかった方 →収入のあった世帯会員の市民税課税証明書(1月1日現在住民登録があった市町村で交付を受けてください。)
⑪その他特別な事情がある方	主たる生計者の死亡や火災等の災害の場合など具体的な事由の影響による

ご覧いただいている資料は、令和3年度に各学校から児童生徒へ配布した案内チラシです。

令和4年度も基本的に同様の内容となります。

申請については、入学後に学校から全生徒へ案内がありますので、必要な方は、学校の指示に従い、学校へ申請していただきますようお願いいたします。

3(3)令和4年度の予定生徒数

令和3年12月時点 算出(普通学級)

学年	生徒数	学級数
1年	181	6
2年	134	4
3年	2	1
合計	317	11

令和4年度の転学・入学が予定されている学年ごとの生徒数及び学級数になります。(令和3年12月時点)

3(4)保健関連

【定期健康診断・健康観察】

- ・ 毎年4月から6月にかけて、体の発育や健康状態を調べる検診を行います。
- ・ 登校前に検温等を行い、具合が悪いときには無理をさせず休ませてください。

毎朝、担任が健康の確認を行いますが、ご家庭でも登校前にお子様の様子をよく観察して、具合が悪いときは無理をさせず休ませてください。

3(4)保健関連

【日本スポーツ振興センター (JSC) 災害共済給付制度】

学校の管理下で児童生徒がケガ等をした際、
共済給付を行います。

※加入については、開校後に御案内します。

この災害共済給付制度は、学校の管理下における児童生徒等の災害について災害共済給付を行うことによって、学校教育の円滑な実施に資することを目的としていますので、原則全員加入となります。詳細は、開校後にご案内します。

3(5)学校給食

【自校式】

作りたての美味しい給食

学校に配置された栄養士が献立を作成し、
学校内の給食室で調理します。

おおぐろの森中学校では、学校に配置された栄養士が献立を作成し、学校内の給食室で調理する自校式を採用しており、作りたての美味しい給食を提供します。

3(5)学校給食

【食物アレルギー】

『流山市学校給食における

食物アレルギー対応ガイドライン』

詳細は、[教育委員会HP](#)をご覧ください。

教育委員会が作成した『流山市学校給食における食物アレルギー対応ガイドライン』に基づいて、市内小中学校で統一した食物アレルギー対応を実施しています。

アレルギー対応についてご相談がある場合は、市内小中学校に通われている方は現在通われている学校へ、市外から転入学される方は学校教育課へご相談ください。

4 学用品準備、学校紹介について

64



**【問い合わせ先】 開校準備プロジェクトチーム
(事務局：学校施設課)**

学用品準備や学校の紹介についてご説明します。

4 学用品準備、学校紹介について

65

- (1) 学用品
- (2) スクールカラー・校章
- (3) 学校情報～第2回地域ワークショップより～
- (4) 学校施設だより
- (5) 学校ホームページ



学用品準備、学校紹介についての説明内容です。

4(1)学用品



バックプリント (ジャージ)

はじめに、学用品についてご説明します。

制服、ジャージ・体操服は、令和3年5月に実施した選定投票の結果、こちらのデザインに決定しました。

制服



- ジャケット
- スラックスまたはスカート
※夏用もあります
- ネクタイまたはリボン
- 白のワイシャツまたはブラウス
※指定品はありません（一般品）
- 夏服としてポロシャツも着用可
（白または紺、無地またはワンプイント）
※指定品はありません（一般品）

◆スラックス／スカート、ネクタイ／リボンは自由に組み合わせて着用することができます。

制服は、ブレザータイプです。スラックスとスカート、ネクタイとリボンは自由に組み合わせて着用することができます。

ジャケット、スラックスまたはスカート、ネクタイまたはリボンは指定品となります。後ほどご紹介する取扱店で購入することができます。白のワイシャツまたはブラウス、夏服として着用可能なポロシャツは、指定品はありませんので、一般的なものを着用できます。ただし、ポロシャツは、白または紺、無地またはワンプイントのものを着用してください。

制服紹介チラシ

高山市立おおくろの森中学校制服紹介
おおくろの森とつながる制服



パレオン
上質の天然繊維素材を使用したジャケットが人気です。

ジャケット素材
綿に染みしてもイメーシブルブルーを染むのが、おおくろの森の特色を表現します。

オリジナルボタン
新製、ロゴ入りで、伝統的な生活感をイメージした高機能のオリジナルボタンです。耐摩耗性、耐色移り性を表現しています。

オリジナルボタン
縦縞のデザインで、おおくろの森の特色を表現しています。

自由選択制
選べる制服
スカートとブレザー、ポロシャツとワイシャツの両方に選択して組み合わせることができます。

サマースタイル
ポロシャツも着用可能
ジャケット・ワイシャツの他に、暑い時期はポロシャツも着用することができます。

AKASHI S.U.C.

あらゆる機能で学校生活をサポート

ワッシュブル
ご家庭の洗濯機で洗いやすいです。

機能性繊維
特定の機能を付けた繊維に作り、機能性によるカラー、デザインを表現してきれいなカラーリングを実現します。

撥水・防油・防汚
お水を弾き、油の付着を防ぎます。汚れにくく、簡単に洗える繊維に選んでいます。

軽い安心感
軽・速乾性で体への負担を軽減します。ストレッチ性にも優れているため動きやすく感じます。

スカートウエスト調節
スカートは調節できるウエスト調節が可能なデザインが特徴です。

正確な調節
スカートは3〜4cm調節できます。ウエスト調節を正確に行い、おおくろの森の特色を表現します。

3〜4cm

3〜4cm

制服を正しくかっこよく着こなすために

ジャケットボタン
2つのボタンをしっかりと閉めてください。

シャツ・ブラウス
ボタンは正確に閉めてください。ボタンは正確に閉めてください。ボタンは正確に閉めてください。

スリックス
お尻を隠すようにして着用してください。

スカート
お尻を隠すようにして着用してください。

AKASHI S.U.C.

同封資料あり

◇市ホームページに掲載しています。(I D検索1032683)



制服デザインの特長や機能情報などを記載したチラシが資料に同封されています。また、市ホームページにも掲載しています。ご家庭でのお手入れについての情報も記載されていますので、ご確認ください。

ジャージ・体操服、上履き



- ジャージ上下
(左胸、左腰に名前刺繍^{ししゅう})
- 半袖Tシャツ
(左胸に名前刺繍^{ししゅう})
- ハーフパンツ

◆上履きー令和4年度ライン色

- 1年生：青
- 2年生：赤
- 3年生：緑



ジャージ・体操服は、ジャージ上下、半袖Tシャツ、ハーフパンツの4点です。ハーフパンツ以外は、名前（姓）の刺繍（ししゅう）が入ります。

上履きは、おおたかの森中学校や常盤松中学校で使用されているものと同じものです。令和4年度のライン色は、1年生：青、2年生：赤、3年生：緑です。お子様の学年に応じたライン色のものをご用意ください。

通学カバン



ファーストバッグ



サブバッグ

- ファーストバッグ
- サブバッグ
(希望者購入品)

開校年度の2, 3年生や転入生は、以前の学校で使用していた学用品(制服、ジャージ・体操服、上履き、通学カバン)を卒業まで使用することができます。また、学年に関わらず、おおぐろの森中学校以外の中学校に在籍していた兄・姉の学用品を使用することもできます。

◇学用品決定までの経緯や学用品情報を市ホームページに掲載しています。
(ID検索1028330)



通学カバンは、リュックタイプのファーストバッグです。サブバッグとして資料のバッグを採用しています。こちらは希望者購入品ですので、ファーストバッグ以外にも荷物を入れるカバンを使う場合は、こちらをご用意ください。

以上の学用品について、開校年度の2, 3年生や転入生は、以前の学校で使用していたものを卒業まで使用することができます。また、学年に関わらず、おおぐろの森中学校以外の中学校に在籍していた兄や姉の学用品を使用することもできます。

なお、学用品決定までの経緯や学用品情報は、市ホームページに掲載しています。

学用品取扱店

71

<市内の販売店> ※制服等は、可能な限り2月末までに採寸されるようお願いします。

販売店	住所	電話番号
牧野商店	流山1-268	04-7158-1029
スクールショップマキノ	江戸川台東2-5	04-7154-4029
藤屋	鱈ヶ崎1445-8	04-7158-3798
かどや洋品店	平和台3-4-6	04-7137-7114
TSCスポーツ	江戸川台西1-177-1	04-7155-8666
たむらひ-ヨ-カ-流山店(2F)	流山9-800-2	04-7197-3331

<近隣市の販売店>

ケイホクロイヤル	柏市西原6-2-43	04-7154-7471
東京堂	柏市中央1-2-27	04-7167-2723

学用品取扱店は、市内6店、近隣市2店です。採寸時間・場所、販売価格は、各店舗にお問い合わせください。

なお、新設校の初年度ということもあり、メーカーの都合上、各店舗が採寸を開始できるのは令和4年2月4日(金曜日)となります。始業式・入学式までにご準備いただくために、可能な限り、2月末までに採寸されるようお願いします。

4(2)スクールカラー・校章



天神社にゆかりのあるケヤキ。(上から見た構図)
ケヤキは正門付近にも植樹される。

学問の象徴であるフクロウ。
ギリシャ神話では、フクロウは「知性や学問」の女神「アテーナー」の使いとされている。

スクールカラーは
【うぐいす色】

…大畔地区のイメージにつながる、「自然」「森」「風」「鳥」「音」「木漏れ日」を連想させる色

↓
校章にも使用
(白抜き部分以外)

校章は、デザイン公募により決定。大畔地区にある菅原道真公ゆかりの天神社に関わりのある「ケヤキ」や「フクロウ」などの自然と地区名の「おおぐろ」がモチーフとなっている。ケヤキは「成長」や「発展」、フクロウは「学問の象徴」であることから、「子どもたちに自然の中ですくすくと勉学に励んで欲しい」という願いが込められている。

スクールカラー及び校章についてご説明します。

校章は、児童・生徒や市民などからの公募で決定しました。校章公募の前には、「校章選定委員会」でスクールカラーを話し合いました。「森」「風」「木漏れ日」など大畔地区の自然をイメージし、中学校は「うぐいす色」に決定しました。校章は、多数の応募作品の中から、市内在住の中島仁也（なかじまじんや）さんのデザインが選ばれました。

校章デザインにはスクールカラーが使われており、「成長」や「発展」を表す「ケヤキ」から、学問の象徴である「フクロウ」が飛び立つ姿がイメージされています。ケヤキは、大畔地区にある菅原道真公ゆかりの天神社にあり、市の保存樹木に指定されています。また、学校建設に伴い、正門付近にも植樹される予定です。地域の方の話では、少し前まで天神社の樹木にふくろうが巣をつくっていたことがあり、付近の森では今もふくろうの鳴き声が聞こえるそうです。

4(3)学校情報～第2回地域ワークショップより～



「おおぐろの森中学校
第2回地域ワークショップ」

令和3年11月11日(木)実施

◆学校関係者や地域関係者と
学校周辺の環境を視察し、
おおぐろの森中学校の魅力
を発見。



◇市ホームページに詳しい報告を掲載しています。(ID検索1032873)

学校情報として、令和3年11月に実施した「おおぐろの森中学校第2回地域ワークショップ」の様子をご説明します。

ワークショップでは、学区に関わる中学校のPTA代表や、学区内の各自治会代表など地域代表の方々に、3グループに分かれて学校周辺を視察していただき、おおぐろの森中学校の魅力を発見していただきました。参加者の声を一部ご紹介します。

なお、市ホームページに詳しい報告を掲載していますので、後ほどご覧ください。

4(3)学校情報～第2回地域ワークショップより～



「大畔の森」

- ・学校のすぐ裏手に広がる。
- ・ヘイケボタルが生息するなど、貴重な動植物も見られる豊かな自然環境。
- ・ボランティアによる自然保護活動が行われている。

「自然」グループは、学校のすぐ裏手に当たる「大畔の森」を視察しました。

参加者からは、「大畔でホタルが見られることは知らなかった」「自然観察をしながら希少生物や生態系について学ぶことができる」「地域ボランティアや自然保護活動について知るきっかけになる」などの声が上がりました。

4(3)学校情報～第2回地域ワークショップより



「森の美術館」

- ・ 学校正門前の美術館。
- ・ 風景や人物像の油絵を中心に20数点を展示。
- ・ 小中学生の絵画鑑賞会など御協力をいただいている。

「文化・歴史」グループは、はじめに「森の美術館」を視察しました。

参加者からは、「地域の文化活動や教育に貢献していただいている美術館が学校の目の前にある環境はすばらしい」という感想がありました。

4(3)学校情報～第2回地域ワークショップより



「大畔中ノ割遺跡」

- ・小・中学校の校地で旧石器時代から江戸時代にかけての貴重な遺跡を発掘。
- ・遺跡案内版や土器等の実物を校内に展示する予定。

次に、中学校建設地付近で、市立博物館の学芸員から「大畔中ノ割遺跡」の発掘調査結果の説明を受けました。

参加者からは、「学校が遺跡の上に立っていることを示すサイン（案内板）や、そこで出土した土器などの遺物を展示するとよい」という意見がありました。サインや遺物展示は、開校時に設置できるよう、現在準備中です。

4(4)学校施設だより

令和3年11月1日 第18号

学校施設だより

流山市教育委員会 教育総務部 学校施設課 発行

「心」を
つなぐ
「まなこ」

校舎東棟の御紹介

令和4年4月開校予定の「おおぐろの森中学校」東棟各階の教室配置計画を御紹介します。

2階

1階

東棟のほか、プール棟には生物室1・2、音楽室1・2、練習室(音楽)が配置されます。

東棟1・2は木造2階建て校舎となります。主に各教科の特別教室や図書室・読書ラウンジなどが配置され、生徒の学びの場となります。1階には大きな吹き抜けの多目的ホールや地域の集客施設が配置され、心の健康教育や地域交流の場としても期待されます。また、東棟の東側・南側には、自転車通学者のための自転車庫が整備されます。

多目的ホールと図書室・読書ラウンジ

東棟の1階には、アーチ形の窓（はり）や柱に囲まれ、木のぬくもりが感じられる多目的ホールが造られます。普通教室ら室分ほどの広さがあり、2階の天井まで吹き抜けとなっているため、居心地の良い開放的な空間となります。ホール中央から後方は階段状となり、その正面にはスクリーンが設置されます。プロジェクターを使用したスライド上映や機材を駆使しての発表発表、演技を上演した音楽発表(合唱)など、生徒の交流や活動の場となることを想定しています。

2階には、図書室と読書ラウンジが配置されます。読書ラウンジには図書室の本を閲覧することができ、読書や調べ学習の場となります。また、読書ラウンジの壁からは多目的ホールが一望でき、ラウンジとホールをつなぐ階段から出入りすることもできます。

多目的ホールの様子

読書のイメージ

保護者説明会のお知らせ

おおぐろの森中学校保護者説明会を開催します。

日時：令和4年2月5日(土)

- ・新1年生の部① 9:00~10:00
小1小学校6年1~2組
- ・新2、3年生の部 10:30~11:30
新1年生の部② 13:00~14:00
小1小学校6年4~6組

対象：小1小学校6年4~6組
おおぐろの森小学校6年生
その他の小学校6年生

会場：流山市立おおぐろの森小学校体育館
詳しくは、市ホームページをご覧ください。
<http://www.city.nagatsuta.lg.jp>
<http://www.city.nagatsuta.lg.jp>

ホームページ掲載

おおぐろの森中学校ホームページを開設します。

<http://oshiki.kyokushin.or.jp>

教科書購入や入学申請・卒業・修業証明書など、開校準備に関する情報を随時、お知らせしていきます。

開校後は、そのまま学校のホームページになります。

問い合わせ先 【学校施設課】
04-7187-2756

調べ方 ①サイト検索 ②QRコード
流山の森ホームページより検索 ③ID検索 11019733

◇市ホームページ
に掲載しています。
(ID検索1019733)

おおぐろの森中学校の概要や開校準備情報については、市ホームページだけでなく、2か月に1回、『学校施設だより』を発行して発信してまいりました。学校施設だよりは、通学区域に関わる学校を通じて各家庭に配布し、主要な公共施設にも配置しています。市ホームページにも公開しており、スマートフォンでもご覧いただけます。

4(5)学校ホームページ

【<https://schit.net/nagareyama/oogurotyuu>】

ホーム 校長あいさつ 学校紹介 ▶ 行事予定 学校の様子 アクセス

編集

流山市立
おおぐろの森中学校
 Oguronomori Junior High School
 高台の緑に溶け込む 森の中の木の学び舎

ホーム

メニュー

ホーム
校長あいさつ

新着

5件 ▶ 全てのステータス ▶ RSS2.0

トピックがありません。



おおぐろの森中学校のホームページが完成し、公開しています。現在は、市ホームページに掲載している記事と同様の情報を掲載しています。今後も、最新情報を発信していきます。開校後は、そのまま学校ホームページとなります。

5 質疑応答



※全体に関わるご質問にお答えします。
(担当各課へ電話またはメールでお問い合わせできます。)

説明会当日の質疑応答内容は、後日、市ホームページ及び学校ホームページでお伝えする予定です。

問い合わせ先

別添資料 9

80

おおぐろの森中学校

住所

流山市大畔581番地

電話番号

04-7178-6370

FAX番号

04-7178-6371

※ご案内は、4月1日から

説明内容に関する問い合わせ先一覧

1 施設の概要について

【学校施設課】

直通 04(7157)2755 FAX 04(7150)0809

Mail gakkoushisetsu@city.nagareyama.chiba.jp

2 教育内容に関わること

【指導課】

直通 04(7150)6105 FAX 04(7150)0809

Mail shidou@city.nagareyama.chiba.jp

3 就学に関わること

【学校教育課】

直通 04(7150)6104 FAX 04(7150)0809

Mail gakkoukyouiku@city.nagareyama.chiba.jp

4 学校紹介、学用品準備について

※その他、開校準備に関わる費用全般

【開校準備プロジェクトチーム事務局（学校施設課）】

直通 04(7157)2755 FAX 04(7150)0809

Mail gakkoushisetsu@city.nagareyama.chiba.jp

ご質問は、各担当課にメールもしくは電話にてお問い合わせください。

※自転車通学許可に該当し希望する児童生徒以外は、開校前に提出する書類はありません。

自転車通学許可に該当し希望する児童生徒以外は、開校前に提出する書類はありません。（市内小中学校に在学している児童生徒の場合）

※市外から転入学する児童生徒の提出書類については、この後ご説明します。

提出書類～自転車通学を希望する児童生徒～

【開校までに所属校に提出】

自転車通学許可願い

➔ **2月14日までに学級担任へ提出**

ヘルメット購入申込書（希望者）

➔ **2月28日までに学級担任へ提出**

自転車通学許可範囲に居住し、自転車通学を希望する児童生徒は、「自転車通学許可願い」を2月14日までに現在所属する学校の学級担任へご提出ください。

また、ヘルメットの購入を希望する児童生徒は、「自転車通学許可願い」提出後に学級担任から渡される「ヘルメット購入申込書」を2月28日までに学級担任へご提出ください。

提出書類～自転車通学を希望する児童生徒～

【始業式・入学式以降に集金】

□ ステッカー代200円

※自転車通学者全員

□ ヘルメット代2,250円

※購入希望者のみ

新2, 3年生
→始業式

新入生
→4/11(月)

ステッカー代、ヘルメット代の集金は、新2, 3年生は始業式、新入生は4月11日に行います。詳しくは、別紙資料3をご確認ください。

提出書類～市外から転入学する児童生徒～

- アレルギー実態調査票
- 流山市学校給食申込書
- SchIT Mail 3i 利用同意書
- 自転車通学許可願い（該当者）

➔ **2月28日までに、学校教育課まで
郵送または窓口持参で提出**

市外から転学・入学する児童生徒は、これらの書類の提出が必要となります。2月28日までに、学校教育課（〒270-0192 流山市平和台1-1-1 流山市教育委員会 学校教育課）まで郵送または窓口持参でご提出ください。

提出書類～市外から転入学する児童生徒～

□ 流山市学校給食口座振替依頼書

➔ **金融機関へ提出**

※ヘルメット購入申込書等、自転車通学許可後の手続きについては、自転車通学許可願いの提出後、教育委員会指導課よりご連絡します。

「流山市学校給食口座振替依頼書」は、金融機関へご提出ください。詳しくは、書類に同封されている説明書きをご確認ください。

市外からの転入学で、自転車通学許可願いを提出されたご家庭には、許可後の手続きについて、教育委員会指導課からご連絡します。

なお、市外から転入学する児童生徒のみにご提出いただく書類は、保護者説明会の会場または教育委員会学校教育課窓口にて配布します。保護者説明会にご参加されない方は、学校教育課（04-7150-6104）までお問い合わせください。

ご参加ありがとうございました。

提出書類がある方は、期日までにご提出
いただけるようお願いいたします。



説明は以上です。

始業式・入学式で子どもたちに会えるのを楽しみにしております。

※提出書類がある方は、ご提出をお忘れなくお願いします。

