

5種分別収集と粗大ごみ有料化

きょう1日からスタート

ごみの出し方が変わります

五種分別収集と粗大ごみの有料化が、きょう1日からスタートしました。今までの四種分別(可燃ごみ、不燃ごみ、粗大ごみ、乾電池などの特別ごみ)にビン・缶、紙類、布類などの資源物と特別ごみに変わる有害・危険ごみの分別収集が新たに加わりました。また、粗大ごみには、今まで不燃ごみ扱いだった大型家電製品などの不燃性粗大ごみも加わり、戸別の有料収集となりました。これに伴い、収集日もきょうから変わりました。新しいごみの出し方や分け方は、先に行政連絡員を通じて配布したパンフレットでご確認ください。

資源物の収集日が変わりました
出し方守ってね



「ケロクル」



ピンはキャップをはずして中身が見える袋(または半透明)に入れて出す

新聞紙

ビンと缶は分けて出す

空き缶は中身が見える袋(または半透明)に入れて出す

雑誌など

牛乳パックなどは洗って干して出す

ごみ減量・資源化
行動計画
実施が延期に

具体的なごみ減量などの目標値を定めた「ごみ減量・資源化行動計画」を10月からスタートできるように、準備を進めてきましたが、将来のごみ量の予測に時間を要しているため、目標値の設定が10月までに行えませんでしたので、同計画のスタート時期を延期します。将来のごみ量が予測でき次第、目標設定を行い、スタートします。○リサイクル推進課☎50-6084

ごみ減量・資源化フォーラムなど開催

今月はリサイクル強化月間

資源物回収が始まった今月は「リサイクル強化月間」です。①地域のリサイクル活動に参加する②買物に行くときは、買物袋を持参する③無駄な包装は断る④発泡トレイは回収しているスーパーなどに持って行く⑤リサイクル製品を利用する⑥生ごみは生ごみ処理機を利用する。など、この機会に身近なところからごみ減量を実践してください。また、期間中、各種イベントも開催します。お気軽にご参加ください。

ごみ減量・資源化フォーラム

6084

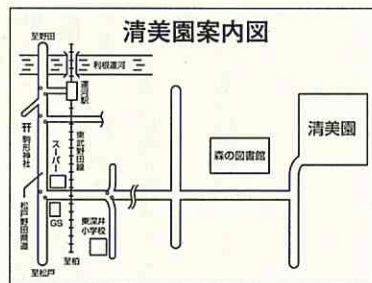

1 清美園(左図参照)に直接持ち込む場合は五百二十円(税込)です。粗大ごみは、清掃事務所に電話で確認の上、申し込んでください。詳しくはパンフレット参照。
清美園のオーバーホール
一層のごみ減量を協力を
九月二十七日から十月三十一日まで、ダイオキシン類の一層の削減と焼却炉の正常稼働のため、オーバーホールを行っています。期間中、焼却能力が半減しますので一層のごみ減量にご協力ください。
○清掃事務所☎54-5550

毒物飲料に注意!

全国で毒物混入飲料の事件が発生しています。こんな場合、特に注意を。

- ・缶などに小さな穴をふさいだ跡がある
- ・缶の一部に「へこみ」がある
- ・口金のあるペットボトルで口金に「すき間」があったり「リング」がない
- ・アルミ缶やペットボトルをつかんだとき、いつもよりやわらかい(へこむ)感じがする
- ・栓を開けたとき、変な匂いやにごっていたりする場合

○流山警察署☎59-0110

第20回 流山市民まつり

賞品総額120万円

市民仮装パレード

出場者を募集中!



テーマは「私になりたいもの」

あなたになりたいテレビや映画の主人公etc...、「ウケ」や「笑い」を狙ってみてはいかがですか? 市民まつりでたいへん盛り上がる市民仮装パレードに、家族やグループで出場しよう!

◆開催日/会場: 10月25日(日)/市総合運動公園

●申し込み締め切り: 10月9日(金)

■申し込み・問い合わせ: コミュニティ課

☎50-6076

ロードレース 東葛駅伝

交通規制に協力を
沿道で声援を送ろう

各大会当日は、市内で交通規制が行われますので、ご注意ください。
【流山ロードレースの交通規制】
▽日時: 10月10日(日) 11時~12時10分
▽規制: 11時~12時10分

ロードレースのコース

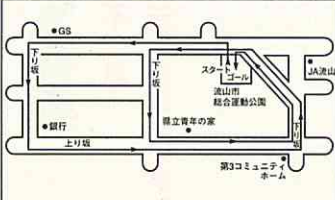

2 制区間: 市総合運動公園周辺
○社会体育課☎59-1211
【東葛駅伝の交通規制】
▽日時: 10月17日(土) 荒天の場合
合は19日 10時~11時30分
規制区間: 八木南小前-総合運動公園-茂侶神社-西栄寺-南丁字路-運河
○指導課☎50-6105

家路のメロディ
今日から4時に

○総務課☎50-6067

市立 私立 幼稚園の園児募集

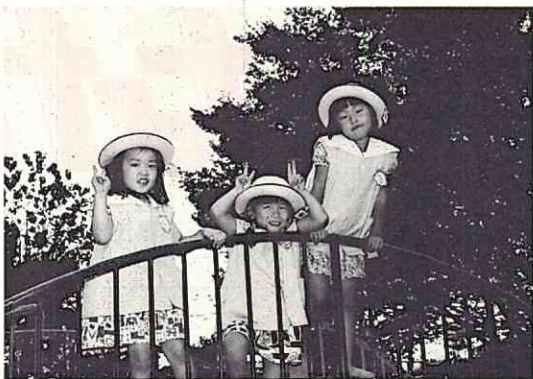

幼稚園にはおともだちがいっぱい

流山・東・江戸川台の各市立幼稚園と市内九つの私立幼稚園は、来年四月に入園する園児を募集します。

【市立幼稚園】
▽幼稚園名Ⅱ流山幼稚園(流山9丁目) 58-11270 / 東幼稚園(松ヶ丘3丁目) 44-2001 / 江戸川台幼稚園(江戸川台東3丁目) 52-10353 / 対象Ⅱ平成6年4月2日〜同年7月4日1日生まれの幼児(幼児、保護者とも市内在住の方) / 定員Ⅱ各30人 / 入園料Ⅱ5000円 / 授業料Ⅱ月額7000円 / 入園案内、願書の配布Ⅱ15日(水・土・日曜を除く14時〜16時) から各幼稚園

園で配布願書受付Ⅱ11月2日〜同日に各幼稚園で

私立幼稚園

▽幼稚園名Ⅱこのはな幼稚園(流山2丁目) 58-10264 / 江戸川台ひまわり幼稚園(富士見台1丁目) 52-10435 / 神愛幼稚園(東初石5丁目) 54-12559 / 一の台幼稚園(東深井) 52-13059 / 平和台幼稚園(平和台4丁目) 58-15617 / 八木幼稚園(長崎2丁目) 44-17790 / 黒川幼稚園(前ヶ崎) 45-19501 / みやぞの幼稚園(宮園2丁目) 59-13954 / 南流山幼稚園(流山) 59-17050 / 入園案内、願書の配布Ⅱ10月15日から各幼稚園で配布願書受付Ⅱ11月1日から各幼稚園で

市営住宅 入居者を募集 今月13日まで受け付け

名称	所在地	間取り	家賃	募集戸数
若宮団地	加3丁目	3DK	24,500円〜	1戸
柳田団地	流山9丁目	3DK	22,100円〜	1戸
東宿団地	東深井	2K他	5,000円〜	3戸
運河団地	西深井	2DK	12,400円〜	1戸
平方団地	平方	2DK	9,800円〜	8戸
原口団地	美原4丁目	2K	6,300円〜	1戸

市営住宅に空き家(下表参照)があるため、きょう一日から入居者を募集します。受け付けは今日(13日)まで。

住宅に困っている方

【必要書類】①平成9年分の源泉徴収票または確定申告書の写し②家賃の貸借借契約書の写し③平成10年度分の納税証明書または非課税証明書④保険証の写し

濃厚生課 50-16079

合併処理浄化槽の設置費用の一部を補助



生活雑排水の未処理放流を防止し、川や湖沼の水質浄化を進めるため、市では、合併処理浄化槽を設置する方に、設置に要する費用の一部を補助しています。

【補助対象地域】

市区域で、公共下水道の整備が7年以上見込まれない地域

【補助対象者】

- ①住宅に、新たに5人槽から50人槽までの合併処理浄化槽を設置する個人
- ②合併処理浄化槽が設置されている建て売り住宅を購入された個人

【補助額】

区分	補助限度額
5人槽	354,000円
6〜7人槽	411,000円
8〜10人槽	519,000円
11〜20人槽	981,000円
21〜30人槽	1,668,000円
31〜50人槽	2,238,000円

※補助制度を利用される方は、必ず設置前に環境保全課へお問い合わせください

環境保全課 50-6083

建設工事の入札参加資格申請 経営事項審査の審査基準を改正

市で扱う建設工事の入札参加資格申請に添付する「経営事項審査結果通知書」の審査基準の改正に伴い、来年2月に予定している平成11・12年度の申請時には、新しい基準で審査された通知書の写しを添付することになります。

したがって、改正前の基準で審査結果通知を受けた方は、平成10年10月28日までに、県土木部管理課で経営事項の再審査を受けてください。

経営事項審査の審査基準改正に伴う再審査

【再審査の申立期間】平成10年10月28日(木)まで

【再審査の申立手続き】

- 審査日.....平成10年10月19・20・21・22・28日
- 審査会場.....県庁第1飯庁舎1階 経営事項審査室
- 審査時間.....9時30分〜12時
13時〜17時
- 受付方法.....電話予約
- 県土木部管理課 043-223-3113

みどりのまちなみ整備事業

みどり豊かで災害に強い 生け垣設置に補助

緑豊かで、災害に強いまちをつくらう。市では、「みどりのまちなみ整備事業制度」を設け、生け垣の設置などに補助しています。

- ①設置前に必ず手続きを。【補助の対象】①道路に沿った部分(3m以上)の生け垣の新設(道路の幅員が4m未満の場合は道路の中心から2m以上離れた位置に設置)
- ②生け垣を新設するための既存樹木の撤去工事
- ③樹木は生け垣の構成にふさわしい樹種で高さが80cm以上であることなど条件あり
- 【補助金の限度額】①生け垣の設置補助Ⅱ1m当たり5千円以内(限度額は5万円)を限度に工事費の一部を補助 ※自力で設置した場合は樹木の購入費のみ対象
- ②既存樹木の取り壊しの補助Ⅱ1m当たり5千円以内(限度額は5万円)を限度に工事費の一部を補助 ※業者に依頼した場合のみ対象
- ③公園緑地課 50-1609

新長期構想の策定に向けて 総合計画審議会が 市長に提言書を提出

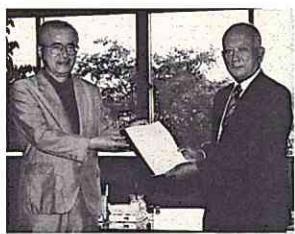

眉山市長(左)に提言書を手渡す 渡辺会長(右)

去る九月二十二日、市長の諮問機関である市総合計画審議会(渡辺俊一会長)から眉山市長に「流山市長期構想の策定にあたっての提言書」が手渡されました。

提言書の主な内容は、市民参加、まちづくりの方向、少子高齢化、常磐新線沿線の開発及び新川耕地の将来像などの基本的な考え方、長期構想の体系や策定についての基本的方向などから構成されています。この提言書の内容を踏まえ、市では、平成十二年度から始まる新長期構想の策定を進めていきます。

企画調整課 50-1606

ガレージ セール

出店者を募集

あなたの家の不用品 だれかが必要としています



だれでも気軽に楽しくできるリサイクル活動

十月二十四日に行われる好評の「ガレージセール」の出店者を募集します。このガレージセールは、ごみの減量や資源の有効利用を目的に市民が気軽に参加できるリサイクルイベントです。▽日時Ⅱ10月24日(土)9時〜14時(雨天中止)▽場所Ⅱ流山新東谷地先 地図は次号で掲載)▽出店対象Ⅱ市内在住者(商業者の出店は不可)▽募集出店数Ⅱ120店(抽選・当選者のみに申請書を郵送)▽費用Ⅱ無料▽出品できるものⅡ書籍、衣類、おもちゃ、電化製品等の日常生活用品※食品や動物は不可▽申込方法Ⅱ官製ハガキに「ガレージセール出店希望、住所、氏名、電話番号、主な出品物を明記し10月7日(必着)までに〒270-0192 流山市役所リサイクル推進課へ ※電話や重複申し込みは不可 厚生課 50-16084

現在、全国で「平成十年度高齢者介護サービス体制整備支援事業」が実施されています。これは、平成十二年度からスタートする「介護保険制度」の介護認定などを試しに行うもので全国の市町村で一斉に行われています。

平成12年度スタートをめざして

介護保険制度のモデル事業を実施

本市でも、在宅で保健・医療・福祉サービスを受けている方など百人を対象に十一月三十日まで実施しています。調査対象の皆さんと、各医療機関のご協力をお願いします。

濃厚生課 50-16079

相談あんない

Table with columns: 相談 (Consultation), 日 (Date), 時 (Time), 場所 (Location), 問い合わせ (Contact). Lists various services like 市民相談, 法律相談, 悩みごと相談, etc.

保健センター 保健あんない

Table with columns: 内容 (Content), 期日・受付時間 (Date/Time), 場所 (Location), 備考 (Remarks). Lists health services like 母親学級, 離乳食教室, etc.

柏保健所

Table with columns: 療育相談, 発達相談, 心の健康相談. Lists services at the柏保健所.

※期日・受付時間、場所欄に印のあるものは今月は開催しません。転入者などで個人通知が届かない場合は保健センターへ問い合わせを

休日の救急医療

▽受付時間は、9時～11時30分、13時～16時30分(歯科は11時30分まで)＝休日診療所 ☎55-3456

献血にご協力を

▽日程＝①2日(金)13時～16時、流山市農協流山支店 ②20日(火)13時30分～16時、東武ストア初石店

成人検診受診者募集

平成11年度の基本健康診査、がん(胃、子宮、乳、大腸)検診と歯科健康診査の受診希望者を受け付けています。

今年11日から行政相談週間

合同行政相談所を開設

お気軽に相談を...

行政相談制度は、行政についての苦情や意見・要望の解決や実現を図るもので、本市では、総務庁長官から委嘱を受けた二人の行政相談委員が、毎週火曜の悩みごと(人権・行政)相談を担当しています。

行政相談制度は、行政についての苦情や意見・要望の解決や実現を図るもので、本市では、総務庁長官から委嘱を受けた二人の行政相談委員が、毎週火曜の悩みごと(人権・行政)相談を担当しています。

10月11日～17日 違反建築防止週間

建築パトロールも実施

十月十一日から十七日まで「違反建築防止週間」です。安全な建物に安心して暮らしたいものです。

乳幼児医療費

扶助対象が三歳未満児まで拡大

乳幼児医療費の扶助対象が三歳未満児まで拡大されました。三歳以上は、三日以上入院した場合のみ対象となります。

訪問歯科診療がスタート

きょうから受付開始

歯の悩みをもっている方も、寝たきりのため治療できない方を対象に、市歯科医師会の協力で実施される「訪問歯科診療」の受け付けをきょう一日から開始します。

住宅・土地統計調査

きょうから調査票を回収

対象世帯はご協力を

現在、平成十年住宅・土地統計調査が行われています。調査対象の世帯には、きょうから調査員が調査票の回収に伺います。

年金相談を開催

偶数月の第2金曜に

申し込みは国保年金課へ

今月から偶数月の第二金曜日に「国民年金」や「厚生年金」などの相談に応じる「年金相談」を開催します。

集：生涯学習と流山まなびフェスタ

の秋、何かを
始めたい!

ホール

アナウンサーの 小川宏さんの 講演会をはじめ、 コンサートや表 彰式などを行います。	17:30	18:00	20:00
17日(土)	開場	開演	終演
		【前夜祭】心の歌・日本の抒情 第1部 文部省唱歌と童謡 第2部 抒情歌と愛唱歌	
18日(日)	9:00 受付	9:20 開会式	11:10 表彰式
		【基調講演】 アナウンサー 小川 宏さん	【音楽演奏】 南流山小音楽部 南流山中吹奏楽部
			【表彰式】 青少年健全育成 功労者など

「日本の抒情」と題し、藤原歌人さんや市内在住の音楽家、市民合唱団が、文部省唱歌をお送りします。入場料は1,500円(各公民館、南流山小で販売しています)。

「熱心に青少年の健全育成に取り組んでいる育成者・団体や青少年健全育成標語・ポスターの入選者の表彰を行います。」

「豊かな生涯学習都市」を目指す流山市では、「流山まなびフェスタ」を開催します。きっと何かを始めようという気持ちがあります。ぜひ、ご来場ください。

ホワイエ

- 【生涯学習情報コーナー】
「水曜日の夜なら時間が空いている」「ちぎり絵を始めたいけど教えてくれる人はいないか」など、パソコンを使い、あなたの希望する条件で情報を探することができます。
- 【図書リサイクルコーナー (18日 9時20分～12時)】
市民から寄贈があった本など約2000冊を、図書館ボランティアグループ「葉(しおり)」が整理し、無料でお配りします。きっと興味のある本が見つかります。
- 【ポスターで見る博物館20年のあゆみ】
「刀の美」「面と民俗行事」「流山の屋敷神」など、開館以来行われてきた企画展・特別展のポスター39枚を展示します。
- 【公民館講座の案内と作品展示】
「家庭教育講座」「広報づくり教室」「女性学級」など公民館で行っている講座をパネルで紹介。また、作品の展示も行います。公民館講座をきっかけに始まった市民サークルも数多くあります。

日時：10月17日(土) 18:00～20:00
18日(日) 9:20～12:00
会場：文化会館、流山北小学校体育館

※特に日時の明記のないものは、まなびフェスタ開催中、通して行っています。また、前夜祭以外は、事前申し込みなしに誰でも無料で参加できます。

「もうすっかり秋だなあ。昼寝には、もってこいの季節だ」
「あなた、夏にもそんなこといってクーラーの効いた部屋でゴロゴロしていたけど、秋といえは「スポーツの秋」とか「文化の秋」とかいうじゃない。何か始めてみたら？」
「そうはいっても、今さら始めるのも面倒くさいしなあ」
「まわらうって言うけど、今は寿命が延びて人生は長いよ。それに、新しいことを始めるのに、年齢なんて関係ないわ。おとなりのおじいちゃんなんて七十を過ぎてから陶芸を始めたけど、今では「楽しくってしょうがない」って本当に生き生きしているわよ。あなたも何か始めたらいいよ。」

「何か始めようって、何をやればいいんだ」
「ほら、見よ。ちゅうどいに行事があるわ」
「これこれ、流山まなびフェスタ」か。どうせ暇だし行ってみるか」
「行ってきなさいよ。きつとやりたいことが見つかると思うわ」
「おまえも一緒に行かないか」
「その日は、私、友だちとテニスなの」

ロータリー

【図書貸し出しコーナー (18日 9時20分～12時)】
移動図書館「わかば号」による本の貸し出しを行います。まだ、移動図書館を利用したことがない方も、この機会にどうぞ。

会議室

【流山カルタ原画展】
流山の名所旧跡や風俗習慣などを詠み込み、8月に完成したカルタの絵札に使われた原画46点を展示。懐かしい風景やさまざまな行事を一度に見ることができます。また、カルタの即売も行います。

【人形劇のつどい (18日 9時40分～10時40分)】
国内だけではなく、中国など海外でも公演を行っている「人形劇ピッコロ」が、「小僧とやまんばの話」などを上演。親子で楽しめます。
【青少年健全育成標語・ポスターの作品展】
市内の小・中・高校生から応募のあった標語172点、ポスター171点を一堂に展示し、青少年健全育成の啓発をします。

【新体力テストとニュースポーツ体験 (18日 9時20分～12時)】
自分の体力年齢は、いくつぐらいだと思いますか。小学生から高齢者まで、ことしから新しくなった体力テストで判定します。また、「シャフルボード」「プレイバイ」などニュースポーツの体験コーナーもあります。どんなスポーツかは、やってみてのお楽しみ。
体育館履きを持参し、運動できる服装でご参加ください。

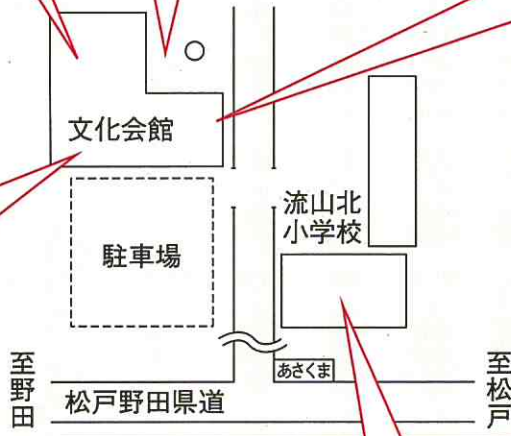

流山北小体育館

「あなたの「始めたい」を応援」
当日、会場へ来られない方も、「始めたい」と思ったときは、お気軽に「始めたい」を応援してください。また、月一回発行している「広報」もぜひ読んでください。

教育課
6106

市立図書館・博物館

10歳から20歳に



簡単な手続きで誰でも本が借りられます

昭和五十三年に市制施行十周年を記念して建てられた図書館、博物館も、ことしで開館二十周年を迎えます。
この間、図書館を利用した方は、延べ二百八十五万七千四百八十八人。博物館の利用者は延べ五十三万三千四百八十三人(いずれも平成十年八月三十一日現在)。昨年一年間の図書館の利用者は延べ二百二十六万六千八百八十八人。貸し出した本の冊数は八十七万五千九百六十五冊です。これは、市民一人当たり五・九六冊の本を借りたことになり、県平均の四・二八冊を大きく上回り、多くの方に利用いただいています。
開館二十周年を記念して、図書館では「連続映画上映会」を、博物館では「ポスターで見る博物館のあゆみ展」を、それぞれ開催します。

知っていますか? こんなサービス

【連続映画上映会】
「カサブランカ」や「2001年宇宙の旅」「トムとジェリー」など、子どもから大人まで楽しめる無料上映会を今月三日から開催します。
文化の秋、ご家族で名画を鑑賞しませんか。

【日曜日左表参照】会場に森の図書館(定員80人(先着順))参加費無料(申込方法)当日、直接会場へ「ポスターで見る博物館のあゆみ展」開催してからこれまでに発行してきた企画展・特別展のポスター約四十枚を一堂に展示し、これまでのあゆみを振り返ります。

そのほか、他の館にある本や、国会図書館にしかない本を近所の分館などに取り寄せてもらったり、読みたい本をリクエストすることもできます。
また、「見る博物館から参加する博物館へ」がキャッチフレーズの博物館では、実際に本物のよさを着ることが出来る「参加コーナー」のほか、「流山今昔コース」や「中世考古学コース」などテーマ別に、ふるさと入門講座を開いています。講座の参加者募集は、「広報ながれや」などを通じて行っています。

あなとも流山の歴史や文化に触れて

新廃棄物処理施設の建設・稼動に伴う

環境アセスメント調査中間報告から

下花輪地先に建設予定の新しい廃棄物処理施設の建設・稼動などによる周辺環境などへの影響を調査・予測・評価するため、市では、平成9年12月から1年6か月かけて、環境アセスメント調査（環境影響評価）を行っています。

現況調査の中間報告がまとまりましたので、その概要をお知らせします。なお、中間報告の詳細は、情報公開コーナーで見ることができます。

【気象】

建設予定地の3～5月の最多風向きは南寄りの風、平均風速は2.1～2.7m/秒、静穏率（0.4m/秒以下の割合）は、11.3～16.0%でした。また、この間の最高気温は29.1℃、最低気温は-0.6℃でした。

建設予定地上空100mの4、5月の最多風向きは南の風、平均風速は4月が5.2m/秒、5月が5.0m/秒でした。また、5月2日～17日（15日間）に、50m間隔で500m上空までの気温を時間ごとに測定した結果、0・3・6時の夜間に高度別の気温差は少なく、大気は比較的安定した状態でした。

建設予定地の気温と湿度

月	気温（℃）			湿度（％）		
	平均	最高	最低	平均	最高	最低
3	10.4	24.0	-0.6	67	100	19
4	14.9	27.2	-0.6	76	97	24
5	19.4	29.1	9.0	72	95	20

【大気質】

建設予定地の3月の二酸化硫黄、浮遊粒子状物質は、環境基準の短期的評価を達成していました。また、二酸化窒素は3～5月は環境基準値および環境目標値より低濃度でした。3～5月の塩化水素についても環境目標値を達成していました。

建設予定地周辺の大気質を予定地から約1500m離れた東西南北4地点で4月25日～5月31日（うち30日間）に調査した結果、二酸化硫黄は環境基準の短期的評価を達成していました。また、二酸化窒素は環境基準値および環境目標値より低濃度でした。浮遊粒子状物質は、3地点で環境基準の1時間値を達成していませんでした。日平均値は全地点で環境基準を達成していました。

建設予定地およびその周辺5地点で、浮遊粉じん中の重金属等を5月2日～17日（15日間）に測定した結果、浮遊粉じん中の重金属の日別最高値は浮遊粉じん0.190mg/m³、鉛0.11μg/m³、水銀0.0005μg/m³、クロム0.05μg/m³、カドミウム0.006μg/m³でした。

建設予定地周辺の沿道4地点で、大気を4月25日～5月31日（うち30日間）に調査した結果、二酸化窒素は環境基準値より低濃度でしたが、2地点で環境目標値を超えていました。日平均値では、一酸化炭素、浮遊粒子状物質は、全地点で環境基準を達成していました。

建設予定地の環境大気

項目（単位）	月平均値	1時間値の最高値		日平均値の最高値	
		月別の値の範囲	環境基準値との比較（基準値）	月別の値の範囲	環境基準値との比較（基準値）
二酸化硫黄（ppm）	0.006	0.019	○（0.1）	0.008	○（0.04）
一酸化窒素（ppm）	0.008～0.018	-	-	-	-
二酸化窒素（ppm）	0.018～0.023	0.058～0.078	-	0.034～0.037	○（0.06）
浮遊粒子状物質（mg/m ³ ）	0.048	0.128	○（0.20）	0.084	○（0.10）
塩化水素（ppm）	0.000	0.002～0.003	○（0.02）	0.000～0.001	-

○：すべての地点で基準値を下回っていたもの

建設予定地周辺4地点の環境大気

項目（単位）	月平均値	1時間値の最高値		日平均値の最高値	
		値の範囲	環境基準値との比較（基準値）	値の範囲	環境基準値との比較（基準値）
二酸化硫黄（ppm）	0.004～0.005	0.011～0.014	○（0.1）	0.007～0.010	○（0.04）
一酸化窒素（ppm）	0.005～0.008	-	-	-	-
二酸化窒素（ppm）	0.017～0.020	0.063～0.075	-	0.033～0.039	○（0.06）
浮遊粒子状物質（mg/m ³ ）	0.040～0.042	0.170～0.279	△（0.20）	0.070～0.092	○（0.10）
塩化水素（ppm）	0.001	-	-	0.001	-

○：すべての地点で基準値を下回っていたもの △：一部の地点で基準値を超えていたもの

沿道4地点の沿道大気

項目（単位）	月平均値	1時間値の最高値		日平均値の最高値	
		値の範囲	環境基準値との比較（基準値）	値の範囲	環境基準値との比較（基準値）
一酸化窒素（ppm）	0.011～0.043	-	-	-	-
二酸化窒素（ppm）	0.021～0.035	0.071～0.136	-	0.037～0.050	○（0.06）
一酸化炭素（ppm）	0.4～0.7	1.3～2.2	-	0.7～1.1	○（10）
浮遊粒子状物質（mg/m ³ ）	0.039～0.045	0.183～0.202	△（0.20）	0.066～0.082	○（0.10）

○：すべての地点で基準値を下回っていたもの △：一部の地点で基準値を超えていたもの
※一酸化炭素の8時間値は、1.0～1.8ppmで、環境基準値20ppmを下回っていました

【水質】

建設予定地周辺を流れる水路3地点での豊水期（8月3日）の浮遊物質量は、12～40mg/lでした。

【環境騒音】

建設予定地およびその周辺8地点で、7月1・2日に24時間測定を実施しました。その結果を環境基準値（B類型）と比較すると、常磐自動車道沿道の2地点で朝夕および夜間の時間帯で環境基準値を超えていました。

建設予定地およびその周辺8地点の環境騒音	区分（時間帯）			
	朝（6～8時）	昼間（8～19時）	夕（19～22時）	夜間（22～6時）
測定値（dB）	40～59	38～58	38～58	38～56
環境基準B類型	55	60	55	50

※「朝・昼間・夕・夜間」の調査結果は、それぞれ時間区分ごとの毎正時の結果を算術平均した値です

【道路交通騒音】

建設予定地およびその周辺の沿道8地点で、6月21日（休日）と7月1・2日（平日）に、それぞれ24時間測定を実施しました。その結果を環境基準値（B類型）、要請限度値（第三種区域）と比較すると、6地点で環境基準値を、3地点で要請限度値をそれぞれ一部の時間帯で超えていました。

建設予定地およびその周辺の沿道8地点の道路交通騒音	区分（時間帯）			
	朝（6～8時）	昼間（8～19時）	夕（19～22時）	夜間（22～6時）
測定値（dB）	平日 45～74 休日 46～67	45～72	44～72	41～64
環境基準B類型	60	65	60	55
要請限度値	70	75	70	65

※「朝・昼間・夕・夜間」の調査結果は、それぞれ時間区分ごとの毎正時の結果を算術平均した値です

【環境振動】

建設予定地およびその周辺8地点で、7月1・2日に24時間測定を実施しました。その結果、すべての地点、時間帯で振動感覚閾値を下回っていました。

【道路交通振動】

建設予定地およびその周辺の沿道8地点で、6月21日（休日）と7月1・2日（平日）に、それぞれ24時間測定を実施しました。その結果、すべての地点、時間帯で要請限度値（区域の区分がない場合は第2種区域）を下回っていました。

建設予定地およびその周辺の8地点の環境振動	建設予定地およびその周辺の沿道8地点の道路交通振動		
	区分（時間帯）	昼間（8～19時）	夜間（19～8時）
測定値（dB）	29～36	26～33	31～59 休日 26～51
振動感覚閾値	55		
要請限度値（第2種区域）	70		

※「昼間・夜間」の調査結果は、それぞれ時間区分ごとの毎正時の結果を算術平均した値です

【地盤沈下】

建設予定地およびその周辺14地点で、地盤高（地下水位）を6月17日、7月9日に測定しました。その結果、地盤高の大きな変動はありませんでした。

【植物】

建設予定地およびその周辺で、4月27日に春季の現地調査を行いました。その結果、シダ植物4科10種、裸子植物4科4種、被子植物61科186種の合計69科200種が確認されました。しかし、注目種は確認されませんでした。

【動物】

建設予定地およびその周辺で、7月23日～25日（鳥類は繁殖期として6月5・6日にも実施）に夏季の現地調査を行いました。哺乳類はモグラの1目1科1種が確認されましたが、注目種は確認されませんでした。両生類、は虫類は2目4科7種が確認され、このうち、注目種としてヒバカリ、ニホンアカガエルの2種が確認されました。鳥類は12目23科33種が確認され、このうち注目種はカワウ、チュウサギ、アオサギ、オオタカ、チョウゲンボウ、パン、シラコバト、カッコウ、カワセミ、イワツバメの10種でした。なお、オオタカ、シラコバトは、調査範囲外で確認されました。

【交通量】

建設予定地およびその周辺の沿道8地点で、6・7月の7日間に自動車交通量を測定しました。24時間交通量は、最大で42,815台、最少で6,522台でした。

ことばの解説

- ・浮遊粒子状物質 大気中に浮遊する粒子状の物質のうち粒径が10ミクロン（1ミクロンは1000分の1ミリメートル）以下のもの
- ・環境基準 大気の汚染、水質の汚濁、土壌の汚染および騒音に係る環境上の条件について、それぞれ「人の健康を保護し、生活環境を保全する上で維持されることが望ましい基準」のこと
- ・mg・μg mg（ミリグラム）は1000分の1グラム、μg（マイクログラム）は100万分の1グラムの重さ
- ・環境騒音 特定の音を対象としないときの騒音
- ・環境振動 特定の振動を対象としないときの振動
- ・要請限度値 自動車騒音・振動について定められており、測定結果が一定のレベルを超え、周辺の環境を著しく損なっている場合に都道府県知事が公安委員会や道路管理者に対して要請したり、意見を述べたりすることのできる限度の値
- ・振動感覚閾（いき）値 振動を感じる、感じないの境目の値
- ・地盤高 対象とする地点の標高
- ・注目種 基本的に法令などの選定種や指定種をよりどころに選定したもの

問リサイクル推進課☎50-6084



【前夜祭】

「心の歌」の鹿野 豊音楽家、久野 洋や童謡など、全席流山山センター【基調講演】テレビ番組さんが、「

ダンスや俳句などさまざまな活動を行っている社会教育団体や、「生涯学習提供システム」により講座や講演をみませんか。あなたも、この秋、何かを始めたいですか。この情報を掲載しています。

問 社会課 ☎50

連続映画

期	上映日
10月3日	17日
24日	31日
11月7日	28日

みませんか。問 中央図書館 ☎59-4646/博物館 ☎59-3434

情報BOX

★印のあるものは市主催のものです
掲載の申し込みは所定の用紙で

講座・講演

文化教養講座

【手編み】
▽日程 10月9日、12月18日の毎週金曜(全10回)▽時間 10時~12時▽申し込み 10月3日10時30分に流山コミュニティプラザ窓口で

水墨画

▽日程 10月17日、12月19日の毎週土曜(全10回)▽時間 13時30分~16時▽申し込み 10月6日10時に流山コミュニティプラザ窓口で

共通

▽場所 流山コミュニティプラザ▽対象 定員 勤労者と市民/20人(多数抽選)▽受講料 無料(教材費自己負担)

流山山コミュニティプラザ

55-5701
ボランティア講座「トントんわたりはボランティア」
▽期日 10月24日(土)25日(日)(1泊2日)▽場所 県立流山青年の家▽対象 定員 高校生以上/30人▽内容 障害者とボランティアに関する講義、実技ほか▽参加費 3500円▽その他 申し込み

市民ギャラリー

【市美術家協会の作品展(1日)】30日
洋画、七宝焼など八点を展示します。
▽期日 10月16日(金)9時~15時▽場所 初石公民館▽内

展示

★市老人大学学術発表会
▽日時 10月16日(金)9時~15時▽場所 初石公民館▽内

映画・公演

★人形劇のついで
▽日時 10月14日(水)15時、16時▽場所 南流山センター▽内容 「金のさかな」ほか▽出演 人形劇団タツ

その他

▽日時 10月11日(日)9時30分(受け付け)▽場所 成願寺(駒木)▽その他 ぬいぐるみや陶器、ガラス製は不可
▽市観光協会事務局(商工課内) ☎50-6085

難病相談

▽日時 10月29日(木)13時~15時▽場所 保健センター▽対象 しゃべりづらい、歩きづら、筋力の衰え、手足のふるえ等神経症状でお悩みの方

難病相談

▽日時 10月29日(木)13時~15時▽場所 保健センター▽対象 しゃべりづらい、歩きづら、筋力の衰え、手足のふるえ等神経症状でお悩みの方

視覚障害者に関する福祉制度講習会

▽日時 10月24日(土)10時~16時▽場所 千葉コミュニティセンター(千葉市)▽学習内容 ①千葉県および千葉市の障害者施策に関する新長期計画 ②各市の「視覚障害者に関する福祉制度」▽参加費 1000円(昼食代ほか)▽申込み方法 当日会場受け付け
▽期日 10月24日(土)10時~16時▽場所 千葉コミュニティセンター(千葉市)▽学習内容 ①千葉県および千葉市の障害者施策に関する新長期計画 ②各市の「視覚障害者に関する福祉制度」▽参加費 1000円(昼食代ほか)▽申込み方法 当日会場受け付け

夜空のロマンを求めて

▽日時 10月31日(日)18時~20時30分▽場所 県立手賀の丘少年自然の家▽対象 4歳以上(小学生以下は保護者同伴)▽参加費 1000円(保険料)▽内容 天体望遠鏡で星空観察ほか▽申し込み 10月5日から電話で少年自然の家へ
▽期日 10月31日(日)18時~20時30分▽場所 県立手賀の丘少年自然の家▽対象 4歳以上(小学生以下は保護者同伴)▽参加費 1000円(保険料)▽内容 天体望遠鏡で星空観察ほか▽申し込み 10月5日から電話で少年自然の家へ

手賀沼浄化フェア

▽日時 10月24日(土)10時~15時30分▽場所 県立手賀沼親水広場▽内容 環境コントと環境の話、船上見学会、環境いろいろ展、ミニコンサートほか▽参加費 無料▽申し込み 電話で県立手賀沼親水広場へ
▽期日 10月24日(土)10時~15時30分▽場所 県立手賀沼親水広場▽内容 環境コントと環境の話、船上見学会、環境いろいろ展、ミニコンサートほか▽参加費 無料▽申し込み 電話で県立手賀沼親水広場へ

移動わかば号

きょうから移動図書館わかば号のステーションの一部変更
▽期日 10月24日(土)10時~15時30分▽場所 県立手賀沼親水広場▽内容 環境コントと環境の話、船上見学会、環境いろいろ展、ミニコンサートほか▽参加費 無料▽申し込み 電話で県立手賀沼親水広場へ

今月の催し物

開催時間や申し込み方法などの詳細は、各児童館・児童センターへお問い合わせください

会場	日程・催し物
駒木台児童館 ☎54-4821	10/27(火) らくらくクラフト~31(土) (ペンダント作り)
江戸川台児童センター ☎54-3026	10/31(土) ドッジボール大会
思井児童センター ☎59-5666	10/24(土) ダンボールの基地づくり
向小金児童センター ☎73-9320	10/17(土) ドッジボール大会
十太夫児童センター ☎54-5254	10/17(土) ほうずめくり大会 10/24(土) フリスビー大会※
野々下児童センター ☎45-9500	10/17(土) ドッジボール大会
赤城児童センター ☎58-4545	10/24(土) ステンシルハンカチ作り

※10月24日(土)フリスビー大会は、十太夫・駒木台・江戸川台児童センターの合同行事です

方法などは問い合わせ
▽期日 10月31日(日)11月1日(日)(1泊2日)▽会場 手賀の丘少年自然の家▽対象 定員 野外活動の指導者・リーダーをめざす方(中学生以上)/60人▽参加費 1000円▽申込み方法 電話で県社会教育課へ
▽期日 10月31日(日)11月1日(日)(1泊2日)▽会場 手賀の丘少年自然の家▽対象 定員 野外活動の指導者・リーダーをめざす方(中学生以上)/60人▽参加費 1000円▽申込み方法 電話で県社会教育課へ

▽期日 10月7日、14日、28日、12月5日(いずれも土曜)▽会場 県女性センター(稲市)▽対象 県内在住・在勤者▽参加費 無料▽申し込み 電話で県女性センターへ
▽期日 10月7日、14日、28日、12月5日(いずれも土曜)▽会場 県女性センター(稲市)▽対象 県内在住・在勤者▽参加費 無料▽申し込み 電話で県女性センターへ

▽期日 10月6日(火)11月1日(日)(月曜休館)▽場所 関宿城博物館▽内容 利根川流域の歴史と文化、自然を紹介▽入場料 無料
▽期日 10月6日(火)11月1日(日)(月曜休館)▽場所 関宿城博物館▽内容 利根川流域の歴史と文化、自然を紹介▽入場料 無料

▽期日 10月12日(木)13時~15時▽場所 柏保健所▽対象 原因不明の発熱、関節の腫れ痛み、皮膚のこわばり等の症状でお悩みの方
▽期日 10月12日(木)13時~15時▽場所 柏保健所▽対象 原因不明の発熱、関節の腫れ痛み、皮膚のこわばり等の症状でお悩みの方

▽期日 10月12日(木)13時~15時▽場所 柏保健所▽対象 原因不明の発熱、関節の腫れ痛み、皮膚のこわばり等の症状でお悩みの方
▽期日 10月12日(木)13時~15時▽場所 柏保健所▽対象 原因不明の発熱、関節の腫れ痛み、皮膚のこわばり等の症状でお悩みの方

▽期日 10月12日(木)13時~15時▽場所 柏保健所▽対象 原因不明の発熱、関節の腫れ痛み、皮膚のこわばり等の症状でお悩みの方
▽期日 10月12日(木)13時~15時▽場所 柏保健所▽対象 原因不明の発熱、関節の腫れ痛み、皮膚のこわばり等の症状でお悩みの方

▽期日 10月12日(木)13時~15時▽場所 柏保健所▽対象 原因不明の発熱、関節の腫れ痛み、皮膚のこわばり等の症状でお悩みの方
▽期日 10月12日(木)13時~15時▽場所 柏保健所▽対象 原因不明の発熱、関節の腫れ痛み、皮膚のこわばり等の症状でお悩みの方

▽期日 10月12日(木)13時~15時▽場所 柏保健所▽対象 原因不明の発熱、関節の腫れ痛み、皮膚のこわばり等の症状でお悩みの方
▽期日 10月12日(木)13時~15時▽場所 柏保健所▽対象 原因不明の発熱、関節の腫れ痛み、皮膚のこわばり等の症状でお悩みの方

▽期日 10月12日(木)13時~15時▽場所 柏保健所▽対象 原因不明の発熱、関節の腫れ痛み、皮膚のこわばり等の症状でお悩みの方
▽期日 10月12日(木)13時~15時▽場所 柏保健所▽対象 原因不明の発熱、関節の腫れ痛み、皮膚のこわばり等の症状でお悩みの方

▽期日 10月12日(木)13時~15時▽場所 柏保健所▽対象 原因不明の発熱、関節の腫れ痛み、皮膚のこわばり等の症状でお悩みの方
▽期日 10月12日(木)13時~15時▽場所 柏保健所▽対象 原因不明の発熱、関節の腫れ痛み、皮膚のこわばり等の症状でお悩みの方

▽期日 10月12日(木)13時~15時▽場所 柏保健所▽対象 原因不明の発熱、関節の腫れ痛み、皮膚のこわばり等の症状でお悩みの方
▽期日 10月12日(木)13時~15時▽場所 柏保健所▽対象 原因不明の発熱、関節の腫れ痛み、皮膚のこわばり等の症状でお悩みの方

▽期日 10月12日(木)13時~15時▽場所 柏保健所▽対象 原因不明の発熱、関節の腫れ痛み、皮膚のこわばり等の症状でお悩みの方
▽期日 10月12日(木)13時~15時▽場所 柏保健所▽対象 原因不明の発熱、関節の腫れ痛み、皮膚のこわばり等の症状でお悩みの方

会社・法人の印鑑証明

安全で簡単なカード方式に

会社・法人の印鑑証明の申請が安全で簡単な「カード式印鑑証明方式」(カード方式)に変わります。「カード方式」は、申請書に直接実印を押印することでもなく安全、簡単に交付を受けることができます。会社・法人の代表者は早めに申請手続きを。平成十一年三月二十五日から、すべて新方式になります。
▽千葉県地方務局流山出張所 ☎58-0231

会員募集

▽期日 10月24日(土)16時~19時▽場所 県立手賀沼親水広場▽内容 「これ以上汚さないために私達に何が出来るか」をテーマにしたシンポジウムほか▽参加費 無料▽申し込み 当日直接会場へ
▽期日 10月24日(土)16時~19時▽場所 県立手賀沼親水広場▽内容 「これ以上汚さないために私達に何が出来るか」をテーマにしたシンポジウムほか▽参加費 無料▽申し込み 当日直接会場へ

女性学級

南流山センターで開講
あなたの生き方、もう一度考えてみませんか?をテーマに、南流山センターで「女性学級」を開講します。
▽期日 10月17日(土)▽場所 南流山センター▽対象 定員 市内在住の女性/50人(先着順)▽参加費 無料▽申込み方法 電話または直接同センターへ
▽期日 10月17日(土)▽場所 南流山センター▽対象 定員 市内在住の女性/50人(先着順)▽参加費 無料▽申込み方法 電話または直接同センターへ

携帯電話などからの119番通報と受信がより確実に

きょう一日から自動車電話、携帯電話からの「119番通報」は松戸市消防局が受信します。これまでの千葉市消防局経由に比べ、声聞き取りやすくなり、これにより確実な「119番」通報と受信ができるようになりました。
なお、加入電話や公衆電話はこれまでどおり管轄の消防本部に通報されます。
▽市消防本部 ☎58-0119

教育の窓

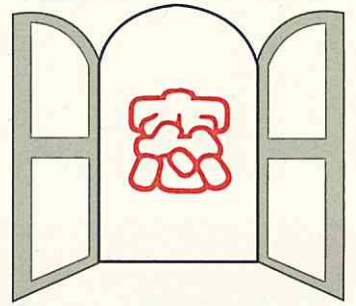

「よりよく生きる」

先日、十数年ぶりに教え子のA君が訪ねてきた。彼は、民間の海外援助団体の一員として、フィリピンの農村で二年間暮らしてきたのだという。たくましくなった彼の中に、今の若者に求められているものを見た。

A君は、担任だった私ですら、三年間で二、三度しか言葉を開いたことがないくらい、おとなしい生徒であった。毎年のように手紙でのやりとりはあったものの、それ以来の彼の言葉であった。

A君は、高校を卒業したあと、二度職をかえたが、三度目の就職先で思いもかけず良い成績を残したそうである。しかし、彼は「自分には、もっとほかにも可能性があるのではないかと考え、専門学校を辞す」

海外に渡ったという。

私は、若者の真の自立とは、このようなことだと思ふ。何度つまづいたかは、問題ではない。大切なことは、何度立ち上がったかである。若き日に、いろいろなことを体験し、挑戦し、苦しみ、そして、成功と失敗の繰り返しの中から新たな自分を見いだし、人生をより良く生きるこの価値を見出す。

「あれは危険だ」「これはけがをする」と子どもたちの活動の場を狭めるのではなく、そのような場の提供や、それに対する励ましこそ、われわれ大人に求められている。

A君は、今後、家業の酒屋を継ぐという。きっと、よい経営者になることだろう。

〈東深井中学校長 森 収〉

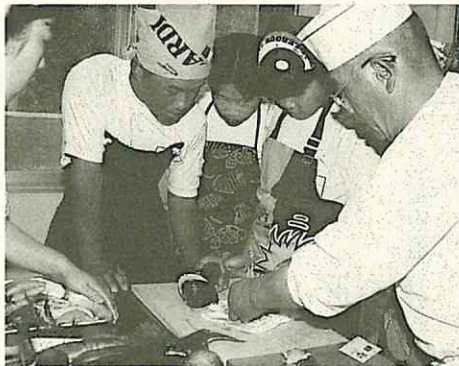

プロの手さばきを真剣に見入る生徒たち (中学校の人材活用授業から)

おのれ流のゴミ見聞録

「ゴミは資源の宝庫」



これまで、可燃ごみ、不燃ごみと一緒に出していた新聞紙や雑誌、ダンボール、缶やビンなどリサイクルできる物は、十月一日から資源物として収集するとともに、ごみの減量化を層すめています。すでに、自治会や子ども会などでは、資源物の収集活動が活発に行われています。わたしの住んでいる団地は、約七百五十戸で三つの子ども会があり、毎月第一・三木曜日に廃品回収をし、市から報償金をもらっています。この報償金は、各子ども会の運営資金となります。当日は、子ども会の役員さ

んや、当番の主婦が古新聞紙、ビン、ダンボール、布類などの整理をしています。昨年は、紙、布、ダンボールなど約八十四トン、缶、ビン類が約十九トンで、約九十八万円の報償金を受け取りました。報償金は、紙、布類はキロ当たり九百五十銭、金属ビン類は十円です。古新聞紙一包みは約十キロで九十五円になります。この子ども会では、酒ビンやビールビンなどは地元酒屋さんに引き取ってもらっています。この資金は、夏まつり・旅行・クリスマス会・新生活や

卒業生の記念品などに充てています。また、年に一度は全戸にごみ収集袋を配布しています。西初石六丁目自治会は、約七百七十戸で、月に二回収集紙・布など約二・三・五トン、金属・ビン類約八・七トンを収集し、約三十一万円を子ども会の楽しい行事などに支出しようです。鯖ヶ崎自治会は、約千戸と大きな自治会で、二十七班あります。回収日は月一回で、役員総出で、二十七か所の集積所に出された資源物を

す。昨年は、紙・布類を約百二十七・五トン、金属・ビン類を約百三十四万円で自治会費になりました。この資金を積み立てて、待望の自治会館を建てました。さらに、行事の運営費に充てたり、また野球部のユニフォームも作ったそうです。流山市には八十一の自治会、二十五の子ども会、そのほかPTAや老人会など百四十三団体があり、このようなリサイクル活動をすすめる、昨年は約五千二百トンの紙・布類と、約千三百トンの缶・ビ

ン類を集め約六千二百万円の報償金を受け取りました。もし、この紙・布類を焼却すれば、一トン当たり四万円の処理費がかかるので二億円以上の支出になります。報償金を出してもお徳というわけです。名奉行大岡越前守は、三方一両損というお裁きをしました。ごみの減量、ダイオキシンなどによる環境破壊の防止、経費の削減、そのうえ報償金で自治会や子ども会の活動が活発になるなど、三方一両損どころか、三方も四方も何億円も得になります。

くらしのひとくちメモ

消費生活センター 58-0999

レンタルビデオ

相談事例

突然、知らない業者から、レンタルビデオの延滞料四十万円の請求がありました。請求してきたのは、店から依頼されたという取り立て業者です。そういえば、十か月程前、四本借りたビデオを返し忘れており、ビデオを探しましたが見つかりません。請求どおり、支払わなければならぬのでしょうか。

これまで、レンタルビデオ店からは、一度も催促や請求を受けていません。【アドバイス】安い料金で楽しめるレンタルビデオやCDは、多くの人に利用されていますが、一方で、さまざまなトラブルも増えています。例えば、①返却を忘れ、高額な延滞料を請求された ②会員証を紛失し、他人に不正利用された ③ビデオを傷つけたとして、店から買い取りを請求された

た。【相談のように、返却を忘れた場合は、借りた側に非があるわけですが、レンタルビデオ店も早期に催促するなど回収の努力をすれば、このようなトラブルは避けられたのではと思われます。また、債権譲渡の通知もなく、第三者である取り立て業者が請求するのも問題です。相談者には、レンタルビデオ店と直接交渉するよう助言



し、話し合った結果、ビデオ四本分の代金六万円を支払うことで解決したとの報告がありました。レンタルビデオを利用するにあたっては、必ず会員規約を見せてもらい、よく読むこと。特に、延滞料や紛失、損傷した場合の取り決めを確認しておきましょう。また、会員証を紛失した場合は、すぐ店に届け出てくだ

さい。ン類を集め約六千二百万円の報償金を受け取りました。もし、この紙・布類を焼却すれば、一トン当たり四万円の処理費がかかるので二億円以上の支出になります。報償金を出してもお徳というわけです。名奉行大岡越前守は、三方一両損というお裁きをしました。ごみの減量、ダイオキシンなどによる環境破壊の防止、経費の削減、そのうえ報償金で自治会や子ども会の活動が活発になるなど、三方一両損どころか、三方も四方も何億円も得になります。

市民文芸

原稿は直接 選者へお送りください

俳句 河合凱夫 選

(野田市宮崎95)

黒揚羽ダム放水に攫われる
好き嫌い言える俵せ食の秋
秋めくや孤独となりし膝頭
思い立ち秋の風鈴外しけり
始まりは少女の羞恥こぶしの実
【評】第一句、ダムの放水にかかわる黒一点。第二句、自賛。第三句、「孤独となりし」に万感のおもいがこもる。第四句、意外な発見。第五句、漸く色づく辛夷の実。

俳句 水見壽男 選

(流山市東深井85-111)

残る虫宿の名残をさながらに
結界に押しつ押しされつ芋の露
深ねむりして秋冷の心地よき
朝顔の空へ空へと花重ね
橋桁をくろくろ映し利根晩夏
【評】敬司さんの句すがれ鳴く虫の音に深き旅愁を覚えるという一句。登志子さんの句「露」という季節を結界の世界に遊ばせた句作りに技あり。和子さんの句「秋冷の心地よき」が眼りの焦点である。

短歌 武田静江 選

(流山市松ヶ丘4-505-90)

昨日今日心たかぶり吐く言葉うわすべりしておさまり難し
陶芸に通う曜日はいつになく滑らかならぬいとしまわが手
寺裏の落葉の道は鎮まりて陽は空にありただしんかんと
木犀に戯れる吾子にはほほずれば花の移り香ほのかに匂う
夏菊は今年またもや咲きみちて日々の仕事に感謝の絶えず
【評】高野氏 激情直叙の心の噴射。沼田氏 手に仮託の愛着と生甲斐。和田氏 澄明な陽と心情を寂然に見る。佐藤氏 花の香りに母と子全けく弾む。白坂氏 花の生命力の敬けん。

詩 宮田登美子 選

(流山市江戸川台西4-109)

旅人は開いたらうか
小さな孤独の花のうたと
妖精のロマンに似た
妖精のささやきを
煩悩で埋めつくした
地の底からの
声
二度と返って来ない佛が
追憶の湖底で眠る頃
遠い旅先で待っている先人達へ
無限の祈りの言葉をささげ
自分自身が炎となって
燃い尽きる時を
静かに待っている
彼岸花

【評】彼岸花は一般には曼珠沙華と呼ばれていますが、どこか淋しい草地に自生することから、捨て花やシトババナ等の異名を持っています。この花に作者は感情移入し、内部の声を聞き、花という日常を超えたものとして捉え、そこに生の苦悩と諦念とを巧く表現しています。

全国地域安全運動

ひたくり・自転車盗
などを重点に展開
街頭キャンペーン17日に

侵入盗、自転車・オートバ
イ盗、ひたくり、少年非行
の防止、暴力団の追放―を
重点に、十月十一日から二十
日まで全国地域安全運動が実
施されます。
この期間中、市内では犯罪
のない、安心して暮らせるま
ちを実現するため十月十七
日、街頭キャンペーンを行い

松戸市全域で放送サービス
を行っているケーブルテレビ
の(株)コアラテレビが、ことし
十二月から、江戸川台、初石
地区など流山市北部で放送サ
ービスを開始します。
コアラテレビは松戸市、本
市などが出資している第三セ
クターのケーブルテレビ会社
です。
コアラテレビに加入すると
一般のテレビ放送や近隣のU
HF、また、別契約でBSや

きょうから赤い羽根
善意の
街頭募金などで協力を



きょうから赤い羽根共同募
金運動が始まります。
ことしのスローガンは、
「みんな一緒に生きていく。」
この間、街頭や駅前、学校、
職場、自治会など、皆さんか
ら寄せられた善意の募金は社
会福祉施設の整備や運営の費
用、地域の高齢者や障害者、
子どもの福祉向上に使われま
す。あなたの小さな善意を必
要としている人がいます。
ご協力をお願いします。
(株)共同募金会流山市支会
59-4735

地元のケーブルテレビ局

コアラテレビ

12月から市北部で
放送開始



CS放送などもアンテナ不要
で、全部で二十四チャンネル
が視聴できるようになりま
す。また、「コアラチャンネル」
からは、地元に着着した
情報を知ることができるよう
になります。十二月の本市北
部の開局後、南部地区、松ヶ
丘地区を順次開局していく予
定です。
(株)コアラテレビ 012
0-01-3734

キウイフルーツ
もぎとり直売を楽しもう
―市観光果樹組合―

ビタミンCや食物繊維が
豊富なキウイフルーツのも
ぎとりはいかが?
市観光果樹組合では、キ
ウイフルーツのもぎとり直
売を行っています。もぎと
り料金は一キロ五百円で入
場料は無料です。詳しくは
直接問い合わせを。
(株)水代果樹園(向小金)
74-4451 水野果樹
園(前ヶ崎) 44-786
3

ます。
▽日時/場所 10月17日(土)
13時〜17時 ヨーカ堂流山
店前広場▽内容 風船、鉢花
等 0
(株)流山山警察署 59-0111

コミュニティひろば

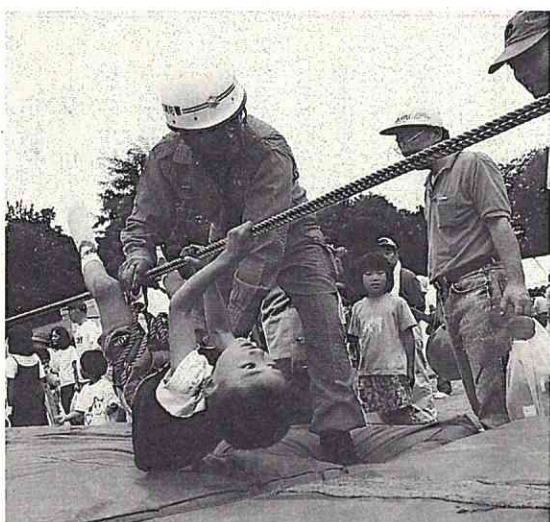

レンジャー隊に挑戦したよ!
青田第1自治会の防災救急フェア

火災ゼロを目指し、昨年十二月に市内初の防火モ
デル地区に指定された青田第一自治会で、九月十五
日に「防災救急フェア」が開かれました。起震車の
体験や応急手当の訓練のほか、張られたロープをわ
たるレンジャーに挑戦のコーナーもあり、子どもか
ら大人まで楽しみながら防災について学びました。

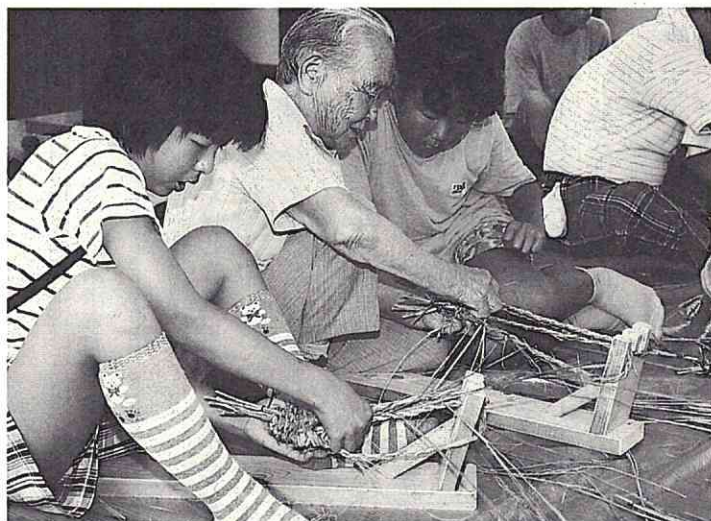

9月12日、東谷自治会でわら草履作りの親子教室が開か
れました。わらは近くの農家が用意し、教えてくれたのは
近所の年長者。しかし、わらの扱いはひと筋縄ではいかず、
普段やらなくなった技術に親子とも大苦戦。お手本とかけ
離れた出来栄に、再度、教室を開いてもらい挑戦すること
になりました。

むずかしかつたわら草履作り
昔の生活文化を親子で体験

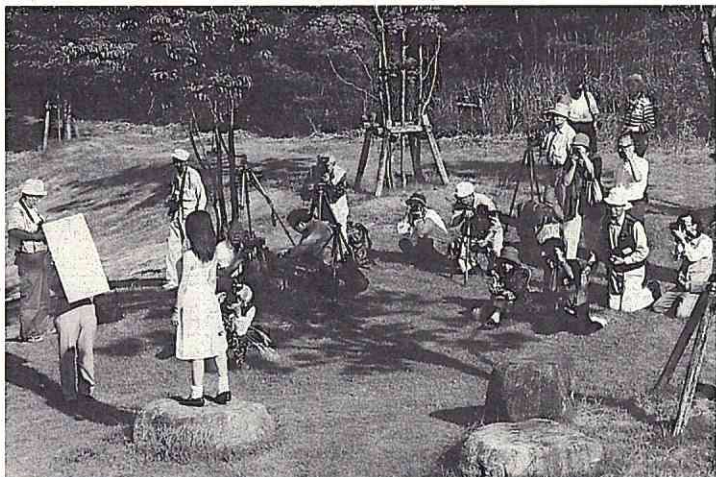

相馬ユートピアなどを撮影するフォトコンテストツアー
に、流山・相馬市民のカメラ好き約50人が参加しました。
優秀な写真は相馬ユートピアのPRポスターに使われると
のことで、参加者は趣味とはいえ夢中でシャッターを切っ
ていました。

フォトコンテストツアーに
流山・相馬両市民が参加



「交通安全ウォークラリー」が9月23日、親子チームな
ど51組が参加して行われました。コースは総合運動公園周
辺。しかし、コースの手がかりはスタート時に渡されたヒン
トだけ。どのチームもヒントを手がかりに、難コース?に
点在する交通安全にちなんだクイズなどを解きながら「無
事故」のゴールを目指しました。

交通安全ウォークラリーで
正しい交通マナーを身につける

地域の問題など要点を簡単にま
とめ、写真を添えてお送りくださ
い。〒270-0192流山市役所秘書広
報課