

常磐新線

県内でいよいよ着工へ

南流山で安全祈願

平成十七年度開業を目指す常磐新線の工事が五月十五日、県内で初めて南流山でスタートしました。これに合わせ、安全祈願祭が日本鉄道建設公団、首都圏新都市鉄道(株)をはじめ、千葉県、流山市、柏市および地元まちづくり協議会役員などが列席して南流山駅前で行われました。昭和六十年には市民の草の根運動による常磐新線誘致の署名活動などが実り、運輸政策審議会が本市を通る新線ルートが承認されました。その後、市内各地で展開した約五十回にわたる、まちづくり



安全祈願祭で鏡割りを行う流山市長(左から3人目)

常磐新線に関するこれまでの主な経緯
昭和60年 運輸政策審議会が答申。常磐新線を重要課題として位置付ける
昭和62年 運輸省、1都3県、JR東日本で構成する「常磐新線整備検討委員会」を設置
平成元年 6月 「大都市地域における宅地開発及び鉄道整備の一体的推進に関する特別措置法」(通称:宅鉄法)が成立
平成3年 3月 首都圏新都市鉄道株式会社が設立
平成4年 9月 1都3県、宅鉄法に基づく基本計画を策定し、運輸、建設、自治の各大臣へ申請(同年10月承認)
平成4年 1月 「首都圏新都市鉄道株式会社」が鉄道事業法に基づく「第1種鉄道事業」の免許を取得
平成6年 10月 秋葉原において常磐新線の起工式
平成10年 1月 流山市、都市計画決定の告示
同年 5月 南流山で常磐新線の安全祈願祭。県内初の着工へ



京・秋葉原と茨城県つくば市の全長五八・三キロをおよそ四十五分、流山市と秋葉原を、およそ三十分で結びます。市内にはJR武蔵野線と接続する「南流山駅」と「流山運動公園駅」、さらに東武野田線と接続が予定されている「流山新市街駅」の三駅(いずれも仮称)が設置されます。今回工事に着手する南流山地区は、常磐新線が地下構造となるため、工事期間が長くなることから、他の地区に先駆けて着手するものです。また、五月九日には南流山地区の関係住民を対象に工事概要や安全対策に関する説明会も開かれました。工事の内容は、南流山駅付近の道路下の水道管などの埋設物の調査と移設を行うほか、地下駅舎とトンネル区間(約七百五十メートル)を掘ったときに、周囲が崩れないように「工留工事」を行います。その後、トンネルや駅舎線路などの本体工事に取りかかる予定です。今後、工事に着手していない駒木地区においては、新線と並行する都市軸道路と調整を図った後、用地取得を行うとともに、土地区画整理事業区域内においては、鉄道用地の集約換地を行い、いずれも平成十三年度ごろには、鉄道の建設に着手していく予定です。これらも、関係する地域の皆さんには、鉄道事業などの内容や工事に関する説明会を開催していく予定です。ご協力をお願いします。 都都市計画課 ☎50-1608

市民参加のまちづくり 『ワークショップ』がスタート

「新しいまちづくりに市民の声を」をスローガンに結成された「ワークショップ」(研究会)は、平成十二年度からスタートする新長期構想の策定に、市民の声を反映させるため、こども議会や女性会議、未来会議、ご意見箱の設置に続いて行うものです。その第一回地域別ワークショップ全体会が五月十日、初石公民館で開かれました。ワークショップのメンバーは、市内四地域ごとに、一般公募で選ばれた市民など約百五十人。当日は、早稲田大学教授の卯月盛夫さん(元・世田谷まちづくりセンター所長)の「市民参加型まちづくりにおけるワークショップ」と題した講演がありました。ワークショップの特徴や市民参加型まちづくりの手法など、今後の活動の基本となる話に、参

県民の日みんなのスポーツのつどい

今月14日 市内5会場で

「県民の日みんなのスポーツのつどい」を6月14日に市内5会場で開きます。いずれの会場も受け付けは8時30分まで。ぜひ、ご参加ください。 社会体育課 ☎59-1212

Table with 3 columns: 集合場所 (Venue), 種目 (Event), 雨天時会場 (Indoor Venue). Rows include 東深井地区公園, 八木北小学校, 総合体育館, 南流山センター, 東小学校.

※時間はいずれも8時30分~12時

環境シンポジウムを開催 6月14日文化会館で

「ゴミから見直そう ゆたかな暮らし」をテーマに第5回環境デー(「市民環境フォーラム・流山」主催)が6月14日、文化会館で開かれます。当日は「人と暮らしと環境」と題し、元環境庁長官・岩垂寿喜男さんの講演や皆さんから募集した「私の捨てられない愛用品」の展示コーナーも設けます。ぜひ、ご参加ください。 ▽日時=6月14日(日)12時~16時30分▽場所=文化会館▽参加費=無料 環境保全課内「市民環境フォーラム・流山」事務局 ☎50-6083

市環境デーの会場にエコハイクで行こう!

市環境デーに合わせ、市内2か所を拠点に「エコハイク」が開かれます。一行は、市内の自然を観察しながら市環境デー会場(文化会館)に向かいます。

Table with 2 columns: 市野谷の森, 富士川~坂川. Includes dates, times, and locations for the Eco-Hike events.

6月1日は人権擁護委員の日

悩みごとはお気軽に相談を 市民相談室 ☎58-116116



鎌ヶ崎・小山小学校であざやかに咲いた人権の花「しゃくやく」

情報公開「？」があれば利用を

ぎもん

ガラス張りの市政を目指して

市民の皆さんの請求に応じて、市が持っている情報を公開する「情報公開制度」が昨年十月にスタートしました。

この制度は、市で行っているさまざまな事業などをよく知ってもらい、市政への理解と信頼を一層深め、公平でガラス張りの民主的な市政を推進しようとするものです。

(十三件)を除いた三十一件に対し、公開が十五件、部分公開が十四件で、非公開となったのは二件でした。

また、主な公開請求の内容は、表2のとおりです。

制度のあらまし

【制度を実施する機関】

市長、教育委員会、選挙管理委員会、監査委員、農委委員会、固定資産評価審査委員会、水道事業管理者、消防長、議会

公開の状況

平成九年度(半年間)の公開の実施状況は、表1のとおりです。請求のあった六十三件から申請の取り下げ(十九件)と文書不存在

(表1) 実施機関別の請求および公開状況

実施機関	申請	公開	部分公開	非公開	不存在	取下げ
市長	5	4	1			
教育委員会	36	10	12	1	4	9
消防長	1			1		
議会	21	1	1		9	10
計	63	15	14	2	13	19

※上記以外の実施機関については、公開の請求がありませんでした
※「不存在」とは、請求された公文書が存在しなかったものです

(表2) 実施機関別の主な公開請求内容

実施機関	主な公開請求内容
市長	常磐新線環境アセスメント関係文書 都市計画審議会会議録等
教育委員会	教育委員会会議録 職員会議録 学校日誌 文書整理簿 事故報告書等
消防長	火災関係文書
議会	予算関係文書 出張命令簿等

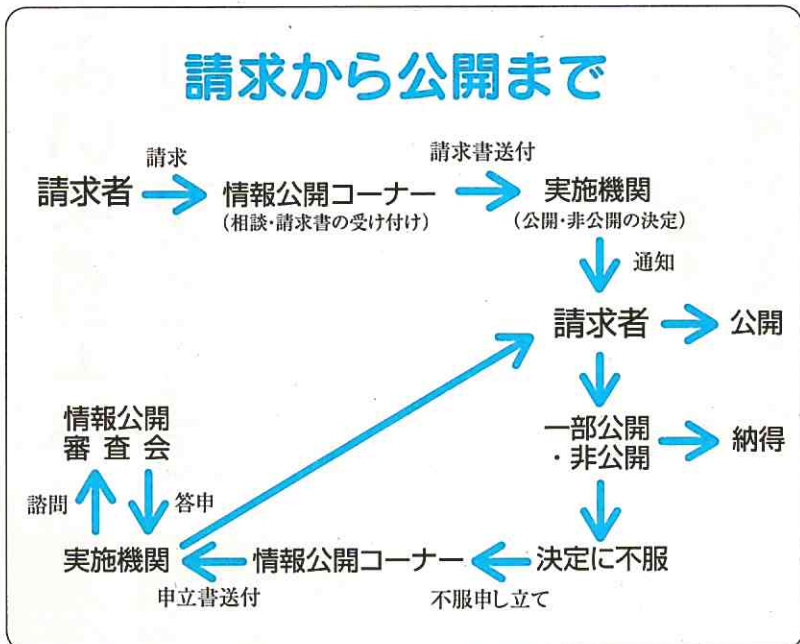

【請求の手続き】
情報公開コーナー(市役所第二)

【決定に不服がある場合】
請求した文書が非公開となり、その決定に不服があるときは、実施機関に対し不服申立てをすることができます。その場合、実施機関は公正な判断を行うため、「市情報公開審査会」に諮問し、その答申を尊重しながら再度公開するかどうかを決定します。
行政管理局課 ☎50-6065

【対象となる公文書】
平成六年四月一日以後に実施機関が職務上作成または取得した文書(図画および写真・マイクロフィルムを含む)で、決裁などの手続きが終了し、管理しているものです。
公文書は原則公開としますが、①法令で規制されている情報②個人の情報③法人などの情報④国などの情報を著しく損なう情報⑤意思形成過程の情報⑥適正な事務事業の執行に支障が生じる情報⑦合議制機関などの情報⑧公共の安全と秩序の維持に支障が生じる情報などは公開できない場合があります。

【公開の方法と費用】
原則として、請求があった翌日から十四日以内に公開できるかどうかを決定し、結果を文書でお知らせします。公開できる場合は、通知に書かれた日時および場所へ、請求した公文書の閲覧や写しの交付が受けられます。
閲覧の場合は三〇〇円。写しの交付を受ける場合は、閲覧手数料にコピー代(一枚二〇円)を加えた額です。

【請求の目的】
請求した文書が非公開となり、その決定に不服があるときは、実施機関に対し不服申立てをすることができます。その場合、実施機関は公正な判断を行うため、「市情報公開審査会」に諮問し、その答申を尊重しながら再度公開するかどうかを決定します。
行政管理局課 ☎50-6065

【請求の手続き】
情報公開コーナー(市役所第二)

【決定に不服がある場合】
請求した文書が非公開となり、その決定に不服があるときは、実施機関に対し不服申立てをすることができます。その場合、実施機関は公正な判断を行うため、「市情報公開審査会」に諮問し、その答申を尊重しながら再度公開するかどうかを決定します。
行政管理局課 ☎50-6065

高齢者・障害者の就労をバックアップ

～雇用事業主などに奨励金～

高齢者や障害者が働ける職場が増えるよう、市では、高齢者などを雇用している事業主や、障害者の職場実習を受け入れている事業主に対し、奨励金を支給しています。

申請方法など詳しくは、問い合わせを。
【高齢者等雇用促進奨励金】
▽支給対象ハローワーク(職業安定所)で特定求職者雇用開発助成金の受給資格があり、ハローワークの紹介を受けて高齢者(55歳以上65歳未満)および障害者を雇用している事業主▽支給期間雇用後1年を経過した日から1年間▽支給額(限度額)各月の賃金の30%(150000円)
▽申請1月1日から12月31日分を翌年の2月末日までに申請
【障害者職場実習奨励金】
▽支給対象ハローワーク、ろうあ学校、福祉施設などの紹介で、市内に居住する障害者を6日以上受け入れた事業主▽支給額実習者1人につき1回150000円▽申請職場実習終了後、速やかに申請
☎商工課 ☎50-6085

家庭 学校 地域

「最近の子ども」を一緒に考える

家庭教育講座を6地区で



熱意あふれる講演に参加者も真剣

「最近の子どもは怖い」
「子どもが何を考えているのか、わからない」—そんな声を耳にすることが多くなりました。
二十一世紀の主役たちを育てるのは、学校だけではありません。家庭や学校、地域社会が一緒になって取り組むことが望まれます。
市教育委員会では、この課題に幅広く取り組むため各地域の公民館などを中心に、「家庭教育講座」を開催します。

「子どもが学校に通っている方だけではなく、子育てを終えた方や、これから子どもを育てようという方も一緒に、家庭や地域での子育てについて考えてみましょう。」
講座は、合同講演会「わが子の才能を伸ばす楽勉のすすめ」(評論家・浜田麻記子さんのほか、スクールカウンセラーなど「子育て」に積極的に取り組んでいる方々を講師に迎え、全8回で行います。

他地区の講座に参加することもできますので、「自分の都合や興味のある講座に、お気軽に参加ください。」
なお、講義内容など詳細は、お近くの公民館へお問い合わせください。どの公民館でも、すべての地区の講義内容がわかります。
▽期間6月12月(全8回)▽会場各公民館、南流山センター▽対象小学生の保護者、市内在住・在勤の方▽定員各会場100人▽問い合わせ先文化会館 ☎58-3462 / 北部公民館 ☎53-0567 / 東部公民館 ☎44-2988 / 初石公民館 ☎54-9101 / 南流山センター ☎59-4511

一緒に舞台に立ちませんか

合唱団員を募集

「流山まなびフェスタ」前夜祭で上演するコンサート「心の歌、日本の抒情」の合唱団員を募集しています。
主な出演者は、市民オペラ「こうもり」の鹿野章人さん、山館冬樹さん、大島尚志さんをはじめ、市文化協会音楽部の方などです。
曲目は、「おぼろ月夜」「我が海の子」「みかんの花咲く丘」「りんごの歌」など、今も広く親しまれている曲ばかりです。
▽上演日=10月17日(土)▽募集人数=大人40人、小・中学生30人▽練習=7月4日から毎週1回程度▽主催=市民芸術劇場実行委員会▽申込方法=6月20日までに電話で同実行委員会事務局へ
☎社会教育課内同実行委員会事務局 ☎50-6106

建築物等の調査

松ヶ丘一丁目などで実施

「平成十年度建築物実態調査」が、松ヶ丘一丁目、西平井および前平井の各一部の地域で行われます。六月十日から三十日までの期間中に調査員が調査世帯を訪問します。
この調査は、建設省が市町村の協力のもとに住宅など建築物の建築状況などを調査し、住宅行政の基礎資料を得るために毎年実施しています。
☎建築指導課 ☎50-6088

相談あんない

相談	日	時	場所	問い合わせ
市民相談	毎週月～金曜	9:00～17:00	市民相談室	同相談室 ☎58-1616
法律相談	毎週火・木曜	13:00～16:00	〃	〃
悩みごと相談 (人権・行政)	毎週火曜	10:00～15:00	〃	〃
合同相談	年4回開催		特設会場	〃
交通事故相談	毎月第3水曜	10:00～15:00	市民相談室	〃
税務相談	毎月第1水曜	13:00～16:30	〃	〃
不動産相談	毎月第3水曜	10:00～15:00	〃	〃
登記相談	毎月第2水曜	13:00～16:00	〃	〃
市政相談	毎週土・日曜	10:00～16:00	初石公民館 南流山センター	〃
消費生活苦情相談	毎週月～金曜	10:00～16:00	消費生活センター	同センター ☎58-0999
子供悩みごと相談	毎週月～金曜	10:00～16:00	家庭児童相談室	同相談室 ☎58-4144
福祉住宅改善相談	毎月第3水曜	13:00～17:00	福祉相談室	障害福祉課 ※要電話予約
子育て電話相談	毎週月～金曜 毎週土曜	9:00～16:00 9:00～11:30	平和台保育所 ☎58-1435 / 江戸川台保育所 ☎52-0648 / 向小金保育所 ☎74-8853	
育児相談	毎週月～金曜	9:30～16:30	子育て支援センター	ゆうゆう ☎44-7926
高齢者職業 パート相談	毎週火～金曜	9:00～16:00	勤労者総合福祉 センター	同相談室 ☎55-5885
心配ごと相談	毎週水曜	10:00～15:00	ケアセンター	社会福祉協議会 ☎59-4735
教育相談	毎週月～金曜	9:00～16:30	教育研究室	教育研究室
青少年相談	毎週月～金曜	9:30～16:30	青少年指導センター	同センター相談室 ☎58-7830
発達相談	毎週月～金曜	9:00～16:00	つばさ学園	同学園 ☎54-4822
幼児ことばの 相談	毎週月～金曜	9:00～16:00	ケアセンター	障害福祉課
酒害相談	毎月第2日曜 毎月第4金曜	13:00～16:00 18:00～21:00	向小金福祉会館 江戸川台福祉会館	厚生課

地区栄養講座

健康はよい食生活から

23日から保健センターなどで

「食物繊維でおなかのそうじ」などをテーマに、毎年好評の「地区栄養講座」を今月十七日から開催します。

講座を主催するヘルスマイト(食生活改善推進員)は、「私たちの健康は、私たちの手で」をスローガンに、市内六ブロックで活動しており、今回の講座も「食生活を見直すことで生活習慣病の予防に役立ててほしい」と参加を呼びかけています。



実際に調理をしながら楽しく学ぶ

保健センター/食物繊維でおなかのそうじ③25日(木)/南流山センター/カルシウムを効率的に摂取するには▽時間

いずれも10時～13時▽内容
お話しと調理実習▽持参するもの
エプロン、三角巾、筆記用具、材料費(450円程度)
▽定員各30人▽申込方法
開催日の5日前までに電話で保健センターへ
☎54-0331

〈保健センター〉 保健あんない

内容	期日・受付時間	場所	備考
母親学級	5日・12日・19日・26日 12:30～12:50 ※12日は9:45～10:00	保健センター	妊娠5～8か月の妊婦対象。母子健康手帳、歯ブラシ、タオル、筆記用具を持参 ※12日からの参加者は5日までに申し込みを
離乳食教室	11日 10:15～10:30	保健センター	4～5か月児対象。母子健康手帳、器とスプーンを持参※6日前までに申し込みを
3か月児健康診査	9日・10日 12:45～13:45	保健センター	平成10年2月生まれの乳児対象
1歳6か月児健康診査	16日・18日 12:45～13:45	保健センター	平成8年11月生まれの幼児対象
3歳児健康診査	2日・3日 12:45～13:45	保健センター	平成7年3月生まれの幼児対象
乳幼児健康相談	24日 13:00～14:00	保健センター	発育などに心配のある乳幼児対象。母子健康手帳を持参。要予約
育児相談	23日 9:30～11:30	保健センター	0歳～就学前児対象。母子健康手帳を持参
子育て広場「ひまわり」	11日 9:30～11:30 17日 19日	保健センター 赤城児童センター 東部公民館	生活面で心配のある乳幼児と育児に不安を持つ母親など対象。3～4回で終了。初めて参加する方は問い合わせを
むし歯予防教室	1日・8日・25日 ※時間は申し込み者に個人通知	保健センター	2歳2か月児対象(25日は1・2回参加済みの幼児対象)。1歳6か月児健康診査時に申し込みを
食事相談	29日※時間は申し込み者に個人通知	保健センター	生活習慣病などの食事指導を受けたい方対象。1日の食事調査あり。12日までに申し込みを
成人健康相談	23日 9:30～10:30	保健センター	年齢・性別など不問。血圧測定や健康上の相談などを受け付け。健康手帳・検診記録カードを持っている方は持参
リハビリ教室	月曜コース 1日・8日・15日・22日 10:30～14:30 水曜コース 3日・10日・17日・24日 10:30～14:30	保健センター	脳血管障害の後遺症などで、医療機関での訓練を終了し、なお日常生活に障害を残している方対象。日常生活動作訓練、言語訓練、体操など。要予約。※バス送迎あり

〈柏保健所〉

療育相談	25日 13:00～14:00	柏保健所	整形外科的な心配のある子ども対象。母子健康手帳を持参。
発達相談	15日 10:00～16:00	柏保健所	首が座らない、歩かないなど発達の遅れが心配な0～2歳児対象。母子健康手帳を持参。要予約
心の健康相談	5日・12日・19日・26日 14:00～16:00	柏保健所	精神病や精神神経症など、心の病で悩んでいる方対象。医師による相談は要予約

※期日・受付時間、場所欄に——印のあるものは今月は開催しません。転入者などで個人通知が届かない場合は保健センターへ問い合わせを

休日の救急医療

▽受付時間は、9時～11時30分、13時～16時30分(歯科は11時30分まで)＝休日診療所☎55-3456
▽夜間は、市内の医療機関が当番制で診療。当番医はあらかじめ市消防本部☎58-0119で確認を

献血にご協力を

▽日程＝17日(木)13時30分～16時、イトーヨーカ堂流山店▽献血のできる方＝16歳～64歳の健康な方
※献血手帳のある方は持参
☎保健センター☎54-0331

膠原病難病相談

膠原病疾患の専門医による相談を行います。原因不明の発熱や関節の腫れ、痛み、皮膚のこわばりなどの症状でお悩みの方は、お気軽に相談を。

日時 7月2日(木)13時～(要予約)
場所 柏保健所
申し込み 6月10日までに電話で柏保健所へ
問い合わせ 柏保健所☎67-1255

国民年金第3号被保険者の届け出

～変更のあった方はその都度手続きを～

会社や役所に勤めている方に扶養されている配偶者は、全員が国民年金の第3号被保険者として加入し、配偶者自身も年金を受給できることになっています。

第3号被保険者になると、保険料は配偶者の加入している年金制度から負担するので、別に納める必要はありません。ただし、届け出が一年以上遅れると、二年を超えた期間が保険料の未納期間となり、年金受給額が減額されたり、年金を受給できなくなることもありますので、ご注意ください。

届け出は、本人の印かん、基礎年金手帳(退職証明、配偶者の基礎年金番号、健康保険証を持って国民年金課へ。なお、第3号被保険者が、①配偶者の扶養からはずれた②配偶者が会社を退職(転職)した③本人自身が厚生年金に加入した④本人自身の場合、その都度、届け出をしてください。

☎国民年金課☎50-6110

国民健康保険 入院時の食事療養費 減額申請を受け付け

国民健康保険の加入者と老人保健の該当者が、入院中の食事費用を本人が負担する「入院時食事療養費」の減額申請をきょう一日から受け付けます。

この負担額は一日につき通常七百六十円ですが、次にあってはまる方は負担額が軽減されます。

①市民税非課税世帯の方：一日六百五十円(過去一年間の入院日数が九十日を超えている場合は一日五百円)
②市民税非課税世帯の方で老齢福祉年金の受給者：一日三百円

いずれの場合も減額認定証を病院の窓口提示することが必要です。本市国民健康保険の加入者は国民年金課で、老人保健の該当者は高齢者福祉課で被保険者証と印かん(入院が九十日を超えている場合は領収書も)を持参し、手続きを行ってください。

転入者などの場合、非課税世帯であることを証明できる書類も必要です。

☎国民年金課(国民健康保険)☎50-6077/高齢者福祉課(老人保健)☎50-6080

第19回 流山市展 出展作品を募集

開催期日 7月14日(火)～26日(日)
応募資格 16歳以上の市内在住、在勤者と本市出身者
募集作品 ①日本画(墨絵を含むF15～50号) ②洋画(油絵、水彩、版画、デッサンF15～50号) ③彫刻(陳列可能なもの) ④工芸(陳列可能なもの、ガラスの額縁は不可)
※1人2点以上3点以内
出品手数料 2,000円(1人)
搬入 7月11日(土)13時～16時(文化会館)
申込方法 返信用封筒(80円切手をはり、あて名明記)を同封し、〒270-0164流山市流山4-418岡本方・市美術家協会事務局へ(折り返し出展申込書を送付)
主催 市美術家協会
問い合わせ 同協会事務局・岡本☎58-1247

姉妹都市特集

森と湖のまち

信濃町へ訪れてみませんか

— 姉妹都市締結1周年記念 —

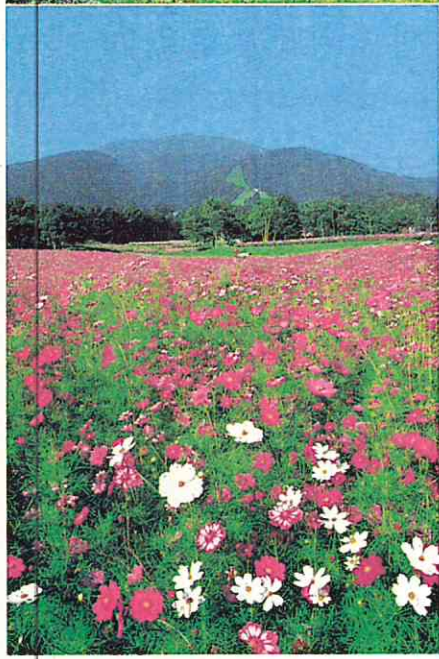

夏の野尻湖

小林一茶が取り持つ縁で昨年5月、流山市は長野県信濃町と姉妹都市の盟約を交わし、1年がたちました。これまで流山市民が信濃町を訪れて俳句を詠む「俳句紀行」をはじめ、野尻湖畔での親子サマーキャンプ(流山青年会議所主催)、市民まつりでの物産展などの交流が進められてきました。ことしの夏は、本市の文化協会音楽部が信濃町を訪れ、「出張サロンコンサート」も行う予定です。今後も両市町の住民がお互いの地域の良さを知り、そして特色を生かしながら、さらに交流が深められることを願います。今号では姉妹都市締結1周年を記念し、魅力ある信濃町を紹介します。

見たいものがいっぱいある信濃町

らに身近になりました。

黒姫高原

澄みきつた空、ゆったり広がる緑あふれる黒姫高原。初夏の御鹿池や苗名滝、童話の森の散策は爽快です。

夏から秋にかけてコスモス花園では、赤・黄・ピンク・白と色とりどりのコスモスおよそ百万本が咲きます。ここからの眺望は素晴らしく、北信濃路と野尻湖のパノラマは一見の価値があります。

また、陸上競技場やテニスコートもあり、スポーツにも最適です。冬はスキーマツカとしてにぎわいます。広大な北欧を思わせるゲレンデは美しく、四千メートルのロングコースが魅力です。

黒姫童話館

黒姫山麓のなだらかな丘に立つ黒姫童話館。そのたずまいはまるでヨーロッパの古城を思わせます。館内にはアンドンやグリンムをはじめ、世界各地の童話に関する資料が展示され、子どもから大人まで楽しめるキャラクター「モモ」や「ネバーエンディング・ストーリー」の原作者



楽しいイベントがいっぱいの黒姫童話館

野尻湖

四季折々の楽しみ方ができる野尻湖は、標高約六百五十メートルに位置し、周囲十六キロと長野県で一番目に大きな湖です。遊覧船でゆったりと黒姫、妙高山を一望しながら湖に浮かぶ琵琶島に立ち寄り、湖畔のキャンプ場を拠点に仲間や家族と釣りやサイクリング、バードウォッチングなどを楽しむのも人気があります。



巨大のナウマンゾウが展示されている

野尻湖ナウマンゾウ博物館

一九四八年、ちょっとした偶然から野尻湖でナウマンゾウの臼歯が発見されて以来、野尻湖は、ナウマンゾウのいた場所としても知られることになりました。

自然の恵みがいっぱい

黒姫高原の火山灰土と信濃霧がおいしいそばを育てます。手打ちそばはもちろんです。昔のインスタント食品ともいえる「凍りそば」も近年復活し、とても珍重されているようです。

このほか、高原の甘いとうもろこしやりんご、高原野菜もこの人気で、シーズンの



さらに黒姫山麓の清流を利用してイワナやニジマスなどの養殖や釣り堀が営まれています。釣った魚をその場で料理してくれます。

好評のサロンコンサート
この夏 信濃町でも開催

ツアーの参加者を募集

姉妹都市交流の一つとして、本市文化協会音楽部の「サロンコンサート」が八月二十一日、信濃町で開催されます。会場となるのは美しい風景に囲まれた黒姫童話館。これに伴うコンサートツアーの参加者を募集します。日程は八月二十日・二十一日の二泊二日。利用交通機関は市のバス「あおぞら号」。黒姫童話館でのサロンコンサートを聴くほか、一茶記念館や野尻湖などを巡ります。

▽期日 平成10年8月20日(木)・21日(金) 行き先 長野県信濃町 対象 定員 市民 37人 参加費 118000円(小学生以下 15000円) 申し込み 往復八ガキに住所、氏名、年齢、性別、電話番号、バス乗車場所(文化会館または江戸川台駅西口)を明記し、7月15日(必着)までに〒270-0192 流山市役所社会教育課へ
06 回社会教育課 ☎50-61

● 黒姫童話館イベントカレンダー ●

6月	7月	8月	9月	10月	11月
7日(日) ばびい人形劇場	5日(日) 童話の森コンサート	1日(日) ばびい人形劇場	5日(日) くるま座小劇場	4日(日) くるま座小劇場	1日(日) くるま座小劇場
13日(日) くるま座小劇場	11日(日) くるま座小劇場	2日(日) 紙芝居を楽しむ日	12日(日) 触って、遊べる! 世界の民族楽器展	6日(日) 2本のフルートによる森の音楽会	3日(日) 触って、遊べる! 世界の民族楽器展
14日(日) 紙芝居を楽しむ日	12日(日) くるま座小劇場	8日(日) 童話の森アフタヌーンコンサート	19日(日) 触って、遊べる! 世界の民族楽器展	12日(日) フェスティバル 紙芝居を楽しむ日	18日(日) くるま座小劇場
21日(日) くるま座小劇場	20日(日) 街に出たオペラ歌手	9日(日) ばびい人形劇場	20日(日) 世界の民族楽器展	23日(日) 紙芝居を楽しむ日	25日(日) くるま座小劇場
28日(日) バックマンパーティー	25日(日) パックマンパーティー	10日(日) 紙芝居を楽しむ日	28日(日) 世界の民族楽器展	30日(日) ばびい人形劇場	28日(日) パックマンパーティー
28日(日) バックマンパーティー	31日(日) くるま座小劇場	8日(日) 童話の森アフタヌーンコンサート	29日(日) ばびい人形劇場	30日(日) くるま座小劇場	29日(日) くるま座小劇場
		9日(日) ばびい人形劇場			
		10日(日) 人形劇「ハンセルとグレーテル」			
		11日(日) 瓜生喬・語り芝居の世界			
		12日(日) 瓜生喬・語り芝居の世界			
		13日(日) 瓜生喬・語り芝居の世界			
		14日(日) 瓜生喬・語り芝居の世界			
		15日(日) バックマンパーティー			
		16日(日) 瓜生喬・語り芝居の世界			

姉妹都市
特集

海と緑の城下町
相馬市



相馬野馬追いはまるで戦国絵巻の再現のよう

相馬ふるさと行事

6月	6日～8日	さつき祭
7月	18日	海開き
	22日	相馬野馬追い宵祭
	23日～25日	相馬野馬追い
	23日	松川浦納涼大会
8月	4日～7日	七夕まつり
	5日	およごもり
	12日	大瓜市
	15日～16日	相馬盆踊り大会
9月	27日	松川浦釣り大会
10月	4日～5日	いもすいも
	"	秋まつり
	4日	御神楽大会
	17日～18日	相馬民謡全国大会

問い合わせ：相馬市観光協会 ☎0244-36-3171

初夏の山形

さくらんぼ狩りと
かみのやま温泉

バスで行く相馬ユートピア

◎料金 41,000円～(税込み)

- 2泊7食、ビール1本またはジュース2本付き
- さくらんぼのお土産付き

- 日程 6月9日(木)～6月11日(土)
- コース
- 1日目 流山一徳川慶喜展示館(見学) 一小名浜(昼食) 相馬ユートピア(泊)
- 2日目 相馬ユートピア上杉神社上杉記念館(参詣・見学) 米沢(昼食) 長井市あやめ園 上山温泉(泊)
- 3日目 上山温泉 一さくらんぼ狩り 高島ワイナリー 白石(昼食) 流山
- 定員 27人(最少催行人員20人)
- 申込締切 6月3日(定員になり次第締め切り)
- 企画 流山市
- 後援 流山市
- 主催 京王観光松戸支店

申込方法 電話で京王観光松戸支店へ
(運輸大臣登録旅行業一般第10号)
☎047-366-1511
問い合わせ コミュニティ課

新鮮な海の幸盛り沢山。
特別料理も予約できます



相馬ユートピアの申込先
コミュニティ課 ☎50-6076

相馬ユートピア空室情報カレンダー

(5月25日現在)

7月	1	2	3	4	5	6	7	8	9	10	11	12	13	14	15	16	17	18	19	20	21	22	23	24	25	26	27	28	29	30	31
	水	木	金	土	日	月	火	水	木	金	土	日	月	火	水	木	金	土	日	月	火	水	木	金	土	日	月	火	水	木	金
8月	1	2	3	4	5	6	7	8	9	10	11	12	13	14	15	16	17	18	19	20	21	22	23	24	25	26	27	28	29	30	
	土	日	月	火	水	木	金	土	日	月	火	水	木	金	土	日	月	火	水	木	金	土	日	月	火	水	木	金	土	日	
9月	1	2	3	4	5	6	7	8	9	10	11	12	13	14	15	16	17	18	19	20	21	22	23	24	25	26	27	28	29	30	
	火	水	木	金	土	日	月	火	水	木	金	土	日	月	火	水	木	金	土	日	月	火	水	木	金	土	日	月	火	水	

■は満室 ■80%以上 ■50%以上 □空室十分に有り
※は現在空室でも満室が予想される所
6/15～7/7は中学生の林間学園のため利用できません

ご利用料金

宿泊料金・食事料金(税別)

区分	大人	中学生以下
一般室	3,500円	1,750円
特別室	4,500円	2,250円
朝食	700円	
夕食	5,000円	
梅	4,000円	
梅	2,800円	

※市民の方は、宿泊料金が大人1,000円(60歳以上1,500円、中学生以下500円)さらに割り引き



日本百景にも選ばれている景勝地の松川浦。海水浴も人気

相馬ユートピアへ
行こう!!

ことしの夏はご家族やお友達と相馬ユートピアを拠点に東北の海や山の観光はいかがでしょう。見どころいっぱいの相馬市。観光はもちろん、ちょっと足を伸ばせば、仙台七夕や松島めぐりも堪能できます。ぜひご利用ください。



ゆったりくつろげる相馬ユートピア

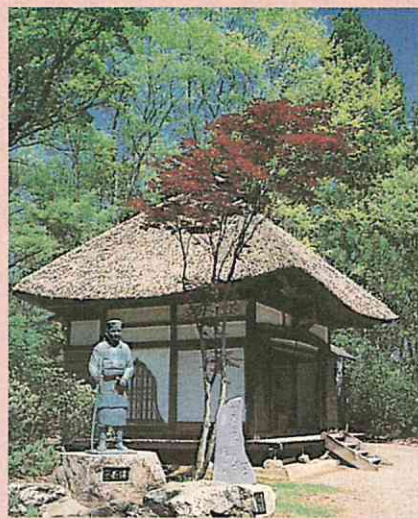

一茶像とおもかげ堂

一茶の里



一茶座像(一茶記念館)

JR黒姫駅付近、柏原地区の小丸山公園内は一茶記念館や一茶郷土民俗資料館、おもかげ堂、一茶の墓などが点在する一茶の里です。小林一茶は町民にも絶大な人気があり、町中にある百基近い句碑のほとんどは町の有志で建立されています。五月の一茶まつりや、十一月の一茶忌の法要と俳句大会には全国から多くの俳句ファンが集まります。

一茶記念館

一茶記念館は、信濃町と俳諧寺一茶保存会が中心となり、長野県内の子どもたちや全国各地の一茶ファンからの寄付金によって建てられました。館内には一茶の遺墨、遺品

北国街道柏原宿の民家を移転改築して建てられました。一茶が生まれたこの地域は風光明媚な高原として知られ、かつては、江戸と金沢や佐渡を結ぶ北国街道の柏原宿として栄えたところです。

一茶郷土民俗資料館

を中心に、一茶に関する出版物や拓本・版画などが収集・展示されています。

信濃町主なイベント

- 6月14日 春山登山(黒姫山)
- 7月5日 野尻湖カヌー大会(野尻湖を泳ぎきり、周辺道路をバイクで3周、さらに高原を駆けぬけます)
- 7月15日 野尻湖ナウマンゾウ博物館 第13回特別展「よみがえれ野尻湖のホシツリモ」
- 10月29日 野尻湖灯ろう流し花火大会(湖水には何千もの灯ろう、花火が湖面を彩る幻想の世界。夏のビッグイベントです)
- 7月27日 野尻湖一周遠泳大会(琵琶島の周囲約10kmを泳ぎます。歴史ある大会)
- 8月2日 黒姫高原コスモまつり
- 8月下旬 野尻湖ヨットレース
- 9月上旬 秋山登山(黒姫山・雲仙寺山)
- 10月10日 一茶忌・全国俳句大会(明専寺で一茶忌の法要。そば会、俳句大会が開かれます)
- 11月19日

信州 打刃物 かじやさん体験



通商産業大臣指定 伝統的工芸品
鎌造り450年、熟成した匠(たくみ)の技が鋼(はがね)に生きる信州打刃物。昭和57年に国の伝統的工芸品に指定され、40名余の職人によって受け継がれています。匠の里モデル工房では自分だけの包丁などをつくる「かじやさん体験」もできます。

☎026-255-6391



問い合わせ

信濃町役場 商工観光課 TEL.026-255-3111(代表)

交通アクセス

- JRご利用の場合 東京駅から長野新幹線1時間20分(最短) 信越本線30分 常磐自動車道流山IC～外環・大泉JCT～関越自動車道・藤岡JCT～上信越自動車道・信濃町IC、約3時間
- マイカーご利用の場合

緑あふれる夏の黒姫高原

8月上旬から9月下旬が見ごろの黒姫高原のコスモス

方が集まって発掘体験も行わ

県道には農産物を直売する店

信州そばの味は特別

情報BOX

★印のあるものは市主催のものです

講座・講演

★ふるさと入門講座

【なつとく博物館コース・第2回】
▽日時 6月13日(土)13時30分～15時30分
▽場所 中央図書館
▽講演 博物館活動エッセイ
▽参加費 無料
▽申し込み 電話で市立博物館へ

【なつとく博物館コース・見学会】
▽日時 6月25日(木)9時30分～16時30分
▽内容 県立現代産業科学館(映像ホール、展示室)、市川市映像文化センター(東山魁夷「心の旅路」)を見学
▽参加費 400円(入場料)▽申し込み 電話で市立博物館へ

【自己開発セミナーⅡ「変貌する日本経済と男の働き方」】
▽日時 7月9日、16日、23日の木曜11時～12時30分、13時30分
▽場所 さわやかちば県民プラザ(柏市)
▽対象 定員 管理職の男性/30人
▽受講料 無料
▽申し込み 電話で県女性センターへ

【市民ギャラリー】
【書道展(1日)～30日(火)】
市文化協会書道部の作品12点を展示します。
【社会教育課】

【県女性センター】40-8602
人材教育セミナーⅡ「女性起業家をめざして」(宿泊研修)
▽期日 7月18日(土)・19日
▽場所 さわやかちば県民プラザ(柏市)▽対象 定員 起業をめざす女性/50人
▽受講料 無料(宿泊費は参加者負担)▽申し込み 電話で県女性センターへ

【県女性センター】40-8602
ホームヘルパー2級養成講座
▽日時 6月26日～9月8日の主に火曜、金曜9時～17時
▽場所 江戸川大学総合福祉専門学校、さわやかちば県民プラザ▽対象 介護ボランティアとして活動したい方(ヘルパー3級の有資格者)▽定員 40人(抽選)▽受講料 無料(テキスト代別)▽申込み 電話で市立博物館へ

【親子リズム教室】6月13日(土)、20日(土)、27日(土)、7月4日(土)9時50分～11時
子どもと家わらしこ。参加費親子で4000円(4回) 親子とも家わらしこ50-2654
カヌー初心者講習会 6月14日(日)、7月12日(日)いずれも9時30分～15時
江戸川(流山北高校付近)。参加費3000円(1回) 流山カヌークラブ 030-5131-5557(18時～22時)

【審査(そら)の会】洋画展 6月2日(火)～7日(日)9時～17時
森の図書館。入場無料 秋元 58-1109

【家庭教育講座】問のとれる子の成長を願うワークショップ
▽日時 7月5日、19日、26日、8月9日、30日の日曜13時30分～16時
▽場所 さわやかちば県民プラザ▽定員 11人
▽申込み 電話で市立博物館へ

【映画・公演】
★人形劇のついで
▽日時 6月19日(金)15時～16時
▽場所 中央図書館
上演内容 「きつねにたべられたパンのはなし」ほか
出演 人形劇ピッコロ
中央図書館 59-464

【資格・求人】
★臨時職員の登録者(用務員、調理員)
▽場所 市立保育所▽時間 7月7日(用務員)、7月8日(調理員)※交通費は別途支給
【丸入事業】
子どもルーム指導員
▽時間 13時～18時(月)～金曜 10時～18時(土曜)▽場所 江戸川台子どもルーム

【大会・試合】
子ども会球技大会(ビーチボールバレー)
▽日時 6月27日(土)9時～17時
▽場所 市総合体育館
▽対象 小学生チーム(1チーム6～11人・3年生以上)▽申込み 6月12日までに電話で青少年課へ
▽問い合わせ 青少年課 40-8600

【その他】
★廃棄物対策審議会
【焼却方式選定部会】
▽日時 6月9日(火)②6月26日(金)いずれも13時30分
▽場所 文化会館
【ごみ量予測部会】
▽日時 6月13日(土)②6月24日(水)いずれも13時30分
▽場所 ①市役所 ②中央図書館

【その他】
【サイクル推進課】
★危険物取扱者保安講習会(危険物取扱者対象)
▽期日 7月10日(金)▽時間 9時20分～12時50分
▽給油取扱所 13時10分～16時40分
▽その他の事業所 講義 4700円
▽申込み 法所定の用紙(予防消防課各分署で配布)に必要事項を記入し、6月1日から5日までに消防本部予防消防課へ
▽問い合わせ 消防本部予防消防課 58

【その他】
【斎藤先生】
【斎藤先生】
【斎藤先生】

【その他】
【斎藤先生】
【斎藤先生】
【斎藤先生】

【その他】
【斎藤先生】
【斎藤先生】
【斎藤先生】

【その他】
【斎藤先生】
【斎藤先生】
【斎藤先生】

【その他】
【斎藤先生】
【斎藤先生】
【斎藤先生】

コミュニティプラザのプール 6月13日からオープン

【時間】(総入れ替え制)
①10時～11時30分 ②12時30分～14時
③14時30分～16時 ④16時30分～18時
⑤19時～20時30分(⑤は7月1日から)

【利用料金】
中学生以下 50円
大人 100円
(雇用保険の被保険者とその家族以外は110円)
※水泳帽を着用(貸し出しはありません)
流山コミュニティプラザ 55-5701

計量器の定期検査

▽日程/場所 ①6月1日(月)初石公民館 ②6月2日(火)市役所 ③6月3日(水)南流山センター ④6月4日(木)東部公民館 ⑤6月5日(金)北部公民館
▽時間 10時30分～15時(12時～13時を除く)
▽持ちこたえるもの 計量器(増おもり、分銅を使用するものは持参)▽受検方法 計量器定期検査申請書(コミュニティ課各会場で配布)に必要事項を記入、押印し、検査手数料を添えて直接会場へ
※検査手数料は計量器の種類や大きさにより異なります
【コミュニティ課】
【東葛ふるさとフェス】
▽日時 6月7日(日)10時30分～15時
▽場所 県立行田公園(船橋市)▽内容 東葛飾地域の特産品の展示販売ほか
【ファミリーシアター】
▽日時 6月27日(土)10時～12時10分 ②13時15分～15時10分
▽場所 船橋市民文化ホール
▽内容 ぬいぐるみ人形劇「アリババと40人の盗賊」

流山フィルの定期演奏会

日時: 6月28日(日)14時～
場所: 文化会館
出演: 流山フィルハーモニー交響楽団
入場料: 500円(市内の販売協力店で販売中)
流山フィル事務局 54-6830

生による会話教室や交流パーティーのほか、申込方法、往復ハガキに住所、氏名、年齢、職業、電話番号、バス利用の有無(南流山駅または豊四季駅から)を明記し、6月10日(必着)までに270-10153流山市中110県立流山青年の家へ
【県立流山青年の家】59-2004
いきいきボランティア体験教室
▽期日 7月10日(金)12日(日) ②2泊3日
▽場所 県立手賀の丘少年自然の家▽対象 定員 小学生5年生～中学生3年生
▽内容 ボランティア活動の体験▽参加費 5000円
▽申込み 6月5日から電話で県立手賀の丘少年自然の家へ
【県立手賀の丘少年自然の家】91-1923
神経難病相談
▽日時 6月18日(木)13時～15時
▽場所 柏保健所▽対象 18歳以上
▽内容 筋力の衰え、手足のふるえ等、神経症状でお悩みの方▽申込み 電話で6月8日までに柏保健所へ
【柏保健所】67-1255

会員募集

【コロッケ(ママさんバレー)】 毎週火・金曜9時～12時
主に県立流山青年の家。月会費2000円
【流山おはよう軟式テニス倶楽部】 毎週土・日曜12時～18時
市民球場。月会費1000円
【矢口】 52-7763
【少林寺拳法】 毎週火・木曜19時～21時
八木北小体育館。月会費2000円
【石井】 54-3704

【赤城青年の家】
【赤城青年の家】
【赤城青年の家】

展示

【審査(そら)の会】洋画展 6月2日(火)～7日(日)9時～17時
森の図書館。入場無料 秋元 58-1109

映画・公演

【映画・公演】
★人形劇のついで
▽日時 6月19日(金)15時～16時
▽場所 中央図書館
上演内容 「きつねにたべられたパンのはなし」ほか
出演 人形劇ピッコロ
中央図書館 59-464

【資格・求人】
★臨時職員の登録者(用務員、調理員)
▽場所 市立保育所▽時間 7月7日(用務員)、7月8日(調理員)※交通費は別途支給
【丸入事業】
子どもルーム指導員
▽時間 13時～18時(月)～金曜 10時～18時(土曜)▽場所 江戸川台子どもルーム

【大会・試合】
子ども会球技大会(ビーチボールバレー)
▽日時 6月27日(土)9時～17時
▽場所 市総合体育館
▽対象 小学生チーム(1チーム6～11人・3年生以上)▽申込み 6月12日までに電話で青少年課へ
▽問い合わせ 青少年課 40-8600

【その他】
★廃棄物対策審議会
【焼却方式選定部会】
▽日時 6月9日(火)②6月26日(金)いずれも13時30分
▽場所 文化会館
【ごみ量予測部会】
▽日時 6月13日(土)②6月24日(水)いずれも13時30分
▽場所 ①市役所 ②中央図書館

【その他】
【サイクル推進課】
★危険物取扱者保安講習会(危険物取扱者対象)
▽期日 7月10日(金)▽時間 9時20分～12時50分
▽給油取扱所 13時10分～16時40分
▽その他の事業所 講義 4700円
▽申込み 法所定の用紙(予防消防課各分署で配布)に必要事項を記入し、6月1日から5日までに消防本部予防消防課へ
▽問い合わせ 消防本部予防消防課 58

【その他】
【斎藤先生】
【斎藤先生】
【斎藤先生】

「水」は限りある資源

- ①蛇口の開閉はこまめに
- ②お風呂の残り湯は再利用を
- ③洗車はバケツ洗いで
- ④歯磨きはコップの水で
- ⑤食器はため水洗いを

市水道局 59-5311 / 北千葉広域水道企業団 047-345-3211



児童館・センター

【駒木台児童館】54-482
1/ドッジボール大会 6月20日(土)13時30分～15時30分
小学生対象
【江戸川台児童センター】54-3026
父の日のプレゼント作り 6月13日(土)10時～11時30分
13時30分～15時
小学生対象(保護者の参加可)
【赤城青年の家】54-3704
夏休み期間中の市民の保養施設として利用されてきた浅間林間学園(長野県御代田町)が、施設老朽化のため、やむなく二十六年の歴史に幕を閉じました。市内小学校の林間学園は、ことしから群馬県の国立赤城青年の家で新たにスタートします。
【赤城青年の家】54-3704
【赤城青年の家】54-3704
【赤城青年の家】54-3704

【赤城青年の家】54-3704
【赤城青年の家】54-3704
【赤城青年の家】54-3704

教育の窓

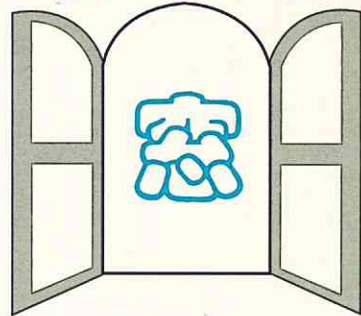

「生き方」を学ぶ進路指導

「私は『職場体験学習』で市内の病院に行ったとき、看護婦さんが患者さんに、とても気を使っているのだなと思いました。なぜなら食事の量など、それぞれの患者さんに合わせているからです。私は患者さんと話をし、『生きる』ということ強く感じ、私も、毎日をもっと大切にしたいな、と思いました。」(中略) 私は看護婦さんや患者さんから多くのことを学びました。今後の生活に生かしていきたいと思えます。

これは、病院で高齢者の看護体験をした中学二年生女子の感想文の一部です。この中学生は、病院で働く人々の姿に共感し、生きることに尊厳を感じた気持ちを素直に表わしてくれました。

いま、中学校での進路指導は、単なる進

学指導や出口指導ではなく、「生き方の探求と自己実現への道程」の学習です。言い換えれば、将来を見据えることができる「人間としての生き方」の学習です。この背景には、将来の夢や希望を持てず、どうしようもなさそうという状況が希薄な中学生が多いという実態があります。

生き方の探求は、夢から始まることもありますが、一年生には大いに夢を語らせませ。語る夢は将来の生き方のイメージだから。そして夢は、これまでの体験、すなわち見たり、聞いたり、触ったり、感じたり、学んだりから芽生えてきます。従って、価値ある実体験は、生き方の可能性を広げることにつながります。一年生の「職業人講話」や「職場訪問」、二年生の林間学舎や市内五十か所でも実施した「職場体験学習」などの啓発的体験学習は、人生観や職業観を高め、自己の将来の設計に大きく影響を及ぼすことと見られます。

中教審では、「教育は、自分さがしの旅」を支援する営み」と述べています。

子どもたちは、試行錯誤しながらさまざまな体験を積み重ね、自分の将来について、生き方や進路を探りだしていき始めます。子どもたちの進路指導が「人間としての生き方」の学習ならば、教師のみならず我々大人の「生きざま」も問われています。

常盤松中学校長 亀屋 範保

クイズを一周出します。

「流山市に、ごみ集積所は約何ヶ所あるでしょうか？」

朝八時、市内二か所の清掃会社から、合計十八台の清掃車のごみ収集に出ました。

南部地区の、可燃ごみ収集日、ふくれたごみ袋が山積みになっていました。家庭のごみは八時半までに出すことになっていますが、車の後を追いかける奥さんいます。路地の曲がり角や電柱のかげ、塀の切れ目などに集積所がありますが、二十メートルほどの近い所にもあります。ガオーグルングルン：。運転士と作業員二人が、

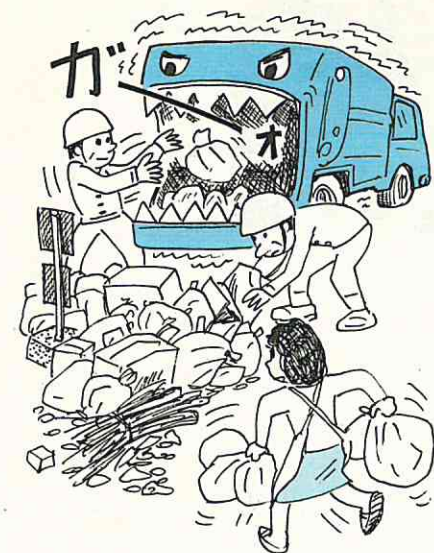

おのれごみ集積所見聞録

18台のごみ収集車はフル回転

清掃車を集積所のわきに停め、黒い袋をバクバクと飲み込み、五十メートルほど先の集積所に向かいました。二人の作業員は車の後を走っています。

数年前までは、車の後ろに飛び乗って移動していましたが、事故防止のため禁止され、作業員は運転室に乗って移動するように定められました。しかし、集積所の距離も近く、道も狭いので、走ったほうが早く、作業員は一日に数キロも走ります。

燃やせるごみ(可燃ごみ)は指定されたごみ収集袋や許可になっているスーパリーの

くらしのひとくちメモ

自動車教習所の申し込み

消費生活センター
☎ 58-0999

【相談事例】
十九歳の学生が、電車のなかにあった広告を見て、自動車教習所へ申し込みに行き、教習代金の一部、七万二千元を支払いました。

説明で公安委員会公認の教習所でないため、実地試験が免除にならないことが分かり、親に相談をすると、「別の教習所にしてはどうか」と言われ、取り消したいと話すと、入会金の四万円は返金できないといわれました。

開始日は、まだ一か月も先なのに納得できません。

【アドバイス】
この相談には、二つの問題点があります。

一つは、公安委員会公認と、そではない自動車教習所があることです。

申し込みをする前に、違いをよく確認、自分に合った選択をしましょう。

もう一つは、未成年者の契約であるということです。

消費生活センターから事業

者に確認すると、「申込者から取り消しの申し出があり、事業者が母親に電話を入れたところ、どういう意味のお金が返されるのかを聞かれたので、『教習代金』と答え、親が了解したと判断し返金した」と返事がありました。

また、期間限定募集であったことも理由にしましたが、そもそも、未成年者と契約をする場合には「契約の相手方は、親権者の同意を得なければなりません。」

取り消し方法については、書面で通知をしましょう。

例外として、小遣いの範囲内であれば親の同意は必要ありません。



市民文芸

河合凱夫 選

(野田市宮崎95)

朝露のはやからみあう草の上
蝸牛大器晩成絵空ごと
走り茶に悲無き日の始まれり
曲り来る荷台の路の傾きて
藤垂るる秒を刻めるしおとし

【評】第一句、だから「青春」という。第二句、自嘲自戒。第三句、夏へのスタート。第四句、露(ふき)をのせているのは自転車だろ。第五句、間(ま)の面白さ。

水見壽男 選

(流山市東深井865-111)

たんぼばやキャンパスとなる基地の跡
共におい職友集ふ街薄暮
路地裏の闇やはらし花蜜柑
日の匂ひ風の匂ひに仔馬跳ね
たんぼばの綿毛飛ばせし幼き日

【評】進さんの句、平和な時代到来の光景で、たんぼばの広大さが象徴的です。篠山さんの句、薄暮の街の古りゆく集いの一こま。豊さんの句、中七の闇が花蜜柑の白を強調しています。

武田静江 選

(流山市松ヶ丘4-505-90)

塩水に放ちし浅瀬のかそかにも息づき聞こゆる夜の厨に
白百合を抱えて遊びふるさとの山にラッシュの通勤バス行く
母逝きて六月(むつき)となりぬ店先に勿忘草の鉢並びあり
木のあるかの前にポーズの海ほたる東京湾は夕映えの海

【評】加藤氏、静夜のアサリの活写。宮田氏、時世の推移に自然破壊が。鳥羽田氏、亡き母と想い出の花の照応。中沢氏、アキラインと詩的な残照。由井氏、六月は夫恋ひしし。

宮田登美子 選

(流山市江戸川台西4-109)

六月の少し湿った風の中
懐かしい公園を歩いてみた
水辺の緑も囁りも遠かった
自転車を押した老人が
私に話しかけてきた

脚長の少女が
ポップコーンを鳩に撒いていた
私は
メタセコイアの森の
不思議な明るさの中に
立ち尽くす
遠い少年の音が
どこかに隠れているようで

【評】少年の頃の遊び場であったのか。公園を歩く作者の郷愁がやさしく息づき、ひとときの情景が活き活きと描き出されています。四連から終連の表現、メタセコイアの設定も良く、立ち尽くす時間のかすかなときめきが伝わってくるようです。

ガーデニング講座

6月19日から
南流山センターで

心に安らぎをもたらしてくれる美しい草花の数々。公民館では、関心が高まっているガーデニングを多くの方に体験してもらおうと、「ガーデニング講座」を開きます。

▽日時 6月19日～11月6日の金曜(全10回) 13時～16時▽場所 南流山センター▽対象 定員

員 市民30人(抽選)▽教材費 12000円▽申し込み 往復ハガキに「ガーデニング講座受講希望、住所、氏名、年齢、性別、職業、電話番号を明記し6月8日までに〒270-0145流山市名都借756-4東部公民館へ※ハガキ1枚につき1人

▽東部公民館 ☎44-2988



「ゆずりあい あなたの心の みせどころ」

毎月10日は交通安全の日です

交通ルールと交通マナーを守りましょう

交通安全課

チャレンジキャンプ

那須甲子少年自然の家で
8月16日(日)～18日(火)

チャレンジキャンプ(市青少年相談員連絡協議会主催)が、八月十六日から十八日の日程で開かれます。

▽日程 8月16日(日)～18日(火) (泊3日)▽場所 那須甲子少年自然の家(福島県)

▽対象 8月2日(日)の事

前研修会に参加できる小学5年～中学3年生▽定員 男女各30人(抽選)▽参加費 10000円▽申込方法 往復ハガキに「チャレンジキャンプ希望、住所、氏名(ふりがな)、学校名(学年)、性別、電話番号、保護者の氏名、キャンプで何をしたいかを明記し6月15日(必着)までに〒270-0192市教育委員会青少年課へ

「チャレンジキャンプ」スタッフ募集

チャレンジキャンプに参加したことのある高校生を若干名募集します。参加費は無料です。

▽市青少年課

学校開放講座

さわって学べる パソコン教室



授業でもパソコンは大人気

7月21日から市内4中学校で

こととして三年目を迎えた学校開放講座。今回も市内の中学校のパソコンを利用した「パソコン入門」を開きます。講座では、パソコンの基本操作や文書作成、表計算などを実施します。

講師は市内小・中学校の先生です。

▽日時 7月21日(火)、24日(金)

(金)27日(月)、時間はいずれも14時～16時▽会場 定員 ①南部中学校/20人 ②北部中学校/20人 ③常盤松中学校/40人 ④八木中学校/40人(各会場とも抽選)▽対象 18歳以上の市民▽受講料 無料▽申込方法 往復ハガキに「学校開放講座希望、住所、氏名、年齢、性別、電話番号、希望会場(第2希望まで)を明記し、6月19日までに〒270-0192市教育委員会指導課へ

▽指導課

コミュニティひろば

第21回葱立毛共進会 大貫さんが市長賞に

市特産のねぎの出来栄を競う葱立毛(ねぎたちげ)共進会が5月12日、市園芸団体連合会の主催により開催されました。審査は、応募した栽培農家の畑で行われ、育成状況や品質など7項目にわたってチェック。この結果、「市長賞」には、駒木の大貫将之さんが選ばれました。



音楽活動を行っている市民が一堂に集う「市民音楽祭」が5月24日、文化会館で開かれました。日ごろの練習の成果を遺憾なく発揮した素晴らしい発表が行われるたびに、客席からは大きな拍手が送られていました。

市民音楽祭に12団体が参加
素晴らしい発表に大きな拍手



手作りイベントに 大喜びの子どもたち

児童館・児童センターの開館20周年を記念した手作りのイベント「みんなで遊ぼう」児童センター遊びの広場」が5月9日総合運動公園で開かれました。ドッジボール大会、チャレンジコーナー、体験コーナーなどに参加した子どもたちは大喜び。楽しい一日を過ごしました。



児童館・児童センター 開館20周年記念

地域のお話など要点を簡単にまとめ、写真を添えてお送りください。〒270-0192流山市役所秘書広報課



市少年軟式野球大会 江戸川台フェニックスが春を制す

市春季少年軟式野球大会Aリーグ(19チーム参加)の決勝戦が5月24日、初石グラウンドで行われ、江戸川台フェニックスが鯉ヶ崎ジュニアフィズを8対7のサヨナラで破り優勝しました。Bリーグ(小学5年生以下・8チーム参加)は鯉ヶ崎ジュニアフィズがありんこアントスを破って優勝しました。