

# 元気な子が通りかかり

## 五月の風に泳ぐ鯉のぼり



こどもの日と端午の節句。どちらも五月五日を指しますが、意味は少し違うようです。

こどもの日は、「こどもの人権の尊重と幸せを図るとともに母に感謝する日」として昭和二十三年、国民の休日として設けられました。

端午の節句は、男の子の健やかな成長を願おうと、平安時代に中国から伝わり、貴族からやがて庶民に広まったといわれています。鯉のぼり、しょうぶ湯、柏もちなどは端午の節句にかかるものです。

鯉のぼりは、鯉が黄河上流の龍門の急流を登れば龍になる、という中国故事の龍門伝説から力強さを、また、しょうぶ湯やよもぎの入った柏もちは、薬草効果が、邪気を追い払う、として伝わりました。

近ごろ、青少年の事件が増えています。青少年を取り巻く邪気や悩みを追い払うため、家庭と学校、地域が手を取り合っってこどもの健やかな成長を見守りたいものです。

### 行政についての苦情や相談、個人の悩みなど 相談制度をご利用ください

17日～23日は春季行政相談強調週間

相談を受け付けています。  
「市役所職員の応対や言葉遣いが悪いので改善してほしい」「道路の穴を補修してほしい」「信号機が街路樹にかかれて見えにくい」などの行政に関する相談・苦情、要望や、「相続」「家庭内のトラブル」など個人の悩みごともお気軽に相談ください。  
【一日合同行政相談所】▽  
日時 5月19日(火)11時～15時  
▽場所 JR千葉駅構内▽相談機関 千葉地方務局、税務署、行政相談委員ほか  
【悩みごと(人権・行政)相談】▽日時 毎週火曜10時～15時▽場所 市役所市民相談室▽行政相談委員 松本 子(野々下3-1931 ☎44-2710) / 洞下 登(鱈ヶ崎433 ☎59-6285)  
6 〇市民相談室 ☎58-1161

#### 憲法週間にあわせて無料法律相談所を開設

五月十七日から二十三日まで春季行政相談強調週間。この週間に合わせて、千葉行政監察事務所では五月十九日に一日合同行政相談所をJR千葉駅東口の駅構内に設けます。なお、市役所市民相談室では通常どおり、毎週火曜日の「悩みごと(人権・行政)」の「悩みごと」は、主に相談事項は①金銭、不動産、交通事故等の民事紛争 ②夫婦、親子、少年の非行など家庭内の争いや悩みごと③きょう一日からは憲法週間。これに合わせ、無料法律相談所が五月二十一日、千葉地方・家庭裁判所松戸支部に開設されます。

### 広報映画が完成

テーマは「常磐新線とまちづくり」

中央図書館・森の図書館で貸し出し中

常磐新線の建設とそのまちづくりをテーマにした広報映画を製作しました。タイトルは「みんなで創ろう新しい流山-常磐新線とまちづくり-」。平成17年度に開通が予定されている常磐新線の概要とそれに伴う流山市のまちづくりについて、20分間にまとめてあります。16ミリフィルムを中央図書館で、ビデオテープ(VHS)を中央図書館と森の図書館で貸し出ししています。

【「広報グラフ版No.15」も頒布中】  
「ボランティア」をテーマに「広報ながれやまグラフ版No.15」も秘書広報課窓口で頒布しています。頒布価格は一部200円です。  
〇秘書広報課

### 5日までのごみ収集

5月5日(火)までのごみ収集(燃やせるごみ、燃やせないごみ)は下表のとおりです。

〇清掃事務所 ☎54-5501

期 日	業務区分
5/1(金)	通常どおり
5/2(土)	収集します
5/3(日)	収集を休みます
5/4(月)	
5/5(火)	

家路のメロディ  
今日から変更!  
防災行政無線で夕方流している「家路」のメロディの放送時間が、きょう一日から八月三十一日まで午後六時に変わります。  
〇総務課

# 24時間体制で 4月1日から 水道事故に対応

突然起きてしまっても困る漏水などの水道事故—。こんなときのために市水道局では4月1日から24時間体制で対応しています。

### 【受け付け】

▽平日(8時30分~17時) = 水道局  
☎59-5311 ▽夜間(17時~翌8時30分) および土・日曜日、祝日、年末年始 = (株)流山水道センター ☎59-9106

※水道局テレホンサービス ☎59-3232 でも同様の案内をしています  
☎水道局 ☎59-5311



介護教室で熱心に耳を傾ける受講生

## 介護でお悩みの方 お気軽に相談を

「介護が必要になっても住み慣れた家で、ずっと家族といっしょに暮らしたい」というお年寄りの声を多く聞きます。高齢者が年々進み、介護を必要とする高齢者を抱える家庭が増えると同時に、介護の方法に悩む方も増えています。

### 「24時間体制であらゆる相談に対応」

在宅介護支援センターでは、あらゆる相談に面談・電話・訪問とそれぞれの形で応じ、それぞれのニーズに合った在宅福祉サービスが受けられるよう、市や医療機関、サービス実施機関と連絡し合いながら支援しています。同センターに寄せられる主な相談は「脳こうそくで倒れた母が退院するけど、どんな介護が必要か」「もの忘れの激しい祖父の面倒をどうみればいいのか」「家の中の段差の解消や手すりの設置にどのような方法がいいか」のような介護者からの相談をはじめ、「独り暮らしで心細い」など、高齢者本人からの相談も多く寄せられています。

相談は無料で、二十四時間体制で対応(ただし、平日の十七時から翌八時三十分は原則として電話のみ)しています。

「在宅介護支援センター」は市内に3か所  
在宅介護支援センターは現在、市ケアセンター内の「中央在宅介護支援センター」と東葛病院内の「下花輪在宅介護支援センター」、流山中央病院内の「初石在宅介護支援センター」

## 高齢者介護についての相談は 在宅介護支援センターへ

「別表IIの三か所があります。利用できる方は、市内に住んでいるおむね六十五歳以上の寝たきりや虚弱または痴ほうで日常生活に支障のある方とその家族です。いずれのセンターも介護用ベッドや車いす、衣類、ポータブルトイレなどの介護機器を常設しており、使用方法の説明も気軽に受けられます。介護用品の販売はしていませんが、購入やレンタルの情報、また、「ご家庭にあるものを工夫して使う方法などもアドバイスしています。」

「寝たきりや痴ほうの方を自宅で介護している、サービスを利用したことのない方や、介護疲れで悩んでいる方は、いつでもお気軽にご相談ください」と担当者呼びかけます。

### 在宅介護支援センター

センター名	所在地・連絡先
市中央在宅介護支援センター(市ケアセンター内)	平和台2-1-2 ☎59-6633
下花輪在宅介護支援センター(東葛病院内)	下花輪409 ☎50-2953
初石在宅介護支援センター(流山中央病院内)	東初石2-124-1 ☎55-6641

※なお、特別養護老人ホームリバーパレス流山内には市在宅介護支援相談窓口(西深井142/☎52-1211)も設置されていますのでご利用ください。

## 20歳になったら国民年金

### 未加入の方は至急手続きを

国内に住む二十歳以上六十歳未満の方は、すべて何らかの公的年金制度に加入しなければなりません。大学や短大、専門学校などに在学中の学生も例外ではありません。保険料を納めないで老後に受け取る年金額が減ったり、受け取れなくなる場合があります。まだ国民年金に加入していない方は、印かんと学生証を持

参し、国民年金課または出張所で加入の手続きをしてください。平成十年度の保険料は、月額一万三千三百円です。なお、保険料を納めることが困難な学生(本人と親の所得が一定基準以下)には納付の免除制度がありますので手続きをしてください。  
☎国民年金課 ☎50-6110

## 家屋調査を実施中

### 調査員の訪問にぜひ協力を

ことし新築や増改築を完了した家を中心に、家屋調査を行っています。この調査は、固定資産税の基礎となる家屋(住宅や店舗工場、物置、車庫など)の評価額を算定するため、屋根や柱などの材質や仕上げ状況などを調べるものです。なお、新築住宅には税の減額措置があります。減額となるのは居住部分(併用住宅は居住部分の割合が二分の一以上)の床面積が四十平方メートル(二戸建以外の貸家住宅は三十五平方メートル)以上二百四十平方メートル以下の場合で、期間は新築後三年間または五年間です。家屋を取り壊した場合は、調査の時に調査員に告げるか、家屋滅失届を資産税課へ提出してください。

### 特別土地保有税の申告受け付け

また、平成十年度分の「特別土地保有税」の申告を、六月一日まで受け付けています。

「申告が必要な方や法人」▽昭和63年1月2日以降に取得した土地の合計面積が5000平方メートル以上の場合  
☎資産税課 ☎50-6074



5月から市内全域を調査します

## 財自治総合センター助成事業 防犯灯が設置される

宝くじ助成事業により、このほど南流山小・中学校の通学路に防犯灯が設置されました。

この事業は、コミュニティ活動の発展と宝くじの普及PRを目的として、財団法人自治総合センターからの助成で行われたものです。

☎生活安全課 ☎50-6078



通学路に設置された防犯灯

## 農地転用の手続き 申請から許可までの期間短縮

県知事の許可を必要とする市街化調整区域の農地転用。その申請から許可までの期間が六週間に短縮されました。これに伴い、申請受け付け期間も農業委員会の総会開催月の六日から十日までの五日間となりました。

なお、この手続きはことし六月から適用されます。  
☎農業委員会事務局 ☎50-6102

### 相談あんない

相談	日	時	場所	問い合わせ
市民相談	毎週月～金曜	9:00～17:00	市民相談室	同相談室 ☎58-1616
法律相談	毎週火・木曜	13:00～16:00	〃	〃 ※要電話予約
悩みごと相談 (人権・行政)	毎週火曜	10:00～15:00	〃	〃
合同相談	21日	10:00～15:00	東部公民館	〃
交通事故相談	毎月第3月曜	10:00～15:00	市民相談室	〃
税務相談	毎月第1水曜	13:00～16:30	〃	〃
不動産相談	毎月第3水曜	10:00～15:00	〃	〃
登記相談	毎月第2水曜	13:00～16:00	〃	〃
市政相談	毎週土・日曜	10:00～16:00 ※注1	初石公民館 南流山センター	〃
消費生活苦情相談	毎週月～金曜	10:00～16:00	消費生活センター	同センター ☎58-0999
子供悩みごと相談	毎週月～金曜	10:00～16:00	家庭児童相談室	同相談室 ☎58-4144
福祉住宅改善相談	毎月第3水曜	13:00～17:00	福祉相談室	障害福祉課 ※要電話予約
子育て電話相談	毎週月～金曜 毎週土曜	9:00～16:00 9:00～11:30	平和台保育所☎58-1435 江戸川台保育所☎52-0648 子育て支援センター「ゆうゆう」☎44-7926 向小金保育所☎74-8853	〃
高齢者職業・パート相談	毎週火～金曜	9:00～16:00	勤労者総合福祉センター	同相談室 ☎55-5885
心配ごと相談	毎週水曜	10:00～15:00	ケアセンター	社会福祉協議会 ☎59-4735
教育相談	毎週月～金曜	9:00～16:30	教育研究室	教育研究室
青少年相談	毎週月～金曜	9:30～16:30	青少年指導センター	同相談室 ☎58-7830
発達相談	毎週月～金曜	9:00～16:00	つばさ学園	同学園 ☎54-4822
幼児ことばの室	毎週月～金曜	9:00～16:00	ケアセンター	障害福祉課
酒害相談	毎月第2日曜 毎月第4日曜	13:00～16:00 18:00～21:00	向小金福祉会館 江戸川台福祉会館	厚生課

注1 3日曜の市政相談はありません

### 保健あんない

内容	期日・受付時間	場所	備考
母親学級	8日・15日・22日・29日 12:30～12:50 ※15日は9:45～10:00	保健センター	妊娠5～8か月の妊婦対象。母子健康手帳、歯ブラシ、タオル、筆記用具を持参 ※15日からの参加者は8日までに申し込みを
離乳食教室	14日 10:15～10:30 26日 10:15～10:30	保健センター 南流山センター	4～5か月児対象。母子健康手帳、器とスプーンを持参※6日前までに申し込みを
3か月児健康診査	12日・13日 12:45～13:45	保健センター	平成10年1月生まれの乳児対象
1歳6か月児健康診査	19日・21日 12:45～13:45	保健センター	平成8年10月生まれの幼児対象
3歳児健康診査	6日・7日 12:45～13:45	保健センター	平成7年2月生まれの幼児対象
乳幼児健康相談	27日 13:00～14:00	保健センター	発育などに心配のある乳幼児対象。母子健康手帳を持参。要予約
育児相談	22日 9:30～10:30 26日 〃 28日 〃	東部公民館 保健センター 南流山福祉会館	0歳～就学前児対象。母子健康手帳を持参
子育て広場「ひまわり」	14日 9:30～11:30 20日 〃 22日 〃	保健センター 南流山福祉会館 東部公民館	生活面で心配のある乳幼児と育児に不安を持つ母親など対象。3～4回終了。初めて参加する方は問い合わせを
むし歯予防教室	11日・18日・28日 ※時間は申し込み者に個人通知	保健センター	2歳2か月児対象(28日は1・2回参加済みの幼児対象)。1歳6か月児健康診査時に申し込みを
食事相談	25日※時間は申し込み者に個人通知	保健センター	生活習慣病などの食事指導を受けたい方対象。1日の食事調査あり。11日までに申し込みを
成人健康相談	22日 9:30～10:30 26日 〃 28日 〃	東部公民館 保健センター 南流山福祉会館	年齢・性別など不問。血圧測定や健康上の相談などを受け付け。健康手帳・検診記録カードを持っている方は持参
リハビリ教室	月曜コース 11日・18日・25日 10:30～14:30 水曜コース 6日・13日・20日・27日 10:30～14:30	保健センター	脳血管障害の後遺症などで、医療機関での訓練を終了し、なお日常生活に障害を残している方対象。日常生活動作訓練、言語訓練、体操など。バス送迎あり。要予約
療育相談	28日 13:00～14:00	柏保健所	整形外科的な心配のある子ども対象。母子健康手帳を持参。問い合わせは柏保健所へ
発達相談	18日 10:00～16:00	柏保健所	首が座らない、歩かないなど発達の遅れが心配な0～2歳児対象。母子健康手帳を持参。問い合わせは柏保健所へ。要予約
心の健康相談	1日・8日・15日・22日 14:00～16:00	柏保健所	精神病や精神神経症など、心の病で悩んでいる方対象。医師による相談は要予約。問い合わせは柏保健所へ

※期日・受付時間欄に 〃 印のあるものは今月は開催しません。転入者などで個人通知が届かない場合は保健センターへ問い合わせを

### 休日の救急医療

▽受付時間は、9時～11時30分、13時～16時30分(歯科は11時30分まで)＝休日診療所☎55-3456

▽夜間は、市内の医療機関が当番制で診療。当番医はあらかじめ市消防本部☎58-0119で確認を

### 献血にご協力を

▽日程＝①18日(月)10時～16時、市役所②21日(木)10時～16時江戸川台駅東口▽献血のできる方＝16歳～64歳の健康な方  
※献血手帳のある方は持参  
☎保健センター☎54-0331

### ポリオの予防接種

会場	期日
保健センター	26日(火)、29日(金)、6月1日(月)
文化会館	26日(火)
南流山センター	28日(木)、6月3日(水)
東部公民館	29日(金)

▽受付時間＝13時15分～14時15分(接種開始は13時30分～)  
▽対象＝生後3か月～7歳未満児▽申し込み＝母子健康手帳、予診票(会場にも用意)を持参し、直接会場へ  
※内臓に疾患がある場合には接種が受けられないこともあります。事前に確認を  
☎保健センター☎54-0331



まずは気軽に相談を

### 中小企業資金融資制度一覧表

融資の種類	融資限度額	融資利率	融資期間	利子補給
運転資金	2,000万円	2.3%～3.2%	5年以内	1.5%
設備資金	3,000万円		10年以内	3.0%
公害防止施設資金	3,000万円		運転資金5年以内 設備資金7年以内	1.5%
事業転換資金	2,000万円			

融資の条件  
・1年以上引き続き同一事業を営み、市税を完納していること  
・事業計画が適切で返済能力があること

融資の種類	融資限度額	融資利率	融資期間	利子補給
従業員独立開業資金	750万円	2.3%～3.2%	運転資金5年以内 設備資金7年以内	1.5%

融資の条件  
・市内に1年以上居住し、市税を完納していること  
・5年以上同一企業に勤務し、独立して同種の事業を営もうとする28歳以上の方

## 中小企業に資金を融資

### 融資利率を0.1パーセント引き下げ

長引く景気低迷の中、中小企業の経営基盤の安定を図るため、市では運転資金や、設備資金などを低い金利で融資しています。

この融資の利率が四月から0.1パーセント引き下げられました。融資相談はいつでも受け付けていますので、お気軽にご相談ください。

☎商工課☎50-6085

### 退職金共済制度に加入を

### 対象は支払い制度のない中小企業

掛け金の一部を補助

退職したときに支払われる退職金。この退職金の支払い制度を持つことが困難な中小企業も少なくありません。そのような企業を対象に、国では中小企業退職金共済制度を設けています。退職金共済制度に加入すると、国と市が掛け金の一部を補助します。加入の手続きなど詳しくはお問い合わせください。

☎商工課☎50-6085

### ウォーキング&ジョギング大会

### 気軽にスポーツを楽しもう

### 17日に運河水辺公園など起点に

300円(軽食代・交通費自己負担)▽申し込み当日受け付け▽その他タオル、雨具、弁当持参

【運河江戸川マイペースウォーク&ジョグ】  
▽日時17日(日)6時45分～7時(受け付け)※雨天中止▽集合場所運河水辺公園▽内容①運河水辺公園▽江戸川合流部往復(約5km)②運河水辺公園▽玉葉橋往復(約6.5km)③運河水辺公園▽野田橋往復(約14km)▽参加費無料

☎社会体育課☎59-1212

### わかば号(移動図書館)のステーション増設

二週間に一度、市内各所を巡回し、図書館サービスを行っている移動図書館「わかば号」。このわかば号のステーションが、一か所増え、十六か所となりました。新しいステーションは、西深井小学校の正門。わかば号はこれからも、三千冊の本などを満載し、市内を巡回しますのでお気軽にご利用ください。

巡回日、巡回時間は問い合わせを。

☎中央図書館☎59-4646

平成10年度の基本健康診査、がん(胃、子宮、乳、大腸)検診と歯科健康診査の第2次受診希望者を受け付けています。

▽対象＝40歳以上の市民(退職者や転入者など)※子宮、乳がん検診は30歳以上(平成11年3月31日現在)▽申込方法＝官製ハガキに希望する

### 基本健康診査

### 受診希望者は申し込みを

今月15日までに保健センターへ

検査・検診名、住所、氏名、生年月日、性別、電話番号を明記し、5月15日までに〒270-0121流山市西初石4-1433-1保健センターへ  
☎保健センター☎54-0331

### 犬の登録 狂犬病予防注射

### 雨で日程を変更

犬の登録と狂犬病予防注射の日程を一部変更します。これは、四月七日の振替日(四日)が雨天で中止となったことから新たに振替日を設定したものです。

▽振替日  
5月12日(火)  
会場/時間  
①向小金ふれあい公園/13時10分～14時  
②松ヶ丘公園/14時35分～15時35分  
※振替日が雨のときは中止となりますので、お近くの動物病院で犬の登録と予防注射を受けてください

☎環境保全課☎50-6083

# 画社会づくりビジョン パートナシップながれやま

## 「らしく」から「自分らしく」へ

「女の子なんだから家事を手伝いなさる」「男の子なんだから泣くな」「男は仕事、女は家庭」――。普段生活をしていて、こんな会話を耳にすることはありませんか。しかし、その多くは、社会や慣習、歴史が作り出したものであり、男女が本来持つ能力とは別のものです。このような性別を「ジェンダー」といいます。今号では、このたび策定された男女共同参画社会づくりビジョン「パートナーシップながれやま」を特集します。

### 「女らしく」「男らしく」って?

保育所などで働く「保育さん」「保育士」の正式な名称が、来年四月から「保育士」ではなく、「保育士」となるのを知っていますか。これは、以前は女性ばかりだった職場に男性が増えたのを受けて変わるものです。また、男性が多かった建築現場や、運送業などの職場でも、今では多くの女性が活躍しています。

このように男女の就業状況は変わってきています。しかし、古くからの慣習や社会システムのため、男女が平等に扱われないケースが、職場をはじめ、家庭や地域社会などで残っているのが実情です。そして、それらの多くは、人間が生まれたときから男性や女性に備わっているものではなく、社会や文化が作り上げたものです。私たちは気分がないうちに、「男だから」「女だから」というだけで、生き方や性格、行動を決め

つけられていることが多いのです。平成八年六月に約二千人の市民を対象に実施した「市民意識調査」の結果をみてみましょう。

「あなたは、現在次のような面で男女が平等になっているか」という問いに対して、三分の一近くの方が、どの面でも平等になっていないと答えていました(グラフ1)。

また、平成九年九月に総理府が行った世論調査の「仕事と家庭生活又は地域活動について男女の望ましい生き方」についての回答では、「男は仕事、女は家庭」という傾向が出ていました(グラフ2)。

あなたは、どうですか。左の表で、チェックしてみてください。そして、当てはまる項目が多かった方は、もう一度よく考えてみてください。本当に、それは「男だから」「女だから」と区別することでしょうか。

### 「職」をチェック

「男は仕事、女は家庭」――。普段生活をしていて、こんな会話を耳にすることはありませんか。しかし、その多くは、社会や慣習、歴史が作り出したものであり、男女が本来持つ能力とは別のものです。今号では、このたび策定された男女共同参画社会づくりビジョン「パートナーシップながれやま」を特集します。

### 社会活動期

同参画に向けて～

社会をめぐすためには、家庭、意見が対等に反映され、ともにいく必要があります。

の増進

の揚

### 必要意識改革!

「男だから」「女だから」というだけで差別されている状況を見直し、それぞれが「個人」として認められ、男女がお互いに支え合い、利益も責任も分かち合える「男女共同参画社会」の実現が望まれています。

流山市でも、こうした社会を実現するため、現状と課題を踏まえ、行政が取るべき施策の基本的な方向性を示した男女共同参画社会づくりビジョン「パートナーシップながれやま」を、市民の皆さんの意見を参考にしながら策定しました。

平成七年に中国北京で開かれた世界女性会議で「女性の権利は、人権である」とうたった北京宣言と行動綱領が採択されました。これを受けて政府は、平成十二年(西暦2000年)までの国内の行動計画を定めた「男女共同参画2000年プラン」を策定しました。

「自分らしく」「生きる」といえる社会を実現するため、このビジョンを指針として積極的に取り組んでいきます。

### 「ビジョン」策定まで そしてこれから…

平成10年	平成9年	平成8年
3月 市男女共同参画社会づくりビジョンを策定	4月 市男女共同参画社会づくりビジョン策定委員会を設置	5月 市女性施策懇話会を設置
1月 市女性施策懇話会から市長に答申	12月 市民意識調査を実施	10月 男と女のシンポジウムを開催
12月 市男女共同参画社会づくりビジョンの名称を公募	7月 市女性施策懇話会から市長に提言	
11月 男と女のシンポジウムを開催	11月 市長がビジョン(案)を女性施策懇話会に諮問	

問 あなたは、現在次のような面で男女が平等になっているか。平等になっていると思うものを、次の中からあてはまるものをいくつか選んでお知らせください。(○はいくつでも)

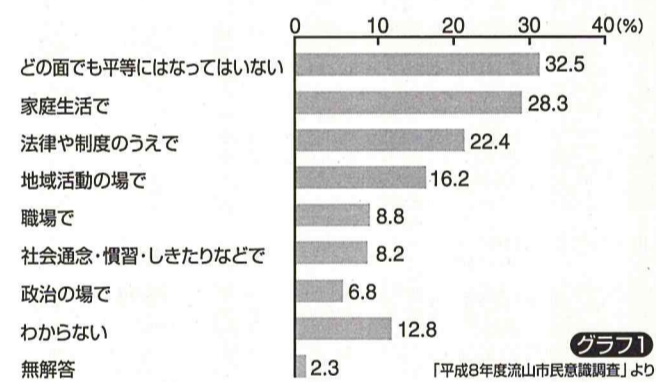

問 仕事と、家庭生活又は、地域活動について、(1)女性および(2)男性それぞれの生き方として、あなたが望ましいと思うのは、どのような生き方でしょうか。この中から1つだけお答えください。

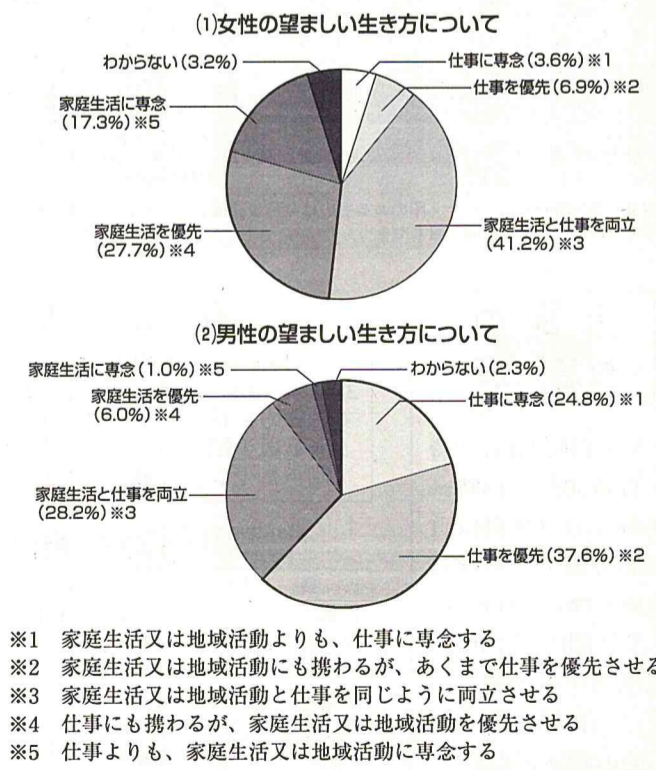

※1 家庭生活又は地域活動よりも、仕事に専念する  
 ※2 家庭生活又は地域活動にも携わるが、あくまで仕事を優先させる  
 ※3 家庭生活又は地域活動と仕事を同じように両立させる  
 ※4 仕事にも携わるが、家庭生活又は地域活動を優先させる  
 ※5 仕事よりも、家庭生活又は地域活動に専念する

# 特集 男女共同参

# 「男らしく」「女ら

「ビジョン」の名付親  
鶴見 喜代美さん



「反対」でもいいとわす  
まずは関心を…

日々の生活の中で「男の仕事」「女の仕事」といわれていることが、本当にそうなのか、考えたこともない方が多いのではないだろうか。  
反対意見でもいいですから、まずは関心を持って、そして考えてほしいですね。

この「パートナースhipながれやま」というネーミングは、文字通り女性と男性が家庭や職場などで対等なパートナーとして認め合っている社会になってほしいという思いからつけました。  
実現には、当然、一人ひとりの意識改革が必要ですが、「形から入る」部分も重要だと思えます。そういった面での整備は市が率先して行ってほしいですね。

### — 県女性センターの講座 —

#### 総合国際セミナー

日程 6月6日(土)・28日(日)

内容 欧州通貨統合の歴史的意味や北京宣言以降の世界の女性の動きについての講演

#### ウイメンズセミナー I

日程 6月13日(土)～7月11日(土) (全6回)

内容 女性の権利確立に向けた、個性を大切にしたい生き方・考え方の検証

※場所はいずれも県女性センター(柏市)

#### 申込方法

5月31日までに電話で県女性センターへ

#### 問い合わせ

県女性センター ☎40-8602

県女性センターは、さわやかちば県民プラザ内に、女性施策の拠点として設置され、さまざまな事業を行っています。

センター内には、女性問題に関する資料を集めたライブラリーや、交流の場として利用できるサロン、活躍する女性を紹介したウーマンシアターなどがあり、誰でも気軽に利用することができます。

## 実現に向けて…

今回策定したビジョンを効果的に推し進めるため、市民の代表や学識経験者などをメンバーとする「市男女共同参画懇話会」を設置したほか、今後、施策に対する市民の視点からの意見を取り入れていくなど、市内四地区で講座を開催し、男女共同参画意識の高揚を図ります。

また、平成十二年にスタート

する新長期構想の柱の一つとして「男女共同参画社会の実現」

を位置付け、さまざまな施策を実施していきます。  
なお、このビジョンの概要を紹介した「ダイジェスト版」を、市内の各公民館、南流山センター、中央図書館、森の図書館、コミュニティ図書館、八木・新川・東部・江戸川台の各出張所、各福祉会館、各児童館・センター、老人福祉センターで配布していますので、ご利用ください。

### 問い合わせ

企画調整課女性担当室

☎50-6064

### まなび育てる— 学び期

～ 男女共同参画社会をめざす  
自立した人間の形成に向けて～

男女を固定的にとらえた性別役割分業意識は、人々の意識や社会的・経済的の制度の中にも根強く残り、子ども本来の持っている能力や個性などに影響を与えています。

男女がともに自立し、生涯を通して豊かな生活や自己実現をめざすためには、お互いの基本的人権を認めあい、育てあう教育を受けることが不可欠となっています。

- ◎男女の自立と平等に対する教育の推進
- ◎ジェンダー・フリー(社会的文化的に形成された性別によらない)の学校教育の推進
- ◎男女平等の精神に基づく性教育の推進
- ◎心と体の健康づくりの推進
- ◎地域活動への積極的な参加の促進
- ◎男女平等意識に立った職業観の育成

### あなたの「意

次の10項目のうち、あなた  
ありますか。

- 1 男は台所に立つものではない
- 2 女が家事をするのは、あ
- 3 地域活動やPTA活動な
- 4 職場のお茶くみは、女性
- 5 男の子には家の手伝いよ
- 6 親が倒れたら女性(娘や
- 7 学校生活のいろいろな場
- 8 子どもが小さいうちは、
- 9 男は仕事が最優先なのは
- 10 女の子は、おしとやかに

### いきいき活動

～ 社会のあらゆる分野への  
男女共

豊かで調和のとれた男女共同参画社  
職場、地域などにおいて、男女双方の  
に責任をもって参画できるようにして

- ◎生涯学習の機会と内容の充実
- ◎男女がともに楽しく家庭づくりの促進
- ◎育児における条件整備の充実
- ◎介護における条件整備の充実
- ◎母性保護と男女の生涯にわたる健康
- ◎地域活動への積極的な参加の促進
- ◎就労の場における男女平等意識の高
- ◎職業能力の開発と職域拡大の促進
- ◎市政への男女共同参画の推進



それぞれの個性をのばせる社会に

### ゆうゆう充実— 充実期

～ 多様な生き方を選択できる  
ゆとりのある暮らしに向けて～

豊かで充実したゆとりのある人生を送るためには、自らが主体であるという認識をもち、学習や社会活動を積極的に行っていくことが、生きがいにもつながっていきます。地域文化の指導や異なる世代との交流が望まれます。

また、高齢期に入り安心して充実した生活を送るためには、健康であることが必要になってきます。

- ◎高齢期の充実のための生涯学習の推進
- ◎高齢期の身体的自立と健康の維持
- ◎高齢期の地域活動への積極的な参加の促進
- ◎高齢期の自立をめざす就労の促進
- ◎市政への男女共同参画の推進

平成12年	平成11年
4月	4月
「男女共同参画社会の実現」を柱の一つに新長期構想スタート	1～2月 男女共同参画社会づくり講座を開催(予定)
	4月 市男女共同参画懇話会を設置

# 情報BOX

★印のあるものは市主催のものです

## 講座・講演

### ★申種防火管理講習会

▽日時 6月10日(水)・11日(木)9時30分～16時30分▽会場 県立流山青年の家▽定員 90人(先着順)▽受講料 4000円(テキスト代含む)▽申込方法 消防本部予防防課、消防署、各消防分署で配布の申請書・受講票を添えて、5月11日(月)15日(金)9時30分～16時30分に消防本部予防防課へ

▽日時 5月12日(火)～7月14日の毎週火曜(全10回)▽時間 10時～12時▽場所 流山コミュニティプラザ▽対象 定員 勤労者と市民 20人(先着順)▽受講料 無料▽申し込み 3日10時から直接流山コミュニティプラザ窓口へ

▽日時 5月12日(火)～7月14日の毎週火曜(全10回)▽時間 10時～12時▽場所 流山コミュニティプラザ▽対象 定員 勤労者と市民 20人(先着順)▽受講料 無料▽申し込み 3日10時から直接流山コミュニティプラザ窓口へ

### ★身体障害者のための料理教室

▽日時 5月14日(木)10時～13時▽場所 初石公民館▽対象 定員 市内在住の身体障害者 20人(先着順)▽参加費 700円程度▽内容 季節を楽しく料理(たけのこおこわ、たけのこ餅のからし酢味噌和えほか)▽申し込み 電話またはファックスで身体障害者福祉センターへ

▽日時 5月14日(木)10時～13時▽場所 初石公民館▽対象 定員 市内在住の身体障害者 20人(先着順)▽参加費 700円程度▽内容 季節を楽しく料理(たけのこおこわ、たけのこ餅のからし酢味噌和えほか)▽申し込み 電話またはファックスで身体障害者福祉センターへ

### 【係から】

このコーナーへの掲載は、今月から「広報ながさき」情報BOX掲載申込書により申し込みしていただくことになりました。申込書は秘書広報課、各公民館、南流山センター、各福祉会館、森の図書館、市民総合体育館にあります。掲載したい方は申込書に必要事項を記入し秘書広報課へ。申し込みが多い場合は、紙面の都合で掲載できない場合もあります。

### 文化教養講座(ペン習字)

▽日時 5月12日(火)～7月14日の毎週火曜(全10回)▽時間 10時～12時▽場所 流山コミュニティプラザ▽対象 定員 勤労者と市民 20人(先着順)▽受講料 無料▽申し込み 3日10時から直接流山コミュニティプラザ窓口へ

### 公開教養講座

▽日時 5月5日(土)～11日(木)13時(全8回)いずれも13時～15時▽場所 東洋学園大学▽対象 定員 市民 100人(先着順)▽テーマ 国際化の時代を生きる▽受講料 無料(資料代2000円)▽申込方法 電話で東洋学園大学へ

### 茶道講座(茶道親和会)

▽日時 5月3日(日)14時30分～16時▽場所 トントントランド

### 市民ギャラリー

【文化協会写真部の作品展(1日金)29日金)】風景や花などの写真を展示します。  
【四季の花々展(6日水)8日金)】「青いいぶき」をテーマに市文化協会華道部の作品を展示します。  
【社会教育課】

## 第43回 市民芸術劇場

# 春風亭小朝独演会 in 流山



テレビなどでおなじみの人気落語家春風亭小朝さんを招き、第四十三回市民芸術劇場を開催します。

どんな話が飛び出すか...

▽日時 7月11日(土)16時(開演)▽会場 文化会館大ホール  
【チケットの販売】  
▽期間 5月10日(日)～9日(土)16時(開演)まで、月曜・祝日を除く▽時間 9時～16時▽場所 文化会館各公民館、南流山センター▽入場料 S席2000円、A席1500円、B席1000円(全席指定)※未就学児は入場できません  
【社会教育課 50-6106】

## 縦覧

★公共下水道事業計画案  
▽主な内容 江戸川左岸流域連公共下水事業計画を變更し、新たに松ヶ丘1・2・3丁目、向小金1丁目の一部および鶴ヶ崎字谷津・塚の腰台の一部地域の追加▽期間 5月14日(木)まで(土・日曜、祝日を除く)▽場所 下水道業務課

## 映画・公演

お楽しみ親子映画大会  
▽日時 5月3日(日)14時30分～16時▽場所 トントントランド

## 資格・求人

★臨時職員の登録者(訪問看護婦)  
▽時間 9時～17時(月～金)▽場所 市ヶアセンタ  
▽賃金 6320円(4時間) 交通費別途支給  
【社会教育課】

## その他

★廃棄物対策審議会  
【焼却方式選定部会】  
▽日時 5月11日(月)25日(木)30日(金)時間 13時30分～15時▽場所 ①市役所②文化会館  
【ごみ量予測部会】  
▽日時 5月12日(火)25日(木)26日(火)時間 13時30分～15時▽場所 ①清掃事務所②市役所  
【リサイクル推進課】  
★茶双樹記念館の呈案  
▽日時 5月4日(祝)5日(祝)24日(日)抹茶②5月3日(日)10時(煎茶)時間 10時～15時▽場所 一茶双樹記念館▽料金 300円(入館料別)  
【社会教育課】  
第2回ウォークインがぬま千葉県スポレク祭ウォーキングフェスティバル  
▽日時 5月23日(土)9時～9時30分(受け付け)※小雨決行▽集合場所 ①北柏駅南口前②我孫子駅前③天王台駅前▽コース 沼南手賀の丘公園(①16km②14km③15km)参加費 無料  
【流山警察署 59-0110】

**「流山新100か所めぐり」ガイド**  
一部650円  
商工課、博物館、公民館などで販売中  
【商工課 50-6085】

**市税の集中滞納整理**  
**世帯を個別に訪問**  
5月16日と24日には休日相談窓口も開設

市では、五月六日から二十九日までを市税の集中滞納整理期間として、休日や夜間を中心に市内の滞納世帯を訪問し、税の徴収や納付に関する指導、相談などを行います。

なお、期間中の五月十六日(土)と二十四日(日)の午前九時から午後五時まで、税制課に休日の窓口を開設し、納税の受け付けや納税相談を行います。

【税制課 50-6072】

## 会員募集

カンテアーム(混声合唱)  
向小金児童センター 73-9320 / お話の日 30日(土) 14時～15時  
十太夫児童センター 54-5254 / ドッジボール大会 30日(土)13時30分～16時  
野々下児童センター 45-9500 / ドッジボール大会 16日(土)14時～15時  
赤城児童センター 58-4545 / ドッジボール大会 16日(土)14時～15時



児童館・センター  
駒木台児童館 54-4821 / くらくらクラフト 25日(月)30日(土)13時30分～16時30分 小学生対象  
江戸川台児童センター 54-3026 / つくってみよう「竹トンボ」 30日(土)13時30分～15時30分  
思井児童センター 59-5666 / 熊がゲーム大会 23日(土)15時～16時 小学生対象  
【みんなで遊ぼう!児童センター遊びの広場】(各児童館・センター合同行事)

【「わんぱく大会」清水公園へ行こう】(駒木台児童館、江戸川台、十太夫児童センター)合同行事  
▽日時 9日(土)10時30分～14時30分▽場所 総合運動公園内内容 チェレンジコーナ1、ドッジボール大会など▽申し込み 電話で各児童館・センターへ

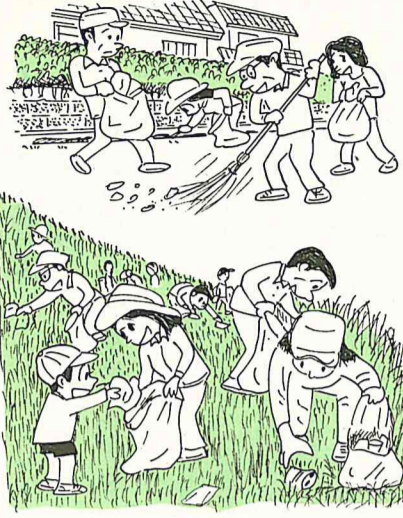

# おのれさび(ゴミ)見聞録

## 「ゴミゼロ運動」できれいなまちに

毎年五月三日は「ゴミゼロの日」。その前後の日曜に「ゴミゼロ運動」が行われています。

昭和五十七年から始まった「ゴミゼロ運動」は、「自分たちの住むまちを自分たちできれいにしよう」と関東地方を中心に広がり、現在では市民にすっかり定着しました。

「江戸川クリーン大作戦」はゴミゼロ運動に合わせて江戸川沿岸の都三県(東京・千葉・埼玉・茨城)で行われています。

利根川との分岐点から、江戸川が東京湾にそそぐまで百十キロの区間の土手や河川敷

のゴミを一斉に収集し、川や土手をきれいにしています。

昨年の第十七回江戸川クリーン大作戦では、流山市は運河辺公園、利根運河の河口周辺、富士橋、江戸川河川敷運動場を拠点に地域の団体、自治会、子供会、ボイスカウト、ガールスカウトなど五十団体、二千二百人以上の方が参加し江戸川周辺五・八キロを清掃し、二・五トンのゴミを集めました。

午前九時、各拠点に集まった人は収集袋を受け取り、土手に並んで紙くずや空き缶を拾い始めました。江戸川の土手に遊びに来て、お弁当や

お菓子を食べたりお茶やジュースを飲んで、「アー楽しかった!」と捨てられた空き缶や空き袋、また家庭から持ってきて捨てたと思われるごみが、河川敷の草むらの中に投げ込まれていました。

緑の草の中に捨てられたごみは、小さなものでも目につきます。

晴天にめぐまれ、参加者は流れる汗を拭きながら紙くずや空き缶を拾い集めました。

お子さん連れのお母さんも参加し、小さい子どもたちも紙くずを拾いました。

クリーン作戦に参加した子どもたちは、ごみのポイ捨て

はいかに迷惑か考えたことでしょうか。

自転車やバイク、タイヤ、電化製品など、こんな所まで持ってきて捨てなくてもという投棄物もありました。

また、この日を中心に市内の自治会などで「地域の日」清掃も行われ、二万二千人以上の市民の皆さんが参加し、道路や公園、空き地、側溝などのゴミを集めました。

二時間ほどで、約四十一トンのごみが集まりました。江戸川のごみと合わせ、約四十四トンのごみを集めました。

これはごみ収集車十五台分になります。江戸川クリーン

大作戦や地域の一日清掃が終わると見違えるようにきれいになり、参加した人も、「きれいなまちになったなあ」と思わず声が出ます。

今回は、昨年の第十七回江戸川クリーン大作戦と地域の一日清掃の様子をまとめてみました。

ことしの第十八回江戸川クリーン大作戦は、五月三十一日の午前九時から行われます。

わたしも、ことしはぜひ参加して、実際に体験したいと思っています。

きれいな流山、美しい江戸川にするため、みなさんぜひ参加してください。

近所の奥さん五人で温泉旅行に行った二十年前の懐かしい写真にこやかにしている中に一人、ふくれて不満顔の一人、高山さん高杉さんと呼ぶのに俺だけ、なんで「おばあちゃん」なんだみんなが「おばあちゃん」と呼ばれる身になってそう呼ばれた寂しさが解る

【評】特に女性はいつまでも若くありたい願望がありますから他者から早く老人扱いされるのはショックだと追って作者は実感として表現しています。素直に表現していますが会話をとり入れリアルな強さを出しています。

四年前に国際交流協会の会員になり、外国料理講習会の開催など料理を中心とした活動をしています。

このような活動を始めたのは、ホームパーティーがきっかけでした。国際交流の祭典の準備を手伝ってくれたアメリカ人宅のホームパーティーに招かれ、そのとき知り合ったネパールの留学生から「チキンとトマトのカレー」を覚えてもらったのです。

そのとき思ったのですが、料理を作りながらだとながら、気さくに話ができるので、話題も料理のことに始まり、食習慣の違いやお互いの国のこと、家族や子育てのことなど、夜が更けるまで楽しいおしゃべりに花が咲きました。

後にもこのような交流ができないものかと思ったのが、料理を中心とした現在の活動です。外国の料理講習会も六回を数え、これまで、十五か国以上の外国の方が料理を覚えてくれました。

見たこともない食材や調味料を教わったり、新しい味に出会ったり、いつも驚きの連続で、まさに食を通じた異文化体験です。また、今までは、地名のひとつでしかなかった国々が急に身近に感じられ、興味や関心を持つようになり、世界が広がっています。

この活動をしてきて良かったと思うことは、小さいながらも交流の輪が広がってきたことです。この輪がもっと広がって、より多くの国の方が気軽に参加できる楽しい交流の場ができればと思っています。

# ひろがれ 国際交流

N.I.F.A

Nagareyama International Friendship Association

## 料理をとおして 広がる交流の輪



藤原 紀子さん

プロフィール  
国際交流協会の文化交流委員会副委員長。主に外国の料理講習会など、料理のイベントを担当。西平井在住。

国際交流協会では、平成10年度の会員を募集しています。入会の申し込みや問い合わせは企画調整課内・国際交流協会へ

# くらしのひとくちメモ

## 訪問販売のクーリングオフ

消費生活センター 58-0999

ある日、「お肌の無料診断をしているので、アンケートに答えてください」と、自宅に若い女性が訪問してきました。

アンケートに答えると「あなたの肌は弱っています。毎日この健康食品を飲むと、もっと美しくなりますよ」と、長時間、熱心に勧められたので、一箱分を三万円で購入することにしました。

「この箱に百包入っています。確認してくださいね」と、渡されたので箱を開封して中を確認しました。

しかし、女性が帰った後でよく考えてみると、高価で unnecessaryなものを買ってしまったと思い、やめたいと業者に連絡したところ「一旦開封したものは解約に応じられない」と拒否されてしまいました。

どうすればよいでしょう。

突然訪問してきたセールスマンから言葉巧みに勧められたお菓子を食べたりお茶やジュースを飲んで、「アー楽しかった!」と捨てられた空き缶や空き袋、また家庭から持ってきて捨てたと思われるごみが、河川敷の草むらの中に投げ込まれていました。

緑の草の中に捨てられたごみは、小さなものでも目につきます。

晴天にめぐまれ、参加者は流れる汗を拭きながら紙くずや空き缶を拾い集めました。

お子さん連れのお母さんも参加し、小さい子どもたちも紙くずを拾いました。

クリーン作戦に参加した子どもたちは、ごみのポイ捨て

はいつまでも若くありたい願望がありますから他者から早く老人扱いされるのはショックだと追って作者は実感として表現しています。素直に表現していますが会話をとり入れリアルな強さを出しています。



突然訪問してきたセールスマンから言葉巧みに勧められたお菓子を食べたりお茶やジュースを飲んで、「アー楽しかった!」と捨てられた空き缶や空き袋、また家庭から持ってきて捨てたと思われるごみが、河川敷の草むらの中に投げ込まれていました。

緑の草の中に捨てられたごみは、小さなものでも目につきます。

晴天にめぐまれ、参加者は流れる汗を拭きながら紙くずや空き缶を拾い集めました。

お子さん連れのお母さんも参加し、小さい子どもたちも紙くずを拾いました。

クリーン作戦に参加した子どもたちは、ごみのポイ捨て

はいつまでも若くありたい願望がありますから他者から早く老人扱いされるのはショックだと追って作者は実感として表現しています。素直に表現していますが会話をとり入れリアルな強さを出しています。

# 市民文芸

原稿は直接 選者へお送りください

## 俳句 河合凱夫 選

(野田市宮崎95)

雨の木の芽ふきあつて天を指す  
ウクレレのリズムにのりて花の下  
紅梅や男ばかりの露天風呂  
唱名に勝る唄り法の山  
春耕の一塊の土煙めけり  
駒 木台 岡田 光子

【評】第一句、木の芽のこぞる好季節。第二句、花見の一風景。第三句、紅梅と男の意外性。第四句、「唱名」は念仏、「法の山」は「寺」のこと。第五句、春の耕土の艶。

## 俳句 水見壽男 選

(流山市東深井865-111)

土筆摘む川風に時忘れをり  
牧草の青一と色の花の牧  
仰向くも伏すも一樹の落椿  
長堤をついに花人うづめけり  
踏青や雲ゆつたりと山に浮く  
松 美 田 清水 洋

【評】和子さんの句は土筆摘みに夢中になっている光景。條山さんの句は牧草と花の色の対象に妙味がある。登志子さんの句は落椿の転じていく自在さが面白い。

## 短歌 武田静江 選

(流山市松ヶ丘4-506-90)

登校の列をみだしひとりの子空宙蹴りけりのんびりと行く  
現金より図書券選ぶ心意気孫は素直に褒美を貰う  
松ヶ丘 皆川 春安  
幼児はデイズニランドのミッキーに戸惑いつつも歓声上ぐる  
若葉 台 西垣 漢子  
調理師の初の仕事に発つ孫は決意秘めしか瞳のひかる  
若葉 台 西垣 漢子  
新しいランドセル背に女の子下校の道にクロロバを掴む  
東 初 石 徳永よし子

## 詩 宮田登美子 選

(流山市江戸川台西4-109)

おばあちゃん  
江戸川台西 岩井睦子

近所の奥さん五人で温泉旅行に行った二十年前の懐かしい写真にこやかにしている中に一人、ふくれて不満顔の一人、高山さん高杉さんと呼ぶのに俺だけ、なんで「おばあちゃん」なんだみんなが「おばあちゃん」と呼ばれる身になってそう呼ばれた寂しさが解る

【評】特に女性はいつまでも若くありたい願望がありますから他者から早く老人扱いされるのはショックだと追って作者は実感として表現しています。素直に表現していますが会話をとり入れリアルな強さを出しています。

**ボタン(須賀川)と  
バラめぐりツアー**  
バスで行く相馬ユートピア

◎料金 21,800円(税込み)

- 1泊2食、ビールまたはジュース2本付き
- 部屋割は、原則としてご夫婦、グループ別

- 日程 5月18日(月)～5月19日(火)
- コース
- 1日目 流山-須賀川ボタン園(昼食・見学)-松川浦(見学)-百尺観音(見学)-相馬ユートピア(泊)
- 2日目 相馬ユートピア-小名浜(買い物・昼食)-茨城県フラワーパーク(バラ鑑賞)-流山
- 定員 27人(最少催行人員20人)
- 申込締切 5月7日(定員になり次第締め切り)
- 企画 ㈱流山相馬ふるさと振興公社
- 後援 流山市
- 主催 京王観光松戸支店

申込方法 電話で京王観光松戸支店へ  
(運輸大臣登録旅行業一般第10号)  
☎047-366-1511

問い合わせ コミュニティ課

**相馬ユートピア知っ得情報**

自治会が視察、研修等でバスを借り上げ相馬ユートピアを利用する場合、バス借り上げ代、燃料費等を対象に最高10万円を市が補助します。

**80歳で20本の歯を  
コンクール出場者など募集**

県では80歳になっても自分の歯を20本以上保とうという8020運動をすすめるために「高齢者よい歯コンクール」への出場者や「標語」「作文」の作品を募集します。歯を20本以上保っている高齢者と、そうでない方とでは20歳もの年の差があるといわれています。皆さんふるってご応募ください。

**【高齢者よい歯のコンクール】**

▽対象=80歳以上の市内在住者で自分の歯を20本以上持つ方(さし歯、かぶせた歯も可)▽1次審査=6月4日(木)▽申し込み=5月29日までに電話で保健センターへ

**【標語】**

▽対象=20歳以上の市内在住、在勤者▽作品=歯科疾患に関するもの▽応募方法=官製ハガキまたはファックスで、作品、住所、氏名、年齢、性別、電話番号を明記し、5月29日までに保健センターへ

**【作文】**

▽対象=20歳以上の市内在住、在勤者▽作品=歯科疾患に関するもの400字詰め原稿用紙5枚以内、自作未発表作品に限る▽応募方法=作品の題名、住所、氏名、年齢、性別、職業、電話番号を明記し、封書で5月29日までに保健センターへ

※送付先:〒270-0121流山市西初石4-1433-1保健センター  
☎保健センター☎54-0331/☎55-5949

**ガレージ  
セール**

**出店者を募集**  
“あなたのうちにも  
ねむっていませんか?”

五月二十三日に行われる好評の「ガレージセール」の出店者を募集します。

このガレージセールは、ごみの減量や資源の有効利用を目的に市民が気軽に参加できるリサイクルイベントです。  
▽日時=5月23日(土)9時～14時(雨天中止)▽場所=流山新東谷地先(地図は次号でお知らせします)▽出

店対象=市内在住者(商業者の出店は不可)▽募集出店数=120店(抽選・当選者のみ申請書を郵送)▽費用=無料▽出品できるもの=書籍、衣類、おもちゃ、電化製品等の日常生活用品※食料品や動物は不可▽申込方法=官製ハガキに「ガレージセール」出店希望、住所、氏名、電話番号、主な出品物を明記

し5月8日(必着)までに〒270-0192流山市役所リサイクル推進課へ※電話や重複申し込みは不可  
☎リサイクル推進課



掘り出しものあるかしら...

**コミュニティひろば**



**一文字ボードは効果抜群  
春の全国交通安全運動でPR**

春の全国交通安全運動の期間中、市では交通安全協会や交通安全母の会のメンバーと連携して道路脇に並び、手作りの一文字ボードで「交通安全は家庭から」や「シートベルトを締めてゆっくり走ろう!」とドライバーや歩行者に交通安全を呼びかけました。



**緊張した小学校入学式  
でもちよっぴり安心した**

連日の雨もすっかり上がった4月8日、市内の小学校15校で入学式が行われました。ことし市内で新一年生になったのは1383人。入学式ではお兄さん、お姉さんが歌や楽しいお芝居で緊張をやわらげてくれると、新一年生の顔も輝いていました。



**かがぐるま・第7号完成**

創作童話の愛好家グループ「かがぐるまの会」(久保☎54-13656)が童話集「かがぐるま・第七号」を刊行しました。会員の個性あふれる新作十三話のほか、広報ながれやまに連載した「おはなし広場」なども収録。A五判、百二十三頁。



初めての郵便制度の実施と切手の発行を記念した通信記念日の4月2日、美田保育所の16人の園児が一日局長になったタレントの宮嶋千佳子さんといっしょにポストをそうじしました。

**通信記念日にポストそうじ  
“ポストくんいつもありがとう”**



**ことしも咲いた日蘭友好のぎずな  
園児が育てたチューリップ**  
日蘭友好四百年を記念して、オランダ政府から本市に贈られたチューリップの球根が、ことしもまた、江戸川台と流山、東の各幼稚園であざやかに友好の花を咲かせました。本市とオランダとの友好は、一八九〇年に完成した利根運河をオランダ人技師のムルデルが設計して以来、続いているものです。

地域のお話など要点を簡単にまとめ、写真を添えてお送りください。  
〒270-0192流山市役所秘書広報課