

市の人口と予算

【人口・世帯】 <1月1日現在>
合計=150,402人 (+36) ()内は前月比
男 = 74,686人 (+2)
女 = 75,716人 (+34)
世帯 = 52,851世帯 (+25)
【予算】 <1月1日現在>
一般 会計=36,159,214千円
特別・企業会計=25,825,456千円

表 流山市独自の第1号被保険者(65歳以上の方)の6段階保険料(案)

段階	対象者	月額保険料	
		5段階(標準)	6段階(市独自)
第1段階	生活保護受給者または老齢福祉年金受給者で世帯全員が住民税非課税の場合等	基準額×0.5	基準額×0.3
第2段階	世帯全員が住民税非課税の場合等	基準額×0.75	基準額×0.7
第3段階	本人が住民税非課税(世帯内に住民税課税者がある)等 ※所得額で年間約125万円未満。公的年金収入のみの場合は約266万円未満(月額約22万円)	基準額×1.0	
第4段階	本人が住民税課税で前年の所得額250万円未満等 ※公的年金収入のみの場合は約433万円未満(月額約36万円)	基準額×1.25	
第5段階	本人が住民税課税で前年の所得額250万円以上1000万円未満等	基準額×1.5	
第6段階	本人が住民税課税で前年の所得額1000万円以上	基準額×2.0	

図 5段階区分および6段階区分の保険料の比較

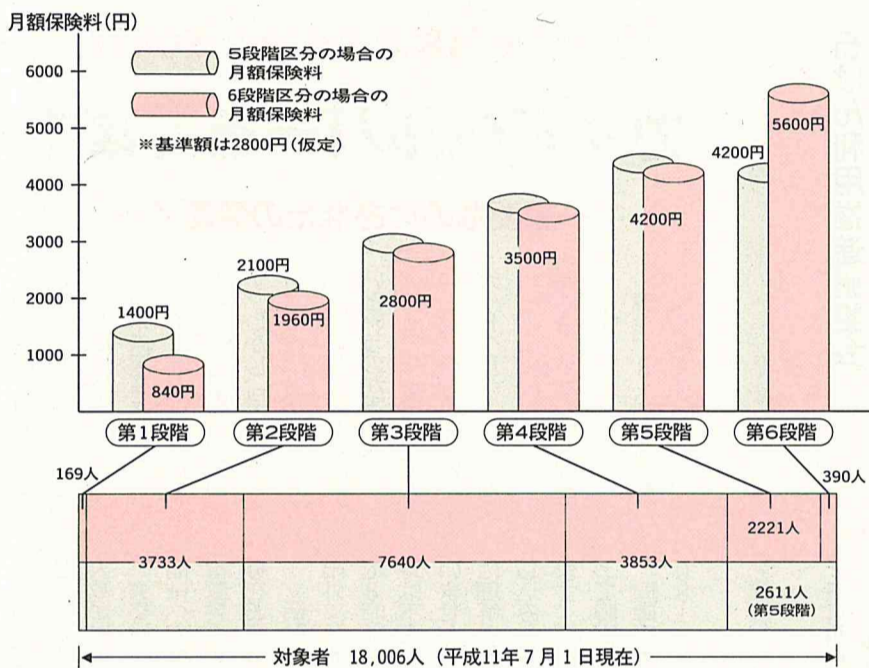

介護保険

流山市の介護保険料
低所得の高齢者にやさしい
6段階区分を採用予定

ことし四月からの介護保険制度のスタートに伴い、市では、「低所得者にやさしい介護保険」を目指し、標準の五段階区分の保険料に対し、低所得者の負担を抑えた「六段階に分けた介護保険料」を独自に採用する予定です。今回は、六段階区分保険料の概要についてお知らせします。

低所得者も保険料と介護サービスの1割を負担

これまで所得が少ない方は、ホームヘルプサービスなどを無料で利用することができましたが、ことし四月からの介護保険制度のスタートに伴い、利用者負担として1割(施行前からホームヘルプサービスを利用されていた方については、当面

三年間は三パーセントに減額)負担をすることが求められています。また、介護保険制度には、国民健康保険などと同様に、風水害などによる保険料の減免制度があるものの、単なる低所得者のための減免制度がないため、保険料を納めない場合は、給付が制限され、十分なサービスを受けられないこともあります。このような低所得者の負担を抑え十分なサービスを提供できるように、市では、標準割合の五段階区分の保険料を六段階区分に設定した独自の保険料を採用する予定です(左表参照)。

「みんなで支え合い、低所得者にやさしい介護保険を目指して」

第一号被保険者の介護保険料は、所得と各町村のサービス水準によって決めます。そして、保険料負担も段階を設け、低所得者への配慮もあります。

しかし、国民健康保険と比較してみると、国民健康保険

料の最低金額は年額一千万円、最高金額は年額五十三万円と約四十八倍の差があるにもかかわらず、標準割合の五段階では、最低金額(月額千四百円)と最高金額(月額四千二百円)の差が三倍にかなりません(左図参照)。しかも、仮に保険料の基準額を二千八百円にした場合、第一段階の保険料の年額は一万六千八百円と、国民健康保険料の最低金額を上回ってしまいます。

そこで、六段階区分を採用し、第一段階を基準額の〇・五倍から〇・三倍に、第二段階を〇・七五倍から〇・七倍に、第三段階から第五段階までは標準どおり、そして、年間所得一千万円以上を第六段階目とし、基準額の二・〇倍に設定することにより、最低金額と最高金額の差が約七倍となります。

また、低所得者である第一段階と第二段階の保険料は、五段階区分よりも第一段階で四割、第二段階で約一割軽減されることになり、最低金額は年額一十八万円と国民健康保険料とほぼ同じ水準となります。軽減された分の保険料は、高所得者である第六段階の方が支えることとなります。

六段階区分保険料の採用については、市福祉施策審議会において、この方式の採用が望ましいとされていますが、最終的には介護保険条例案の一部として三月定例市議会に審議していただく予定です。今後の進捗状況については「広報ながれやま」でお知らせします。

9 介護支援課 ☎50-610

要介護認定の申請を受け付け中

1月は75歳~79歳の方対象

今月は家で介護を受けている75歳~79歳の方および介護が必要で施設や病院に入所または入院している方の申請を主に受け付けています。詳しくは介護支援課へ問い合わせを。 介護支援課 ☎50-6109

12月定例市議会が閉会 13議案を可決

十二月二日に開会した十二月定例市議会は、同十七日に最終日を迎え、当初提案していた五議案と追加提案した八議案を、すべて原案のとおり可決し、閉会しました。

追加提案した議案は、厳しい社会経済情勢から、議員、市長等の特別職及び職員の間末手当を平成十一年度からそれぞれ〇・三か月分を削減する等を定めた流山市職員の給与に関する条例等の一部改正やこれに関連する補正予算などです。

市指定無形民俗文化財

ことしは豊作だ!!
チンガラ餅行事で豊凶を占う

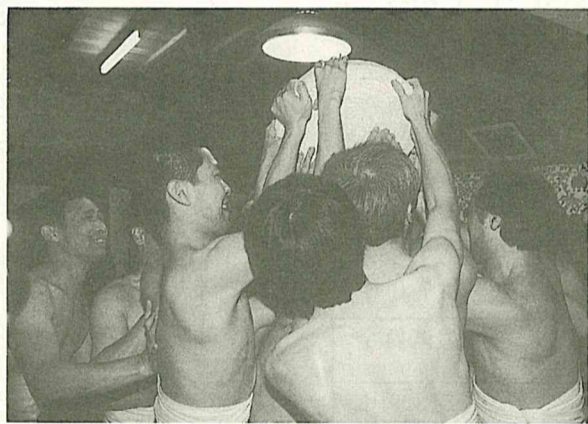

力づくで餅を奪い合う、裸の若衆

「エイサー!エイサー!」。一月九日に三輪野山の茂徳神社で、市の無形民俗文化財に指定されている「チンガラ餅行事」が行われ、裸の若衆が五升の鏡餅を奪い合い、ことしの豊凶を占いました。

社殿内に集まった十三人の裸若衆に、宮司が餅を投げ込むと、「エイサー!エイサー!」の気合の入った掛け声と共に、餅の奪い合いが始まり、「もともめゃー」「柱にぶつつけろ!」と荒々しい声が飛び交い、寒さを忘れるほどの熱気に包まれました。

餅は、二つに割れ、ことしも「豊作」と占われ、見守っていた氏子やアマチュアカメラマンなどから大きな拍手が沸き起こりました。

インフルエンザにご用心!

気温が下がり、空気が乾燥するこの季節、風邪やインフルエンザが流行しやすくなります。

「かかったかな」と思ったら風邪だと軽く考えず安静にして休養をとり、早めに医師の診断を受けることが大切です。

また、予防策として①こまめに手を洗い、うがいをする②バランスのよい食事と十分な睡眠をとる③室内を乾燥させない④なるべく人込みを避ける——などに注意しましょう。

保健センター ☎54-0331

リフレッシュ気功太極拳 パッチワークキルト 今月から勤労青少年ホームで開講

コミュニケーションの輪を広げ、楽しみながら新しい知識を身につけてもらおうと、勤労青少年ホームでは、「リフレッシュ気功太極拳」と「パッチワークキルト」の講座を今月から開きます。

▽日時＝①リフレッシュ気功太極拳…1月26日～3月22日の毎週水曜(全9回) ②パッチワークキルト…1月21日～3月17日の毎週金曜(全9回) ※時間はいずれも18時50分～20時50分▽場所＝勤労青少年ホーム▽対象/定員＝市内在住または在勤の方/各20人(先着順)▽参加費＝無料(教材費は自己負担)▽申し込み＝きょう15日から電話または直接同ホームで受け付け

各種サークル会員も募集中

▽内容/活動日＝①バドミントン/毎週火曜②料理A/第4月曜③料理B/第2・4木曜④生け花(草月流)/第2・4水曜⑤手編み/第2・4水曜⑥押し花/第1・3火曜⑦クラシックギター/第1・3水曜、第1・3金曜⑧写真/第2火曜、第4日曜(撮影会)⑨社交ダンス/毎週木曜⑩エアロビクス/毎週火曜⑪着付け/第1・3水曜⑫フラメンコ/第1・3金曜※時間はいずれも18時50分～20時50分(撮影会を除く)

勤労青少年ホーム ☎59-0798 (月～金曜13時～20時。講座の申し込みは土・日曜9時～16時可)

夫婦がより豊かな関係を築いていくための講座を二月十二日に文化会館で開きます。講師には、一橋大学講師の村瀬幸浩さんを招きます。

来月12日に文化会館で

「子どもを通して見るこの多かった「妻」と夫の関係。しかし、いつのまにか子どもは自分の世界を歩き始め、あらためて夫婦が向き合うときが来ます」と村瀬さんは話しています。

ほかにも2講座を開催

「個」として自立した私をめざして～気づきの一歩を踏み出すために～
▽日時＝1月20日(休)13時30分～15時30分
▽場所＝南流山センター▽講師＝吉武輝子さん(評論家)▽申し込み＝当日直接会場へ
ジェンダー・フリーな教育～家庭で、地域で、学校で～
▽日時＝1月22日(出)13時30分～15時30分
▽場所＝東部公民館▽講師＝池木清さん(日本橋女学館短期大学学監・教授)▽申し込み＝当日直接会場へ

企画調整課女性担当室 ☎50-6064

男女共同参画社会づくり講座

より豊かなパートナーシップを築くために

目の不自由な方の外出をお手伝い

ガイドヘルパーを募集中

～重要なのはあなたの熱意！～

市内には、目の不自由な方が約百九十人おり、その方たちが、外出などの際にも不自由を感じないよう、市では「バリアフリー」のまちづくりを進めています。しかし、目に重度の障害を持った方が、一人で外出するのは、まだまだ難しいというのが現状です。そうしたときに、目の不自由な方を誘導するのが、ガイドヘルパーです。通院など外出の際に同行し、交通機関の乗降の補助などをします。

現在、8人の登録があり、そのまゝな機会に、目の不自由な方のお手伝いをしていますが、まだまだ人数が足りません。資格は特に問いません。福祉への理解と熱意が、一番重要です。あなたの応募をお待ちしています。

▽活動範囲＝市内および市外▽活動時間＝原則として8時30分～17時※活動日は不定期▽資格＝特に問いません。視覚障害者福祉に理解と熱意のある方▽申し込み＝随時受け付けています。印かんし履歴書を持って障害者支援課へ
☎50-6001

石けん利用推進協議会 平成12年度の委員を募集

任期は4月から1年間

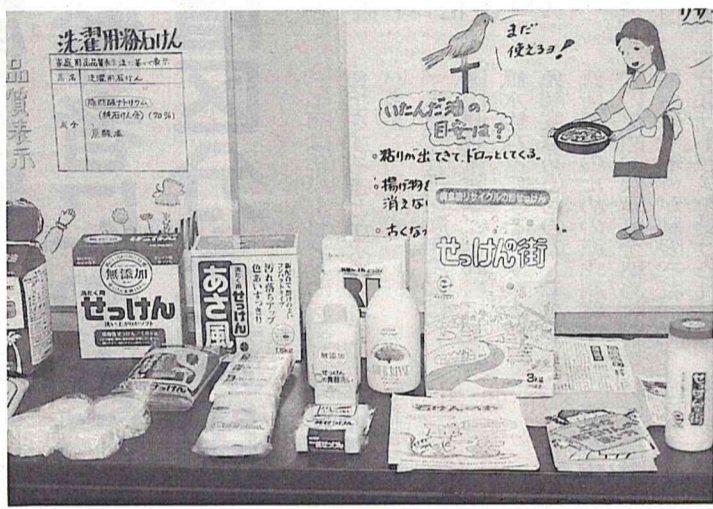

消費生活展でのPRも活動のひとつ

ことし四月から一年間、活動してくれる「市石けん利用推進協議会委員」を募集しています。

同協議会は、手賀沼や江戸川の水をきれいにするため、水質汚濁の一因とされている合成洗剤に代えて、石けん利用を進めることを目的としたボランティア団体です。

主な活動は、情報交換や市民への啓発活動のほか、研修会や消費生活展への参加など。

▽応募資格＝20歳以上の市民▽募集人員＝若者名▽任期＝平成12年4月1日～同13年3月31日▽応募方法＝官製ハガキに住所、氏名(ふりがな)、年齢、職業、電話番号、団体加入者はその名称を明記し、1月31日(必着)までに〒270-0192流山市役所コミュニティ課へ
☎50-6076

最低賃金改正のお知らせ

県内のすべての事業所で働く労働者(パート、アルバイトなどを含む)に適用される千葉県最低賃金が昨年10月1日から、産業別最低賃金が昨年12月25日から(各種商品小売業はことし1月16日から)、それぞれ下表のとおり改正されました。

この最低賃金額は、精皆勤手当、通勤手当、家族手当、賞与、時間外手当、深夜手当などは含まない額です。

ご不明な点や相談は、労働基準監督署へ。

☎柏労働基準監督署 ☎63-0245
24時間テレホンサービス
☎043-221-4700

最低賃金件名	最低賃金 (上段:日額、下段:時間額)	
千葉県最低賃金	5,329円 667円	
産業別	調味料製造業最低賃金	6,023円 753円
	鉄鋼業最低賃金	6,229円 779円
	一般機械器具製造業最低賃金	6,152円 769円
	電気機械器具製造業最低賃金	6,119円 765円
	精密機械器具製造業最低賃金	6,009円 752円
	自動車(新車)小売業最低賃金	6,091円 762円
各種商品小売業最低賃金	5,878円 735円	

確定申告

記入方法などをアドバイス 税務署と税理士会が 無料相談会

今年も来月16日から、確定申告の受け付けを開始します。

確定申告書は、自分で正しく作成し、早めに提出するようにしてください。

無料相談会

また、二月十六日から三月十五日までの確定申告期間中は、大変混雑するため、申告書を作成済みの方は、松戸税務署へ郵送により提出していただきます。詳細は問い合わせを。

松戸税務署や松戸税理士会では、申告書などを作成する際の記入方法をアドバイスする無料相談会を下表の日程で行います。

来場の際は、電卓(そろばん)、筆記用具、控除等を受けるのに必要な書類などを持参してください。

相談会日程表

期日	会場	担当	内容
2月1日(火)	初石公民館	税務署	医療費控除
2日(水)	初石公民館	税務署	公的年金・給与所得者
3日(木)	北部公民館	税務署	公的年金・給与所得者
4日(金)	北部公民館	税務署	医療費控除
9日(水)	文化会館	税理士会	医療費控除
10日(木)	文化会館	税理士会	医療費控除

※時間は9時30分～16時(2月1日のみ13時～16時)
※相談希望者が多い場合は、受け付けを早めに締め切ることがあります

福祉会館まつりを 今月29日に開催

歌や踊りの発表のほか 介護保険の講演会も

「福祉会館まつり」が、今月二十九日に十太夫福祉会館で開催されます。

当日は、だれでも自由に入場することができまので、ぜひご来館ください。

▽日時＝1月29日(出)10時～15時
▽場所＝十太夫福祉会館
▽内容＝午前:介護保険についての講演会、午後:歌や踊りなどの発表
☎十太夫福祉会館 ☎54-5254

第1回姉妹都市交流 俳句ツアー

本市の姉妹都市である相馬市と、いろいろな分野で交流を広げようと「姉妹都市交流ツアー」を行っています。今回は、「俳句ツアー」。相馬市の俳句愛好家との交流ツアーです。奮って、ご参加ください。

◎料金 11,000円(税込み)

- 1泊4食付き
- ※60歳以上の方は、10,500円

●日程 平成12年3月2日(木)～3日(金)

●コース

1日目 松ヶ丘ロータリー前(7:00)→南流山駅東口(7:20)→流山市役所(7:30)→初石公民館(7:45)→江戸川台駅西口(8:00)→相馬ユートピア(昼食)→中村神社、松川浦で俳句→相馬ユートピア(相馬市の皆さんとの親睦会)

2日目 相馬ユートピア(9:00)→塩屋崎一小名浜→流山

●講師 水見壽男さん(俳誌「悠」主宰、ホトトギス同人)

●定員 40人(最少催行人員30人)

●申込締切 1月31日(月) ※定員になり次第締め切り

●申込方法 電話でコミュニティ課へ

申し込み
問い合わせ

コミュニティ課 ☎50-6076

古典芸能鑑賞会 「狂言と能」に親しむ 3月1日に国立能楽堂で

古典芸能に対する関心や知識を深めてもらおうと「古典芸能鑑賞会「狂言と能」」を3月1日、国立能楽堂で開きます。

今回の演目は、大蔵流狂言「宗論(しゅうろん)」、観世流能「浮舟(うきふね)」です。会場までは、市内3か所から市教委バスを運行します。

▽期日＝3月1日(木)▽場所＝国立能楽堂(渋谷区千駄ヶ谷)▽バス乗車場所(時間)＝①江戸川台駅西口(8時)②流山駅東口(8時15分)③東部公民館(8時30分)▽定員＝45人(多数抽選)▽参加費＝2,630円(後日、指定の口座に振り込み)▽申込方法＝往復ハガキに「古典芸能鑑賞会参加希望」、住所、氏名、年齢、性別、電話番号、バス乗車場所を明記(1枚で2人まで記入可)し、1月31日(月)(消印有効)までに〒270-0192流山市役所社会教育課へ

☎社会教育課☎50-6106



講師の水城武彦さん

毎年恒例の新春時局講演会(市・市商工会主催)を今年二十一日に市商工会館で開催します。

今回は、NHK解説委員として活躍中の水城武彦さんを講師に迎えて、「日本経済のあすを読む」税制二十一世紀への課題」をテーマに講演を行います。

この講演会は、市内の事業

「市民スケッチ」は 休載します

平成九年四月一日号から市民の皆様にご好評をいただいていた「市民スケッチ」のコーナーは、写真と執筆を担当されていた横村克宏氏が昨年十二月に亡くなられたため、平成十一年十二月十五号をもって休載させていただきます。

五月二十一日に開かれる、市民による音楽の祭典「第11回流山市民音楽祭」の出演団体を募集します。

この音楽祭は、プロ・アマを問わず、音楽活動を行っている市民に発表の場を提供し、音楽文化の普及と発展を目的に開かれているものです。

▽期日＝5月21日(日)▽会場＝文化会館▽参加資格＝市内で音楽活動を行い、発表に伴う準備・進行ができる団体※営利、政治、宗教活動を目的とした団体は参加できません

▽演奏する音楽の種類＝声楽または器楽によるアンサンブル(ジャズ、ロック、演歌系を除く)▽演奏時間＝1団体

出演団体を募集 11回 流山市民音楽祭



流山市民音楽祭

ひそかなブームになっているウクレレの演奏をした「マウイチタイムス」の皆さん

10分程度(舞台への入退場時間を含む)▽参加費＝無料▽申込方法＝1月31日(月)までに直接社会教育課へ(申し込み多数の場合は抽選)

☎社会教育課☎50-6106

第29回観光写真コンクール

作品募集中

テーマは「わがまち流山」

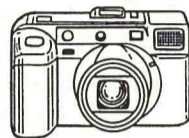

「わがまち流山」をテーマに、市観光協会では「第二十九回観光写真コンクール」の写真を募集しています。

▽テーマ＝「わがまち流山」。

流山をクローズアップするもので被写体は自由とし、写真技術は問いません。お気軽に応募を募集写真＝平成11年6月以降に撮影した未発表のカラープリント(2L(6ツ切り判)▽応募締切＝平成12年6月30日(必着)▽応募方法＝所定の応募票(商工課で配布)または自作の応募票に題名、撮影場所、撮影日時、住所、氏名、年齢、電話番号を明記して作品の裏面に張り、〒270-0192流山市役所商工課内・観光協会事務局へ※1人3点まで応募可▽賞＝最優秀賞(1点)：賞金5万円と副賞▽優秀賞(2点)：賞金3万円と副賞※入選、佳作、特別賞などあり▽その他＝応募の全作品は後日、市役所市民ギャラリーで展示会を行います

☎商工課☎50-6085

高齢者のための 健康・体力アップ講習会

身体を動かす機会を作りたい65歳前後の方対象。ストレッチや軽スポーツなどで体力づくりをしませんか。

▽日程/時間＝1月22日～3月25日の毎週土曜(全10回) /10時～11時30分▽場所＝南流山福祉会館▽定員＝40人(先着順)▽参加費＝無料▽申し込み＝電話で社会体育課へ

※同講習会では、高齢者に体育指導するボランティアリーダーの養成も行います(年齢不問、若干名)

☎社会体育課☎59-1212

お父さんのための 体力アップ講習会

仕事の後にストレッチやエアロビクス、コンディショニングなどで楽しく身体を動かして、リフレッシュしてみませんか。お母さんもどうぞ。

▽日程/時間＝1月20日～3月23日の毎週木曜(全10回) /19時～20時30分▽場所＝流山コミュニティプラザ体育館▽定員＝50人(先着順)▽参加費＝無料▽申し込み＝電話で社会体育課へ

☎社会体育課☎59-1212

国際交流の祭典

講演や音楽で楽しむ交流を

～2月5日南流山センターで開催～



国際交流の集い(昨年より)

市民の皆さんと市内在住の外国人が気軽に交流できる場として好評の「国際交流の祭典」が、二月五日、南流山センターで開催されます。

この日の祭典は、東京劇団の団長として活躍している張紹成(ちやうしやうせい)さんが「日本の生活と京劇」と題して講演を行うほか、青少年海外研修派遣に参加した方の体験発表なども行われます。

また、大正琴の演奏を聴きながら、みんなで世界の料理を囲む交流パーティーも予定されています。

▽日時＝2月5日(日)10時30分～14時30分▽場所＝南流山センター▽内容＝①国際交流体験談の講演「日本の生活と京劇」②大正琴の演奏③交流パーティー▽申込方法＝当日直接会場へ

☎企画調整課内・国際交流協会事務局☎50-6064

新春時局講演会を開催

水城武彦さんを迎えて

テーマは「日本経済のあすを読む」

毎年恒例の新春時局講演会(市・市商工会主催)を今年二十一日に市商工会館で開催します。

今回は、NHK解説委員として活躍中の水城武彦さんを講師に迎えて、「日本経済のあすを読む」税制二十一世紀への課題」をテーマに講演を行います。

この講演会は、市内の事業

会場へは電車やバスをご利用ください。

▽日時＝1月21日(金)13時30分▽場所＝市商工会館▽対

象＝事業経営者および市民▽内容＝講演「日本経済のあすを読む」税制二十一世紀への課題▽講師＝水城武彦さん(NHK解説委員)▽参加費＝無料▽申し込み＝当日直接会場へ

☎市商工会☎58-6111