



この夏は無理なく、ムダなく節電!

目標は
15%節電

東日本大震災の影響で電力供給が落ち込んでいる現在。国では、突発的な停電を防ぐため、今夏におけるピーク時の消費電力を昨年の同時期と比べて15%以上抑制することを求めています。

家庭でできる節電対策のポイントは、エアコンをはじめとした電化製品の使用を控えること。無理な節電による熱中症などに注意しながら、緑のカーテンで室内への日差しを遮ったり、風通しのよい素材の服を着たりするなど、エアコンに頼らず涼しく夏を過ごす工夫をしてみませんか。

環境政策課
☎7150-6083

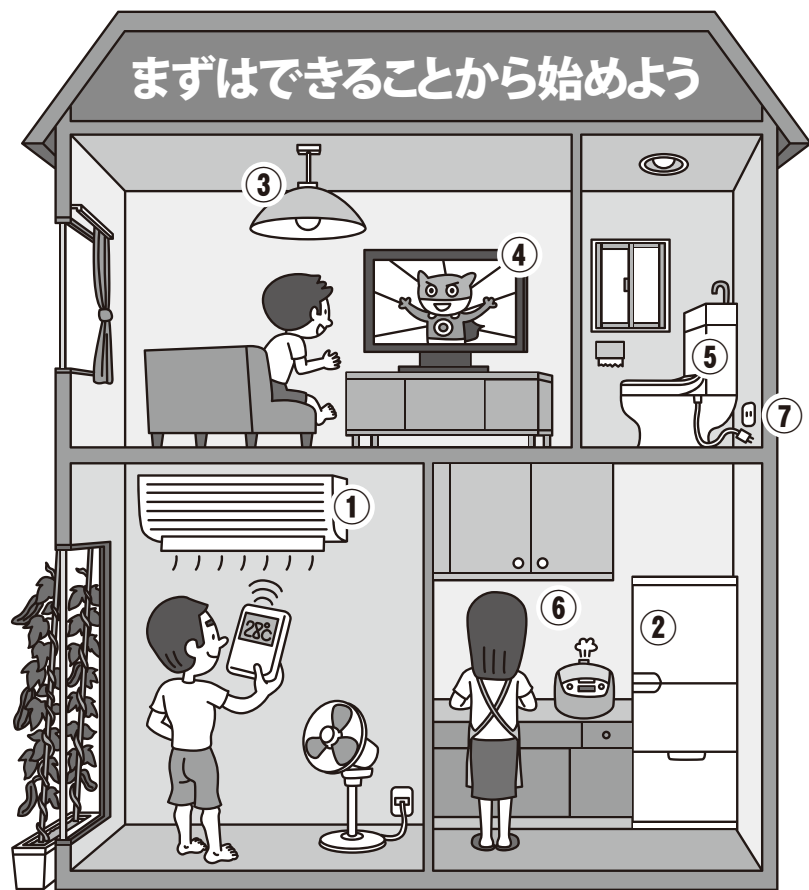

まずはできることから始めよう

家庭での夏の節電ポイント

夏の節電ポイントを、一般家庭をモデルにイラストにしました。

節電項目ごとに、それらを実施した場合の電力の削減率を記載しています。実施できる項目にチェックを入れ、15%を超えるように節電しましょう。

※節電効果の記載値は、在宅世帯の日中の平均的消費電力に対する削減率の目安です。

	節電対策メニュー	削減率	チェック
① エアコン	エアコンは室温28℃を目安 ※設定温度を2℃上げた場合	約10%	<input type="checkbox"/>
	すだれ、よしずで直射日光を避ける	約10%	<input type="checkbox"/>
	無理のない範囲でエアコンを消し扇風機を使う	約50%	<input type="checkbox"/>
② 冷蔵庫	冷蔵庫の設定温度を「強」から「中」に。庫内の詰めすぎに注意し、扉の開け閉めを短く少なく	約2%	<input type="checkbox"/>
③ 照明	明るい日中は照明を使わないなどのほか、夜間もこまめな消灯を心がける	約5%	<input type="checkbox"/>
④ テレビ	省エネモードに設定するとともに、使用時間を減らす	約2%	<input type="checkbox"/>
⑤ 温水洗浄便座	オフ機能やタイマー節電機能などを利用、またはコンセントからプラグを抜く	約1%未満	<input type="checkbox"/>
⑥ 炊飯器	ごはんは炊飯器のタイマー機能で早朝に1日分まとめ炊きし、冷蔵庫に保存	約2%	<input type="checkbox"/>
⑦ 待機電力	長時間使用しない機器は一度コンセントからプラグを抜く	約2%	<input type="checkbox"/>

(資源エネルギー庁推計)

涼しく過ごす、ちょっとの工夫

- ・打ち水をする
- ・風通しをよくする
- ・夏野菜を食べる
- ・風鈴を飾る

夏期1日の電力需要・日中の消費電力

夏の平日は9時～20時までの時間帯で電力需要が高く、14時～15時頃にピークを迎えます。1日を通した節電を心がけつつ、特に日中(9時～20時)の節電をお願いします。

出典：資源エネルギー庁推計※数値は最大需要発生日を想定

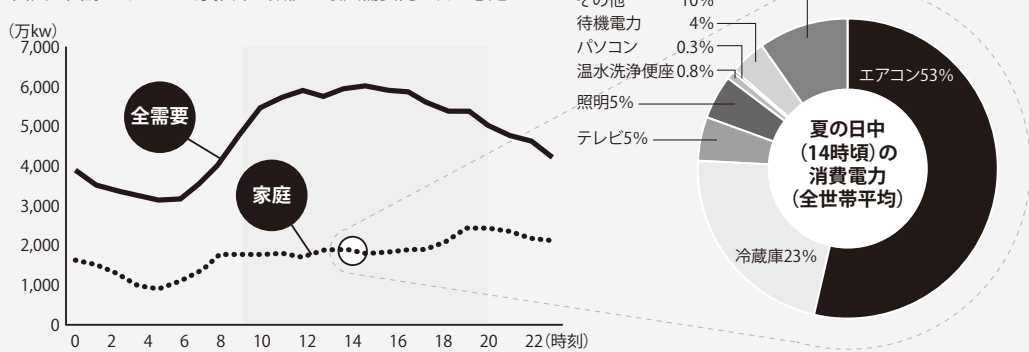

過度な節電は禁物

熱中症や食あたりに注意を

【エアコンの我慢しすぎは禁物】今年も暑い夏が予想されています。日傘や帽子の着用、こまめな水分補給、また冷却グッズの使用など、ひと工夫をすることで体が感じる暑さは変わってきます。しかしエアコンの使用を我慢しすぎるのもよくありません。暑い時はエアコンで涼むのも大切です。特に小さな子どもや高齢者の方は無理をしないようにしましょう。

【冷蔵庫と野菜室】夏は食品の傷みやすい季節です。節電を意識するあまり、冷蔵庫の設定を必要以上に低くするのはよくありません。食品にはそれぞれ保存するのに適温がありますので、冷蔵庫に冷蔵室(約1～5℃)と野菜室(約3～7℃)がある場合にはきちんと使い分けることのほか、傷みやすい肉や魚介類などは買いすぎないことも重要なポイントの一つです。

ピーク時間は子どもとプールに

向小金在住 佐藤美和さん

昨夏、流山市で行っていた省エネコンテストへの応募をきっかけに、家族全員で日ごろから節電を心がけるようになりました。今年の夏も緑のカーテン用にゴーヤを植えるんだと、子どもたちも張り切っています。わが家は西日が強いので、昔ながらのすだれやよしずを使って日を遮ったり、子どもをプールに連れていくなどして、ピークの14～15時頃をしのげればいいかなと思っています。無理せず小さなことからやってみると、節電は楽しいですよ。



オフィス 工場 でも節電を

各家庭での取り組みに加え、法人・事業者の方々にも節電へのご協力をお願いします。次のような工夫を組み合わせ、可能なかぎり電力負荷の低減にご協力ください。

- 空調・照明などの節電
- 電力需要のピーク時間を避けた営業・作業時間の一部を夜間へシフト
- 営業・作業時間の短縮
- 夏期休暇の設定・延長・分散 など

地球
にも

財布
にも

やさしい節電生活

ちょっとしたことで節電はできる

2面では、節電に取り組む皆さんを応援する市の事業などを紹介します。ピーク時の節電も大切ですが、日ごろから節電を心がけることは地球温暖化防止にも有効です。電気代も減ってお得な節電生活を、この夏からはじめてみませんか。

ながれやま
節電チャレンジ
20

この夏、家族で節電に挑戦！

20%以上の削減達成で
500円分のながぼんカードをプレゼント

国は電力使用量の15%削減を目標としています。市では、皆さんの節電を応援し、さらに国の目標を上回る20%以上の削減を達成した世帯に対して、500円分の買い物ポイントの付いたながぼんカードをプレゼントする「ながれやま節電チャレンジ20」を実施します。

クーラーなどの使用で、どうしても電力使用量が多くなりがちな7月～9月の夏季期間。その期間中にひと月でも、前年同月比の電力使用量を20%以上削減した世帯が対象です。電気代が減る上に、ながぼんカードの特典でさらにお得に。今年の夏は、地球にも家計にもやさしい夏にしましょう。

対象：市内の世帯※長期の不在があった方などはご遠慮ください。
応募方法：市役所やリサイクルプラザ、公民館などで配布の応募用紙（市ホームページからダウンロード可）に必要事項を記入の上、前年同月比20%節電を達成した月の「電気使用量のお知らせ」を貼って、10月7日（必着）までに、〒270-0192流山市役所環境政策課へ郵送、ファクスまたは持参

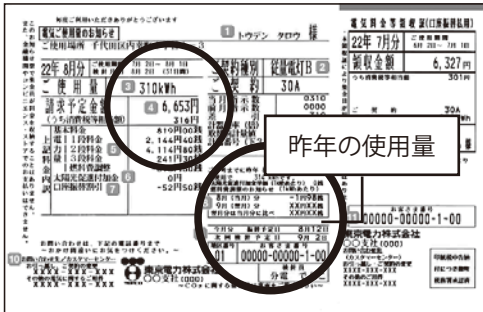

※応募書類は返却しません。応募は1世帯につき1回のみ。
特典：ながぼん500円分を500世帯にプレゼント※応募多数の場合は抽選。
☎環境政策課 ☎7150-6083

市内加盟店で使えるお得なカード

スイカやパスモが使えます



「ながぼん」は、市内の加盟店で買い物をするたびにポイントが貯まり、貯めたポイントで買い物などに利用できるポイントカードです。お申し込みは加盟店のほか、スイカやパスモをお持ちの方はインターネットからのお申し込みもできます。なお、入会金や年会費は不要です。

☎流山商業協同組合 ☎7158-6111 <http://www.nagareyama-daisuki.com/>

専門家に学ぶ、今からできる節電対策

第2回市民環境講座

誰にでもできる15%減の節電方法を、気軽に学んでみませんか。
日時：7月10日(日)13時30分～15時30分
場所：生涯学習センター
講師：グリーンキャップ代表取締役・菅原英雄さん、東京電力東葛支社の方
対象/定員：市民/80人（先着順）
参加費：無料
申し込み：不要※参加者にはクールグッズをプレゼント
☎環境政策課 ☎7150-6083

ストップ温暖化！ながれやま出前講座を実施しています

CO2削減を各家庭や事業所でも
皆さんのところへ出向いて行う出前講座を実施しています。ちょっとした集まりの時など、お気軽にご利用ください。
▷対象＝市内の自治会、管理組合、市民団体、事業所、学校など
▷時間＝45分から90分程度 ▷場所＝指定の会場に出向きます ▷内容＝地球温暖化、省エネの方法など ▷費用＝無料（会場代などは団体負担）▷申し込み＝電話で環境政策課へ
☎環境政策課 ☎7150-6083

電力の「見える化」を簡単に

コンセントに差しただけで使用電力が一目瞭然

電化製品の電気使用量などを簡単に調べられるエコワットを無料で貸し出しています。分かりにくい電力を数値化することで、省エネの効果も「見える化」しましょう。

エコワットで測ってみよう

いろいろな電化製品で 冷蔵庫、テレビ、エアコン、パソコン、炊飯器、洗濯機、温水便座など、身の回りの電化製品の電気使用量を知りましょう。

設定を変えて エアコンの設定温度や冷蔵庫の強弱を変えることで、どれぐらいの省エネ効果があるのかが分かります。

同じ種類の電化製品で 最近の電化製品は省エネ化が進んでいます。年式などによる違いを確認してみましょう。

【貸し出し】

▷対象＝市民または市内の団体 ▷貸し出し期間＝10日間 ▷費用＝無料 ▷申し込み＝電話で環境政策課へ
☎環境政策課 ☎7150-6083

【エコワットとは】

コンセントに差し込み、電化製品につなぐことで、その電化製品の電気使用量などをリアルタイムに表示する機器です。電気使用量のほか、電気代や二酸化炭素排出量など（いずれも参考値）も表示します。



市でも節電に取り組んでいます

市でもピーク時の電力15%削減を達成するため、各施設でさまざまな節電対策に取り組んでいます。小さな節電の積み重ねと、データの見える化によって、市民サービスを極力低下させることなく、目標達成を目指します。

主な節電対策

- エアコンの設定温度を30度にする（※）
 - 扇風機の活用
 - 照明の間引き
 - トイレの照明など、使わない時の消灯の徹底
 - 昼休みの消灯
 - パソコンやプリンタの省電力設定
 - 道路、公園の照明の一部消灯
 - エレベーターの稼働を減らす
 - 約50施設で緑のカーテンを実施
- ※乳幼児や高齢の方が利用する施設はその限りではありません。
☎財産活用課 ☎7150-6069

太陽光発電に奨励金

市内の事業者から購入し設置した方が対象

太陽光発電設備を設置した方に奨励金を交付します。国などの助成と合わせるとさらにお得です。申請方法など詳細はお問い合わせください。

交付対象者

- 申請日に、市内に1年以上継続して居住（住民基本台帳に記録または外国人登録票に登録）し、納付期限までの市税を完納している方
- 平成23年4月1日以降に、市内の事業者から電力受給契約がある太陽光発電設備を購入し設置した方

交付金額

1kW当たり3万円（上限額は12万円）※平成23年3月31日までに購入・設置費用を支払った方で、支払った領収日から6カ月以内の方は、改正前の規則の適用（1設備5万円）となります。
☎環境政策課 ☎7150-6083

市役所に太陽光発電設備を設置

「千葉県地域グリーンニューディール基金」を活用して、市役所第2庁舎の屋上に太陽光発電設備を2月から設置しています。規模は10kWで、発電した電力は庁舎の照明などに利用しています。
☎環境政策課 ☎7150-6083

がんばろう!千葉「ちば節電協力隊」

節電に協力していただける方を募集

千葉県では、この夏の電力不足を乗り切るため、一人ひとりの知恵と工夫で賢く節電に取り組む「ちば節電協力隊」の隊員を募集しています。節電に取り組み、千葉を応援していただける個人または団体の方であれば、どなたでも隊員になれます。

個人 「隊員証」と「オリジナルバッチ」(写真)を差し上げます。また、ご希望の方には千葉県の情報が満載の「応援隊マガジン」を送付します（郵送またはメール）。

団体 オリジナルのぼりを差し上げるほか、チーバくんのシンボルマークを無償でお使いいただけます。

申し込み：申込用紙（県ホームページからダウンロード）に必要事項を記入の上、〒260-8667千葉県報道広報課「がんばろう!千葉」担当へ郵送

☎千葉県報道広報課 ☎043-223-2242



放射線量を専門機関で測定し公表

市独自では全公園で測定

東葛6市で協議会を設置

専門家による評価も公表

本市を含む東葛6市で構成する東葛地区放射線量対策協議会では、放射線量の測定を専門機関に業務委託しました。測定は1市当たり6地点で、6月から8月にかけて6回行う予定で、市内では第1回目の測定を、6月14日に実施しました（結果は別表）。

測定数値だけでなく、専門家による評価についても7月上旬に公表する予定です。なお、第2回目の測定は、6月27日、29日を予定しています。 ※天候などにより変更する場合があります。

■専門機関による測定

公園 6月14日測定	測定値 (μSv/h) (注)	
	高さ1.0m	高さ0.5m
東深井地区公園	0.36	0.38
駒木台2号公園	0.41	0.44
東初石わんぱく公園	0.47	0.51
西初石近隣公園	0.58	0.65
市総合運動公園	0.43	0.45
松ヶ丘公園	0.38	0.42

(注)1時間に生体への被ばく線量を表す単位です。また、μ(マイクロ)は100万分の1です。

市独自でも簡易測定

市内全公園274カ所や児童館などでも測定

6月6日・7日の幼稚園、保育所、小・中学校の放射線量の市独自測定(本紙6月11日号で結果を掲載)に続き、6月8日から13日にかけて、市内全公園274カ所(上記

専門機関で測定した6カ所は除く)、「子どもの遊び場」14カ所、園庭のある児童館・センター2カ所、学校敷地外にある学童クラブ3カ所についても独自測定を行いました。

※簡易測定器を使用しているため、専門機関などでの測定とは比較できませんので、ご了承ください。測定結果の一覧は、市ホームページをご覧ください。

■市による簡易測定

公園(一部抜粋) 6月8日~13日測定	測定値(μSv/h)	
	高さ1.0m	高さ0.5m
江戸川台7号公園	0.25	0.25
江戸川台20号公園	0.28	0.3
青風公園	0.34	0.36
美田2号公園	0.25	0.24
三輪野山近隣公園	0.33	0.36
南流山中央公園	0.29	0.3
コミュニティ第2児童公園	0.34	0.37
向小金ふれあい公園	0.38	0.38

子どもの遊び場(一部抜粋) 6月8日・9日測定	測定値(μSv/h)	
	高さ1.0m	高さ0.5m
東谷	0.34	0.4
泉	0.44	0.48
前ヶ崎	0.26	0.26
東深井	0.25	0.25
ホームタウン初石・若林	0.38	0.42
向小金3丁目	0.36	0.36

児童館・児童センター 6月8日測定	測定値(μSv/h)	
	高さ1.0m	高さ0.5m
駒木台児童館	0.36	0.39
江戸川台児童センター	0.18	0.17

学童クラブ 6月8日・9日測定	測定値(μSv/h)	
	高さ1.0m	高さ0.5m
ちびっこクラブ	0.41	0.39
たけの子ルーム	0.34	0.37
山びこルーム	0.25	0.25

※小学校に併設の学童クラブは小学校で測定

前号でお伝えした専門機関による放射線量測定が始まりました。8月まで継続的に測ってまいりますので、今後も広報ながれやまや、市ホームページなどで結果を公表していきます。 環境政策課 ☎715016083

正しい放射線知識を知ろう!

6月29日と7月2日に開催

生涯学習センターでは、放射線の人体への影響について研究されている専門家を講師に迎え、放射線に関する基礎講座を開催します。

1回目は放射線と人々の健康に関わる総合的な研究開発に取り組む国内で唯一の研究機関・放射線総合医学研究所から武田志乃研究員、2回目は東京理科大学で放射線・化学物質影響科学を長年研究されてきた小島周二教授が、放射線の影響について分かりやすく解説します。どちらか1回のみでの参加も可です。ぜひ、ご参加ください。

▷日時=①6月29日(水)10時~12時、②7月2日(土)10時~12時 ▷場所=生涯学習センター ▷テーマ=①「子どものくらしと放射線、安心・安全のためにできること」②「~原発事故と環境汚染~生体はどのくらいの線量から放射線を感じ取れるのか?」▷定員=各300人(先着順) ※別室でテレビ中継をしますので、小さなお子さん連れの方は、こちらまで利用いただけます(申し込み不要、先着各50人)。▷参加費=無料※申し込み不要

生涯学習センター ☎7150-7474

学校などプールの放射性物質の測定

市内小・中学校プール(23校)・市民プール(3カ所)・コミュニティプラザ屋内プールの水の放射性物質の測定を6月2日から順次行っています。測定は千葉県薬剤師会検査センターに依頼しており、いずれも「放射能汚染の可能性なし」の判定結果が出ています。

園学校教育課 ☎7150-6104

流山産農産物の放射性物質検査

県では、県内農産物の放射性物質検査を行っています。流山産農産物については、現在、3回の検査を行っていますが、すべて暫定規制値以下で安全性が確認されています。

園農政課 ☎7150-6086

国による放射線量についての基準

文部科学省では、「福島県内の学校等の校舎・校庭等の利用判断における暫定的な考え方」として、1時間当たり3.8マイクロシーベルト未満(年間累積20ミリシーベルト未満)を基準としています。ただし、文部科学大臣は、「福島県内の学校において児童生徒等が受ける線量については当面、年間1ミリシーベルト以下を目指す。放射線量が1時間当たり1マイクロシーベルトを超えた学校を対象に、土を取り除く費用のほぼ全額を国が負担する」と発表しました。

◆水切りワンポイント

- 基本は「最初から濡らさない」ことが大切です
 - ・野菜などは、使えない部分を始めてに分けてから洗いましょう。
 - ・乾いた調理くず用の入れ物を用意しましょう。
- 生ゴミを出さない工夫も必要です
 - ・買い物はマイバッグを持参し、無駄な食材は買わないようにしましょう。
 - ・野菜の皮もなるべく料理に使って、生ゴミが発生しないようにしましょう。
 - ・料理は残さず食べましょう。
- しっかり水切りを心がけて
 - ・排水口のネットは浅くセットし、こまめに生ゴミをさらいましょう。
 - ・三角コーナーを斜めに立てるのも一案です。
 - ・生ごみは、手で強く絞ってから捨てましょう。
 - ・野菜や果物の皮などは、天日干しにすると効果的です。

家庭から排出される「生ごみ」は、燃やすごみの約40%以上を占めており、さらに生ごみに含まれる水分は約80%とも言われています。生ごみの水分を切ることで、ごみ減量化や夏に向けての集積所の衛生面での改善、収集車の運搬効率が向上します。また、電力不足の今夏における大きな効果として、焼却効率向上によるごみ焼却施設と自家発電設備の安定稼働にもつながります。

CO₂の排出削減やごみ処分の季節に特に関心になる腐敗や悪臭を防ぐ効果もあります。

園リサイクル推進課 ☎715718250

ごみ減量資源化シリーズ

生ごみの水切り

水切りでCO₂排出量削減

10月1日採用予定の新規採用職員を募集します。

▽採用予定日 平成23年10月1日

▽募集職種 調理師(1人)

▽受験資格 昭和50年4月2日以降に生まれた方で調理師免許を有する方

【受験手続】 試験申込書 市指定用紙を6月21日から人材育成課で配布 申込書提出 試験申込書を ☎270-0192 流山市役所人材育成課に郵送または持参 受付期 ☎715016068

採用は10月1日予定

間 6月21日(火)~7月4日(月) 9時~17時 ※土・日曜を除く (郵送は必着)

【試験日・内容】 第1次試験 7月24日(日) 一般教養、作文試験、適性検査 試験会場 東洋学園大学流山キャンパス 第2次試験 面接(日程は第1次試験合格者に通知)

園人材育成課 ☎715016068

うんがいい！朝市 毎月第4土曜に運河水辺公園で

利根運河交流館では、毎月第4土曜の朝8時30分から利根運河水辺公園で「うんがいい朝市」を開催しています。地元のお店や生産者が多数出店し、地元産の野菜や果物、流山ふるさと産品などを販売しているほか、毎回趣向を凝らしたイベントなどを実施しており、買い物だけでなく楽しめる朝市となっています。次回で20回目となる6月25日開催の朝市では、うんがいいライブと称し、コカリナ演奏や声楽家・高森篤子さんのコンサート、また利根運河の歴史が分かる紙芝居「ムルデルさんの涙」などの上演を予定しています。

▷次回開催日=6月25日(土) ▷場所=利根運河水辺公園(東武野田線・運河駅徒歩2分)
☎商工課 ☎7150-6085 / NPO法人コミュニティ流山 ☎7153-8555

利根運河交流館オリジナルグッズ

朝市だけの限定販売!

朝市限定で、チャリティー「うんがいい!Tシャツ」と、自転車をモチーフにしたアクセサリなどのオリジナルグッズを販売しています。

なお、Tシャツは1着販売することにより500円を義援金として被災地へ届けます。

【うんがいい!Tシャツ】

市内でTシャツなどの販売を手掛ける池田修さんがデザイン。池田さんは衣類を被災地に届ける支援活動を続けています。胸にあしらわれた木の葉マークが、自然の生命力を象徴しています。

▷価格=1,500円 ▷サイズ=SS、S、M、L、LL

【レンタサイクルオリジナルグッズ】

利根運河交流館では、250円から利用できるレンタサイクル事業を行っています。自転車をデザインしたかわいらしいロゴマークの入った、ペンダントやストラップ、バッグなどを揃えています。

▷価格=400円から

☎NPO法人コミュニティ流山 ☎7153-8555

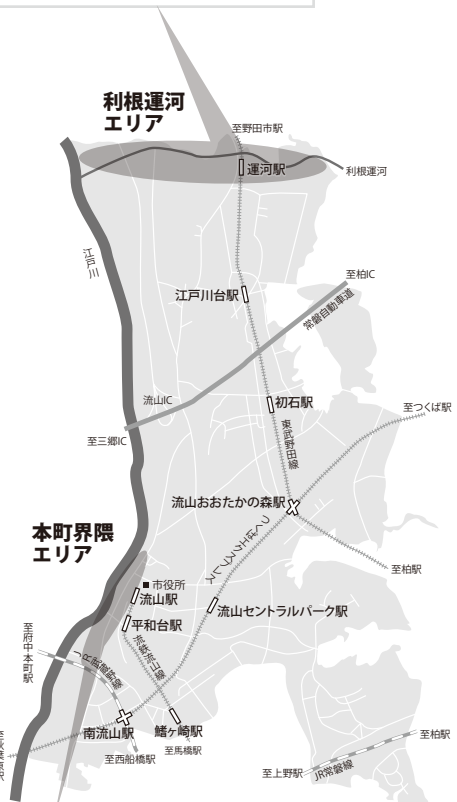

小林一茶ゆかりの一茶双樹記念館
(飯田信義氏作・切り絵)

本町界限と運河周辺を観光の拠点に 流山本町・利根運河ツーリズム推進室を設置

流山本町の歴史ある街並みや、利根運河の自然を生かして交流人口を増やすため、市は今年度から「流山本町・利根運河ツーリズム推進室」を商工課内に設置しています。

かつてみりんの町として栄え、当時の県庁や千葉大学教育学部の前身となる学舎などがあつた流山。その中心街であった流山1〜8丁目周辺の本町界限。そして、東北地方からの物資を運ぶ水運の要として開削され、役目を終えた現在では人工と自然の調和がもたらす景観で訪れる人を魅了する利根運河。歴史ある両者は、ともに一朝一夕では作り出せない流山市の財産です。これらを、観光資源として捉えなおし、市内外

から人を呼びこむため、同推進室では、観光コンテンツの創出やイベントの企画、観光産業に従事する方への支援などをを行います。

事業を始める方に 補助金を交付

同推進室では、流山本町および利根運河周辺にある歴史的建造物などで、ギャラリーや店舗運営などの新規事業を始

める方に対して補助金(流山本町・利根運河ツーリズム推進室補助金)を交付します。交付条件や申請方法など詳細はお問い合わせください。

【対象者】
観光関連事業またはその実施が観光振興に寄与すると認められる事業を行う個人および団体

【補助金額】
改装費・経費の2分の1以内(一回250万円上限)
賃貸料・経費の2分の1以内(毎月5万円上限) ※最長3年間交付

☎商工課内流山本町・利根運河ツーリズム推進室
☎715016085

万華鏡の世界大会

流山本町にある「万華鏡ギャラリー寺田園茶舗 見世蔵」では、市内在住の世界的な万華鏡作家・中里保子さんの作品のほか、多数の作家の作品を展示・販売しています。見世蔵に足を踏み入れると、小さな万華鏡や覗いた人自身が万華鏡の模様になる大型の万華鏡など約100点がずらり、中里さんの制作する万華鏡は、なじみ深い万華鏡とは一味違った芸術的なものばかりです。

中里さんは、世界最高峰の万華鏡作品展で過去に2度グランプリを受賞していますが、5月に行われた同大会で、なんと3大会連続のグランプリ獲得を果たしました。震災からの復興の願いが込められた受賞作品「アクア」は、残念ながら見世蔵にはまだ展示されていませんが、前々回大会のグランプリ作品「秋草」は好評展示中です。趣きのある建物のなか、日常を忘れさせてくれる万華鏡の世界に浸ってみてはいかがでしょうか。

見世蔵

住所：流山市流山2-101
アクセス：電車=流鉄流山線流山駅から徒歩5分 バス=流山おおたかの森駅西口発「市役所方面行き」京成バス福祉会館入口下車すぐ
入場料：無料
※駐車場はありませんので、公共交通機関をご利用ください。
電話：7103-2817

市民の中里さんが 3大会連続グランプリ

市ホームページに 『部長通信』を新設

各部局の取り組みなどを 分かりやすく紹介

市ホームページ内に、各部局の課題や取り組み、ホットな話題などを紹介したページ「部長通信」を新設しました。各部局長が、自らの言葉で分かりやすく紹介しており、個性が色濃く出たページです。各部局のさまざまな仕事を、市民の皆さんに知っていただく機会のひとつとして設けました。

なお、庁内分権の推進と管理職のマネジメント力醸成のために作成する「各部局長の仕事と目標」は、「部長通信」のほか、市役所情報公開コーナー、各出張所、図書館でも閲覧できます。
☎行政改革推進課 ☎7150-6078

市税条例が一部改正

東日本大震災で被災された方へ

市税条例の一部が改正されました。変更点は以下のとおりです。

【変更点①】 東日本大震災により住宅や家財等について生じた損失を、平成22年分の総所得金額から雑損控除として控除できる特例が設けられたほか、控除の繰り越し可能期間が3年から5年に延長されました。なお、雑損控除を受けるには、所得税の確定申告が必要です。

【変更点②】 住宅借入金等特別税額控除の適用を受けていた住宅が、東日本大震災により居住の用に供することができなくなった場合でも、控除対象期間の残りの期間について、引き続き税額控除が適用されることになりました。

☎所得税について…松戸税務署 ☎047-363-1171 / 市・県民税について…市民税課 ☎7150-6073

公共下水道 正しく使って 快適生活

使用できる区域にお住まいの方は早めの接続を

平成23年4月現在、市の公共下水道普及率は、約73%です。公共下水道が使える区域(処理区域)に住んでいる方は、できるだけ早く家庭汚水を公共下水道へ流すよう下水道法で定められています。くみ取り式トイレや浄化槽のままだと、U字溝などから悪臭が漂ったり、蚊、ハエなどの害虫が発生したりします。まだ公共下水道へ接続していない方は、少しでも早く接続するようお願いいたします。

【公共下水道の正しい利用のお願い】

公共下水道は多くの方が利用しています。次の点に注意して正しく利用してください。

- 洗濯機の排水を、ベランダの排水口やU字溝に流さない
- 油や野菜くずなどを流さない
- 台所シンクにディスポーザ(生ごみ粉碎機)単体の取り付けをしない
- トイレには、トイレペーパー以外のものを流さない
- マンホールの蓋を開けて、土砂やコンクリート、ごみなどを捨てない

☎下水道業務課 ☎7150-6096

7月2日からプール開放

暑い夏はプールで泳ごう

市民プールとコミュニティプラザのプールを開放します。いずれのプールも10歳以下は保護者の同伴が必要です。また、保護者の方も水着の着用をお願いします。

▷利用料金=150円(中学生以下50円) ▷利用時間=各回1時間30分の入れ替え制

●市民プール(流山、東部、北部)

7月16日(土)~8月29日(月)(夏休み期間)	7月2日(土)~15日(金)、8月30日(火)~9月4日(日)
①10時~②12時30分~ ③14時30分~④16時30分~	①14時~②16時~ ※土・日曜は夏休み期間と同じ

※8月7日(日)は水泳大会のため、流山市民プールのみ利用できません。

☎市民総合体育館☎7159-1212 / 流山市民プール☎7158-5276

北部市民プール☎7155-3864 / 東部市民プール☎7143-5577

●コミュニティプラザのプール

▷期間=7月2日(土)~9月4日(日)※7月4日・11日・18日は休み ▷開場時間=①10時~、②12時30分~、③14時30分~、④16時30分~、⑤19時~

☎コミュニティプラザ☎7155-5701

ウオータービクス講習会

消費カロリーが大きく肥満解消に効果的

水の浮力で膝や腰に負担がかからず、泳げない方でも楽しめます。

▷日程=①Aコース:7月6日~8月24日の毎週水曜(全8回) ②Bコース:7月8日~8月26日の毎週金曜(全8回) ※A・Bどちらか1コースを選択。開催期間中いつでも参加できます ▷時間=いずれも19時~20時 ▷場所=コミュニティプラザプール(室内) ▷対象=18歳~50歳代の男女 ▷参加費=無料(プール入場料150円は自己負担) ▷持ち物=水着・水泳帽など ※メガネ不可 ▷申し込み=不要。開催日の18時45分から19時まで直接会場へ

☎生涯学習課☎7150-6106

子ども医療費

小学1~3年生の通院費を1回200円に

8月診療分から助成を拡大

現在、小学1~3年生の通院の医療費助成には、所得制限を設けていますが、8月診療分からは、所得制限を廃止します。

改正点(平成23年8月診療分から)		
	通院(所得制限)	入院(所得制限)
改正前	300円(有)	200円(無)
改正後	200円(無)	

※調剤分は、自己負担はありません。

また、通院時に支払う自己負担額を現行の1回300円から200円に変更します。市民税非課税世帯については、現行どおり自己負担はありません。すでに子ども医療費助成受給券の交付を申請した方で、所得制限により子ども医療費助成受給券を受けられなかった方は、改めて申請する必要はありません。7月下旬に子ども医療費助成受給券を送付します。交付申請されていない方は、お早めに手続きをお願いします。

☎子ども家庭課☎7150-6082

流山市の医師から づらい禁煙を薬で楽に

いけだ内科小児科クリニック 池田郁雄先生

タバコが健康に良くないことは知っているけど止められない。そういう人はニコチン依存症かもしれません。タバコを吸うと、煙に含まれるニコチンがすぐに脳に届きます。脳では、ニコチンと結合すると快感を生む物質(ドーパミン)がたくさん出てきますが、ニコチンはすぐに離れて消えてしまいます。ですからタバコを吸わずにいると、イライラなどのニコチン切れ症状が表れ、再びタバコを吸いたくなるのです。よって、この症状を少しでも軽くできれば禁煙は楽になります。最近、ニコチン切れの症状を軽くする薬が開発されました。この薬は快感を生む物質を少量だけ放出させて、ニコチン切れ症状を軽くします。さらに、ニコチンが脳で結合しないようにすることで、タバコをおいしいと感じにくくします。また、この薬は一定の条件を満たせば保険適用が可能です。これを機に健康のためにも禁煙することをお勧めします。

☎保健センター☎7154-0331

キッズイベント

おもちゃ病院を開院

おもちゃドクターが壊れたおもちゃを修理します。

▷日時=6月25日(土)10時~12時(11時まで受け付け)

▷場所=リサイクルプラザ・プラザ館 ▷費用=無料(材料費かかる場合あり) ▷申し込み=不要

☎リサイクル推進課☎7157-8250

杜のアトリエ黎明 子ども絵画教室

デッサンや彩色の技法などを楽しく身につけながら自由な発想で描く3日間連続の講座です。子どもたちの作品は、8月19日~21日に杜のアトリエ黎明で展示する予定です。

▷日時=7月27日(水)~29日(金)13時~15時30分 ▷場所=杜のアトリエ黎明 ▷対象=小学3~6年生 ▷定員=18人(先着順) ▷費用=1,500円(用紙代など) ▷申し込み=7月22日までに一茶双樹記念館へ電話またはファクス(住所、氏名、電話番号を明記、保護者の参加があれば保護者氏名)

☎一茶双樹記念館☎・FAX7150-5750

人形劇のつどい

▷日時=7月8日(金)15時~16時 ▷場所=南流山センター ▷対象=幼児・児童 ▷定員=100人(先着順) ▷内容=人形劇団ふうせんによる人形劇「ばけくらべ」、ボードビル「さんぼ」ほか ▷費用=無料 ▷申し込み=不要

☎中央図書館☎7159-4646

東葛テクノプラザ 夏休み科学教室2011

ピンホールカメラを作って写真を撮ったり、放射線について学んだり、親子で産業と科学技術を体験的に学びます。

▷日時=8月4日(木)・5日(金)10時~16時 ▷場所=東葛テクノプラザ(柏市) ▷対象=小学5~6年生(保護者同伴) ▷定員=各日25人(多数抽選) ▷費用=500円(教材費、保険料) ▷申し込み=ハガキに、参加希望日、住所、参加児童氏名(学校名・クラス・性別)、保護者氏名、電話番号を明記の上、7月1日から11日(必着)までに☎277-0882柏市柏の葉5-4-6東葛テクノプラザ事業推進課「夏休み科学教室係」へ※受講決定の通知は、7月21日ごろ発送予定

☎東葛テクノプラザ事業推進課☎7133-0139

乳幼児とママ、パパの交流広場

南流山ひだまりサロン

乳幼児期の子どもをもつ親たちが気軽に集える「南流山ひだまりサロン」は毎月第3木曜の開催です。7月は、ヴァイオリニストのアントニオ齋藤さんのミニコンサートを実施します。

▷日時=7月21日(木)10時30分~11時30分 ▷場所=南流山福祉会館※入場無料、申し込み不要

☎文化会館☎7158-3462

双子ちゃん三つ子ちゃん集まれ!

さくらんぼくらぶ再開記念ミニコンサート

双子ちゃん三つ子ちゃんを子育て中の親たちの集まり「さくらんぼくらぶ」。文化会館の耐震工事のためしばらくお休みしていましたが、7月からの再開を記念して、ジブリの曲などをピアノやフルートなどで生演奏します。

▷日時=7月21日(木)11時20分~50分 ▷場所=文化会館※入場無料、申し込み不要

☎文化会館☎7158-3462

健康 松戸保健所からのお知らせ

☎松戸健康福祉センター☎047-361-2138

●小児慢性特定疾患治療研究事業の継続申請手続き

●特定疾患医療受給者票の更新手続き

▷受付期間=7月29日(金)まで9時~11時30分、13時~16時30分※土・日曜、祝日を除く ▷対象=流山市、松戸市、我孫子市のいずれかに在住の小児慢性特定疾患受給者または特定疾患医療受給者 ▷受付場所=松戸健康福祉センター(松戸保健所) ※小児慢性特定疾患治療研究事業は、医療受診券発行に2~3カ月かかります。

●がん検診推進員育成講習会

ボランティアでがん予防の普及啓発を行う「がん検診推進員」の講習会です。講習会終了後受講書を交付します。

▷日時=7月11日(月)14時~16時 ▷場所=流山市休日診療所(保健センター内) ▷対象/定員=がん検診普及に関心のある方/30人(先着順) ▷講師=ちば県民保健予防財団診療部長・橋本秀行さん ▷内容=乳がん専門医の講話と乳がん体験者の話 ▷費用=無料 ▷持ち物=筆記用具 ▷申し込み=7月1日までに電話で松戸健康福祉センターへ

健康 予防接種の対象年齢が拡大

日本脳炎と麻疹風しん混合

予防接種法実施施行令の改正により、日本脳炎と麻疹風しん混合予防接種を公費で接種できる対象が拡大されました。

【日本脳炎予防接種】▷対象=平成7年6月1日から平成19年4月1日生まれの方 ▷接種回数=①7歳6カ月以上9歳未満の方で、日本脳炎1期を完了していない場合は、1期不足分を接種できます。(2期の接種は9歳になってから接種できます) ②13歳以上20歳未満の方で、日本脳炎1期と2期が完了していない場合は、不足分を接種できます ③日本脳炎1期と2期が完了している場合は、接種の必要はありません ▷予診票=市内医療機関に置いてあります。

市外の医療機関で日本脳炎の予防接種を希望する方は、以下の方法でお申し込みください※県外の医療機関は対象外

- ①保健センター窓口で
- ②パソコン・携帯電話(右のQRコードから)での電子申請
- ③保健センターへ電話で



※①はその場で発行、②③は後日郵送

【麻疹風しん混合予防接種】高校2年生に相当する年齢の方で学校行事として海外に行く場合、麻疹風しん混合の予防接種を公費で接種できるようになりました。詳細は市ホームページまたは保健センターへお問い合わせください。

☎保健センター☎7154-0331

このまちごはんプロジェクト

子どもたちによる本格的な米づくり

流山産米の消費拡大を目的とした「このまちごはんプロジェクト」を実施しています。その一貫として、市内5校の小学5年生が、総合的な学習の時間を利用して、米づくり体験に取り組みます。流山産の種もみを使って、田植えから稲刈り、収穫作業までを、地域の方の指導や協力のもと行います。子どもたちは米づくりを通して、流山の農業に関心を持ち、生産者の工夫や苦勞を知ること、食べ物を大切に作る心、生産の喜びなど多くのことを学びます。



泥だらけになってみんなでお米を植える

☎指導課 7150-6105

第10回ガーデニングコンテスト作品募集

締め切りは6月30日

第10回ガーデニングコンテストの作品を、今月末日まで募集しています。応募作品は、入賞者の発表とともに7月中旬に市役所1階ロビーで展示する予定です。応募方法など詳細はお問い合わせください。

▷応募資格=市内在住の方、または市内の事業所、自治会、学校など ▷対象=個人の庭、生け垣、事業所などの花壇

など ▷募集部門=(1)ガーデン部門「個人の庭などの緑化」、(2)緑の街並み部門「個人の生け垣、自治会、商店街などの花壇などの緑化」▷応募写真の規格=平成22年7月1日以降に撮影したA4判の写真、またはA4判の台紙に貼った写真※A4判に収まれば組み写真も可。合成写真などは不可。

☎みどりの課 7150-6092

流山花火大会 8月20日(土)に開催決定

有料観覧席チケットの販売は7月1日から

第35回流山花火大会を8月20日(土)に開催します。今年は東日本大震災の影響で、各地で花火大会が中止になっていますが、犠牲者への追悼、慰霊、被災地の復興への願いをこめ、「東日本大震災復興支援花火大会」として開催することにしました。姉妹都市・相馬市のスポーツ少年団などを招待するほか、灯ろう流しや有料の応援メッセージ花火、有料観覧席などの売上金の一部を復興支援金とすることなどを予定しています。

また、例年、埼玉県三郷市の花火大会との同日開催でしたが、今年は流山市単独での開催となります。詳細は今後、広報ながれやまや市ホームページでお知らせする予定です。

☎流山花火大会実行委員会事務局 商工会議所 7158-6111
商工課 7150-6085



市民芸術劇場

中村紘子 コンサート

チケット販売7月3日から

9月25日、流山市民芸術劇場(同実行委員会、市教育委員会共催)では、ピアニストの中村紘子さんを迎えてピアノ・リサイタルを開催します。情感あふれるロマンチックなピアノをお楽しみください。

日時:9月25日(日)17時(開演)

場所:文化会館

チケット販売:

●7月3日~10日=文化会館、

各公民館、南流山センター、読売新聞(有)青木新聞店YC初石、紀伊國屋書店流山おおたかの森店

●7月11日~=文化会館、紀伊國屋書店流山おおたかの森店

チケット代:4,000円(全席指定)

※販売場所により座席の割り振りが異なります。詳細は市ホームページをご覧ください。

☎生涯学習課 7150-6106



教えて! 消費生活ガイド

Vol.7

☎消費生活センター 7158-0999

意外と知らない地震保険

地震保険は、損害保険の一種であり、地震による災害で発生した損失を補償する保険です。また、政府(財務省所管)と民間が共同で運営している公共性の高い保険契約でもあります。地震保険には、建物と家財があり、全損、半損、一部損に分けられ、引き渡し上限や支給基準が設けられています。例えば、建物全損の場合は契約金額の全額(時価限度)、半損は50%、一部損は5%です。

地震保険は火災保険に加入していることが前提となる保険であり、地震保険のみの加入はできません。また、火災保険の30%

~50%と契約金額上限が定められ、建物が5千万円、家財が1千万円の限度額です。保険金支払いの規定もあり、建物の全損は主要構造部の損害額によります。また、地震発生日から10日以上経過後に生じた損害等は免責事由となります。

気になる保険料は、都道府県で異なり、千葉県の場合は、期間1年1千万円当たりの契約では木造が30,600円、非木造が16,900円の月支払いとなりますが、耐震構造などの割引きもあるので、契約時には、月支払い金額も考慮し、住まいに合った契約内容を選択することが大切です。

しみんの伝言板

【お知らせ】これまでイベントの掲載は1団体につき3カ月に一度の掲載としていましたが、掲載団体の要望を受け、平成23年度より主催団体ごとに「1年度に4回以内」の掲載とさせていただきます。なお、サークルの会員募集はこれまでどおり6カ月に1回の掲載とします。

☎秘書広報課 7150-6063

イベント

書画に親しむ展(萬里の会主催)=7月2日(土)~7日(木)10時~17時(2日は13時30分から、7日は16時まで)、生涯学習センター。入場料無料 ☎桑原 7159-6391

第10回「正しい食生活」講演 女性に多いがん、食生活で予防はできるの?(健康を育てる会・流山主催)=7月6日(水)10時~13時、生涯学習センター。入場料無料※6月30日までに要申し込み。弁当希望者は1,000円(要予約) ☎上條 7144-6208

DANCE ☆ BOX CONCERT HEART BEAT 2011=7月17日(日) ①13時30分~、②18時~ ※昼夜2

回公演、柏市民文化会館。入場料無料 ☎加藤 080-5478-0871

流山市合唱祭(流山市合唱連盟主催)=10月29日(土)13時~17時、文化会館。※6月30日まで参加団体を募集中 ☎大塚 7147-7154

サークル

会費など詳細は問い合わせを

江戸川台カラオケ友の会(ポイストレーニングとカラオケ)=毎週水曜12時~18時、主に江戸川台福祉会館 ☎千葉 090-8878-2088

ラインダンスの会(カントリー)=毎週金曜15時~17時、主に北部公民館 ☎芝岡 7136-2097

ゴスペルコーラス(合唱)=月2回金

曜12時~15時、主に北部公民館 ☎前原 7154-9937

ニイハオ中国語サークル=毎週土曜9時~12時、主に南流山センター ☎西澤 7159-2018

潮音流山(短歌勉強会)=第3木曜12時30分~15時30分、南柏パークハウス集会室(向小金1丁目) ☎増岡 7144-2677

好音会(大正琴)=毎週火曜13時~17時30分、主に初石公民館 ☎石井 7154-1705

うまい会(男性の料理)=第2日曜9時~12時、主に初石公民館 ☎鈴木 7153-3881

金曜会(男性の料理)=第2・4金曜18時15分~21時、主に初石公民館 ☎高木 7159-4532

つくしんぼ会(女性の料理)=第2・4木曜18時30分~21時、主に初石公民館 ☎伊藤 7150-0522 (20時以降)

いちごクラブ(子供リズムダンス)=毎週木曜16時15分~17時45分、主に

南流山センター ☎庄子 090-4022-0624

カメラア(エアロビクス)=毎週水曜10時45分~、さわやかちば県民プラザ(柏市) ☎増本 7154-0733

エアロビクスサークル柏の葉(エアロビクス)=毎週水曜19時30分~20時45分、柏の葉公園体育館(柏市) ☎山川 7154-3519

ガンバルンバ フィットネスクラブ(フィットネス)=毎週火曜10時~12時、主に東部公民館 ☎佐藤 7148-0348

メイプル(オカリナ)=第1・3土曜14時~15時、主に駒木台福祉会館 ☎石井 7154-1705

スペシャルダンス(ハマジル・サルサ)=月3回金曜19時~20時30分、主に南流山センター ☎石田 7158-5757

コスモス(女性のための健康リズム体操)=毎週木曜10時~11時30分、主に南流山センター ☎庄子 090-4022-0624

INFORMATION

お知らせ

日=日時 所=場所 講=講師 内=内容 対=対象 定=定員 費=費用 持=持ち物 申=申し込み 問=問い合わせ ★は市または指定管理者などの主催のもの

講座・講演

★家庭教育講座「子どもがのびのび育つ家族のかかわり」

7月2日(土)10時30分～12時 八木南小学校 無料 不要※1歳半～未就学児の一時保育あり(先着10人、6月25日までに電話で文化会館へ)

文化会館 ☎7158-3462

★軽スポーツ用具活用講習会

7月3日(日)9時30分～11時30分 生涯学習センター 30人(先着順) シャフルボード、ヘルスパレーボール、スイングボールなどの軽スポーツ 無料 体育館用シューズ、水筒、タオル、着替えなど 不要

生涯学習課 ☎7150-6106

★小山小学校校舎建設等PFI事業のシンポジウム

2年が経過した小山小学校校舎建設等PFI事業を振り返り、学校などの公共施設整備について考えます。

7月3日(日)13時30分～16時30分 小山小学校 市民 70人 東北大学大学院教授・小野田泰明さん、首都大学東京副学長・上野淳さん、千葉大学大学院准教授・柳澤要さんほか 無料 不要※お車での来場はご遠慮ください。

教育総務課 ☎7150-6103

★パパ・ママのための赤十字救急法スクール

急病や誤飲事故などの対処法、乳幼児心肺蘇生法応急処置の実技などを行います。

7月24日(日)13時30分～16時 十太夫福祉会館 市内在住・在勤の方で、出産準備中または育児中のパパ・ママおよび保育士などの子どもと

接する職業の方 30人(多数抽選) 100円 ハガキにスクール名、住所、氏名、電話番号(子ども同伴の場合は、子どもの氏名、年齢)を明記の上、☎270-0192流山市役所社会福祉課内日本赤十字社千葉県支部流山市地区事務局へ

同事務局 ☎7150-6079

★コミュニティプラザ各種講座

①草花盆栽教室

10月までの毎月第3火曜10時～13時※初回のみ7月20日(水) 20人 4,000円/1回(盆栽鉢、材料含む)

②墨彩画教室

毎月第1・3金曜10時～13時 10人 2,500円/月

③パソコン教室

7月から毎月第2火・水曜 10人 2,500円 ▷コース=①入門②ワード③エクセル④デジカメ写真編集⑤ホームページ作成(個人指導1コース月2回)

【共通事項】

電話でコミュニティプラザへ

コミュニティプラザ ☎7155-5701

江戸川大学サテライトセンターの講座「中国おもしろ解説」(全3回)

7月2日・9日・16日の土曜10時30分～12時 江戸川大学サテライトセンター 4,500円 電話、ファクス、メール(stcenter@edogawa-u.ac.jp)で

江戸川大学サテライトセンター ☎7156-7715 FAX7153-9100

田中正平記念フォーラム「芸術と技術の出会いによる新領域の創成」

音楽家と先進技術者のコラボレー

ションによる電子楽器の発明と発展を題材に、新領域がいかんして形成されるかを明らかにします。

7月2日(土)12時45分から 東京大学柏図書館(柏市) 無料

東京大学大学院新領域創成科学研究科 ☎7136-4005

Hello! English「親子で楽しむ初めての英語体験」(全5回)

親子一緒に英語を楽しく学びます。 7月25日(月)～29日(金)の午前 流山おおたかの森高校 親子15組(多数抽選) 2,000円(保険料別途) 同高校 ☎7154-3551

資格・求人

学童保育所の臨時指導員募集

勤務場所=西初石子どもルーム ▷勤務内容=西初石小1～4年生までの夏休み中の保育 ▷勤務日=7・8月の月～土曜※1日5時間程度 ▷応募資格=18歳以上 ▷募集人員=2人 ▷時間給=800円 電話で西初石子どもルームへ(☎7153-5100) 保育課 ☎7150-6124

その他

★第15回森の学校「涼風コンサート」～オカリナとハンドベルの調べ～

7月2日(土)13時30分～15時 森の図書館 市民 80人(先着順) ▷出演=山田恭弘さんと森音(オカリナ)、レポワール30(ハンドベル)▷曲目=花まつり、小さな喫茶店、鼻、ふるさとほか 無料 不要 森の図書館 ☎7152-3200

★仕事の後のリラクゼーション

仕事帰りのストレッチで身体をほぐしてから帰宅しませんか!

7月6日(水)・13日(水)19時～20時30分 東部公民館 市民 20人(先着順) 500円 運動のできる服装、タオル、運動靴 電話または窓口へ直接 東部公民館 ☎7144-2988

★一茶双樹記念館～お抹茶を楽しむ会～

流山市茶道親和会の協力により、月に1回(原則として第2日曜)開催するお抹茶の会です。一茶庵をはじめ、双樹亭、枯山水の庭園などで普段着でお気軽にお抹茶をお楽しみください。

7月10日(日)10時～15時 一茶双樹記念館 500円 電話、ファクスで(当日申し込みも可)

一茶双樹記念館 ☎・FAX7150-5750

★平成24年成人式の開催日が決定

平成24年成人式は、平成24年1月8日(日)10時30分から文化会館で開催することが決まりました。該当する新成人は、平成3年4月2日から平成4年4月1日までに生まれた方です。

生涯学習課 ☎7150-6106

県営住宅の入居者募集

募集期間=7月1日(金)～15日(金) ▷申し込み資格=①申込者が日本国籍を有する方、または外国人で在留期間が1年以上の在留資格を有する方および日本人の配偶者などの方②同居親族のある方③住宅に困窮している方④千葉県内に住所を有する方⑤基準を満たす連帯保証人がいる方⑥収入基準に適合している方 ▷申し込み用紙=建築住宅課・公民館・出張所で配布※詳細は問い合わせを

千葉県県営住宅供給公社 ☎043-222-9200

南流山の朝市

6月25日(土)9時～11時 南流山駅前公園 野菜、草花の苗、ふるさと産品などの販売※駐車場はありません

商工課 ☎7150-6085

事業主の方へ～労働保険料の申告・納付はお早めに～

年度更新の手続きは、平成22年度概算保険料を精算する「確定申告」と平成23年度の見込み保険料(概算保険料)を申告するものです。6月1日から7月11日までの間に、最寄りの金融機関を通じてお早めに申告・納付を行ってください。

千葉県労働局労働保険徴収課 ☎043-221-4317

弁護士による臨時電話無料法律相談

全国一斉 女性の権利110番

日本弁護士会主催のDVやセクハラ、ストーカー行為など、女性の権利一般に関する無料電話相談です。

開設日=6月23日(木)10時～16時 ▷相談電話=☎043-225-5112

生涯学習センターの講座など

Table with 4 columns: 講座名, 期日, 時間, 費用. Includes courses like '楽しい韓国語会話' and '中国語会話中級'.

生涯学習センター ☎7150-7474

クリーンセンター大気質

Table with 4 columns: 項目, 法・条例による規制値, 保証数値, 測定数値. Lists pollutants like SO2, NO2, SPM, and particulate matter.

※ダイオキシン類測定は、平成22年4月分から公定法による測定結果となっています

環境政策課 ☎7157-8250

環境測定結果

Table with 6 columns: 項目, 若葉台, 西初石, 東初石, 青田. Shows noise and air quality measurements at various locations.

①昼60デシベル・朝夕55デシベル・夜50デシベルの協定値を超えた時間 ②連続した3カ月間に日平均値が0.04ppmを超えた日数(0.06ppmを超えた日数) ③日平均値が0.10mg/n3を超えた日が2日以上連続したことの有無

環境政策課 ☎7150-6083

常磐自動車道(平成23年4月)

第278回サロンコンサート

日時=6月24日(金)12時15分から 場所=市役所1階ロビー テーマ=第19回新人演奏会～羽ばたけ、遙かなる大空へ～ 出演=坂巻裕介(ユーフォニアム) 高橋奈緒(ソプラノ) 中山明子(ヴァイオリン) 野崎ユミカ(パンフルート) 横尾映美(ホルン) 問い合わせ=流山市音楽家協会・里館 ☎7153-4085

流山市安心メール

災害や防犯情報などをメール配信しています。利用には登録が必要です。右のQRコードを読み取るか、下記のURLを入力してアクセスしてください。登録は、携帯・パソコンの両方から行えます。http://www.anshin-bousai.net/nagareyama/



タワー完成

634センチの

レゴで作った 巨大スカイツリー

6月5日、生涯学習センターで行われた「まなび・ふれあいまつり」の会場で、レゴの巨大スカイツリータワーの制作が行われました。小さなレゴブロックを使って、建設の進む東京スカイツリーの100分の1の高さ、634センチのタワーを作ろうというものです。使用されたレゴブロックの数は約2万個にもなりました。

前日までに、2日間を掛けて江戸川大学の学生らがボランティアで手伝いながら、土台から半分の高さまでを制作。タワーの上半分は、この日の朝から集まった子どもたちも参加して作りました。最後に、上半分がロープで吊り上げられ下半分と合体させて完成となりました。

また、会場内では、残ったレゴやフランスの積み木・カプラを使って、ビルやお城などが親子の協働作業で作られました。「大人になったら建築士になって、流山に世界一高いビルを作りたい」と大きな夢を語る鱈ヶ崎小5年の濱田梢人君は、カプラでタワービルの制作に挑戦。一緒に来ていたお父さんの背よりも高くするぞと、30分掛けて約2メートルのタワーを完成させました。



流山流

ながれは やまします

人気のピラティスを公民館で

体を鍛えるだけでなく リラックス効果も

くるくると巻いた大きくカラフルなマットを抱えた女性たちが、続々と東部公民館に集まってきます。同公民館では7回連続のピラティス講座を行っており、6月4日はその第2回目でした。

皆さんが持っていたのは床に敷くピラティス用のマット。ピラティスはマットの上でゆっくりと手足を上下などさせる運動で、どなたでも無理なく始められます。講師の佐々木務代さんは「ピラティスは体を内部から鍛え、姿勢を良くするなどの効果があります。短い時間でもいいので継続して行うことが大切です」とアドバイスしていました。

富士見台にお住まいの山崎礼子さん(50代)は「今までしていた運動はウォーキングくらい。ピラティスを始めて間もないですが、姿勢が良くなりました」と早くもその効果を実感しています。7月からは「仕事の後のリラクゼーション」(7面参照)と題した夜間の講座も開催します。女性だけでなく男性の方もぜひご参加ください。



エコカーなどの共同利用の実験中

環境にやさしい新交通システム

電気自動車などのエコカーや電動バイク、自転車を複数のモニター登録者で共同利用し、流山市内と柏市内に置かれた5つの専用ポートのどこにでも返却できる社会実験が、東京大学などにより6月8日から9月中(予定)まで行われています。ちょっとした移動であれば自転車で、重い荷物などがある場合は自動車など、利用状況に応じて交通手段を選べるのが特徴で、自動車のみ共同利用よりも環境負荷の軽減などが期待できます。

市職員でモニター登録している倉本学さんは「気軽に利用できて便利です。今はまだ実験段階ですが、ポートの数が増えていくともっと便利になりますね」と期待しています。実験終了後は登録者の利用状況などをまとめ、実用化に向けたデータとしていくそうです。詳細は実行事務局(☎080-4112-3535)へお問い合わせください。



【評】千年に一度とさえ言われる地震に、人間の無力さを多くの人が感じた。たんなる自然災害なら耐えよう。作者も言うように、原子力発電所を自然の力が破壊したのであるから、科学の傲慢さが浮彫りになった。現代生活を否定して科学発生前の時代に戻ることは不可能である。科学の行き過ぎを抑制し、一方の心の問題(倫理)とのバランスを保ちながら生きていくしかないのか。新しい生き方が自分の問題として考えられ始めている。

詩

小林稔 選(埼玉県吉川市平沼226-1)

西初石 若松ミチエ

【評】藤井氏 日常のひとこまを捉えて「今日も」の限定語が非常に生き生きとリアリティのある一首になった。何の車か一切触れず作者の静の位置が、侵されてゆく危機感が増幅された。澤田氏 新緑の彩りと子供らの声、視覚と聴覚を同時に捉えた感覚のみずみずしさが、メルヘンチックに詠われた。詩情と感情の暖かさが、薫風のように心地よい。佐々木氏 断髪(の似合う)作者、またそれを好むのである。上旬「髪長き人への憧れ」の結句は女ころというものであるが、そつした心情、ありのままの好感度といえよう。

短歌

武田静江 選(流山市松ヶ丘4-505-90)

公園のみどりにそよぐ風にのり五月を駆ける子らの声する

東深井 澤田ミキ子

髪長き人うらやまし赤や黄のリボンで私は上手に結えない

西初石 佐々木文子

市民文芸

六月作品

原稿は直接選者へお送りください。 ※必ず住所・氏名(フリガナ)を明記してください

俳句

水見壽男 選(流山市東深井865-1111)

人と犬駆ける運河の草靡
ぼうたんの風なき刻を揺れみたり
孔雀飼ふ小学校や樟若葉
ブロンズの考へる人風薫る
残照の映ゆる青田や遠筑波

東深井 戸谷ヤエノ
こうのす台 小泉 欣也
長崎 角田 勇
こうのす台 山崎 純子
宮園 鈴木 寛

植物油インキ使用

※東日本大震災で製紙工場が被災した影響により、再生紙が供給不足のためしばらくの間、普通紙を使用します。

掲載記事へのお問い合わせの際は、電話番号をお間違えないようにお願いします。本紙掲載の募集記事などにかかる応募者の個人データについては、当該目的以外では使用しません。