

主な内容

- 西平井・緒ヶ崎地区の宅地販売 --- 2面
- 市民総合体育館建て替え事業Q&A --- 3面
- 小型家電のリサイクルにご協力を --- 4面
- 情報誌「結」を作ってみませんか --- 5面
- 「無言館」所蔵作品による「祈りの絵」展 --- 6面
- 国際的な俳優早川雪州の足跡を辿る --- 8面
- いよいよ今週末! 流山花火大会 --- 8面



災害に強いまちを実現するために

地域の情報を共有して 災害に備える

市では、地震や豪雨などの災害に備え、さまざまな取り組みを進めています。しかし、災害が起きた時は、まずは一人ひとりが自分の身を守り、地域でお互いに助け合えるよう備えておくことが大切です。今号では、市と(独)防災科学技術研究所が今年度から3年間かけて行う共同研究の中から、地域の防災力を高めるための取り組みを紹介します。

☎防災危機管理課 ☎7150-6312

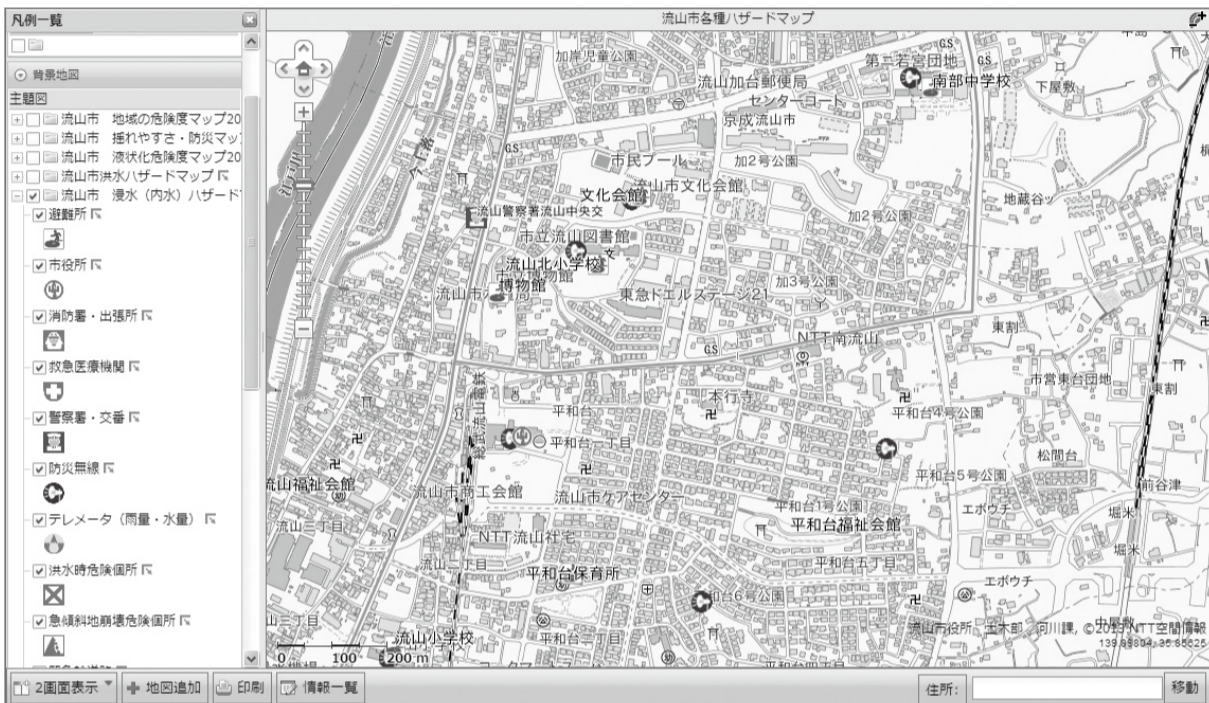

実際に「eコミ流山」で活用しているハザードマップ。防災設備などが分かりやすいアイコンで表示されます。ここにそれぞれの地域の方が、独自の情報を追加していくことで、充実した防災マップを作り上げることができます。

「eコミ流山」を使った 災害に強い地域づくり

共同研究の一つに、「災害に強い地域づくり」のための実証実験があります。これは、地域に住む皆さんが主役となり、自分たちの住む地域の防災力を高めるにはどうすれば良いかを話し合い、情報を共有することで地域独自の災害対策を研究するものです。この研究に参加している皆さんは「eコミ流山」というシステムを活用しています。

「eコミ流山」とは、地域活動を支援するインターネットサイトを、各種ハザードマップや防災関連施設の配置などが地図データとしてご覧いただけます。そして、地域の方で話し合った地域特有の危険箇所などの災害対策情報をハザードマップに反映することで、独自の防災マップなどを作成することもできます。

また防災情報以外にも、「eコミ流山」を活用する団体の方が、それぞれの専用ページを作成することで、普段仕事などでなかなか直接顔を合わせることができない方も地域情報の共有ができます。

この研究にはいつでも、ど

防災科学技術研究所が開発している「官民協働危機管理クラウドシステム」は、災害が発生した際に、国、県、近隣市や防災関係機関との情報を共有すること、災害情報を集約し、迅速に皆さんに発信することを目的としています。このクラウドシステムの活用に向けて、市民の皆さんや防災関係機関など多くの団体と協力し、11月14日に1回目の実証実験を実施する予定です。詳細は、今後広報ながれやまや市ホームページなどでお知らせします。

「官民協働危機管理クラウドシステム」の整備で関係機関と情報を共有

「eコミ流山」の体験だけでもOK!

このワークショップでは、今回初めて参加する方のための「eコミ流山」体験会も合わせて開催します。これまで参加していない方や、興味のある方は体験だけでも結構ですので、ぜひご参加ください。

☎9月21日(土)10時~12時※「eコミ流山」体験会は9時20分から所リサイクルプラザ

費無料

☎電話、アクセス、メール
☎防災危機管理課
☎7150-6312
☎7150-3309
☎7150-3309

✉ seikatuanzen@city.nagareyama.chiba.jp
☎15670

のような団体の方でも参加できます。興味のある方はインターネットで「eコミ流山」を検索し、実際にご覧ください。

「災害に強い地域づくり」のための第3回ワークショップを開催します

災害情報の発信サービスを活用しましょう!

防災行政無線の内容は電話で確認できます

防災行政無線で放送された内容が聞き取れなかった際に、放送内容が確認できるテレホンサービスを行っています。下記の番号に電話をかけると、最新のものから、放送された日時と放送内容が自動的に流れます。なお、24時間経過した内容は削除します。また、録音容量によっては、それよりも早く削除することもあります。本サービスは携帯電話やIP電話(「ひかり電話」や050で始まる番号の電話)からも利用することができます。

☎0120-783170 (通話料無料)

☎防災危機管理課 ☎7150-6312

災害など緊急時に役立つ流山市安心メールのご利用を!

災害時などの緊急時に、市民の皆さんが正確な情報入手できるよう、携帯電話やパソコンに電子メールをお届けするサービスです。ご利用には、事前にメールアドレスの登録が必要です。登録料は無料ですが、通信料は、利用者の負担となります。

配信内容は、「防犯」「災害・火災」「大気環境情報メール」「放射線情報」「感染症情報」「行方不明者等情報提供依頼」「英語版災害情報(Disaster information service)」の7つから選べます。

☎コミュニティ課 ☎7150-6076

登録はこちらから

写真を撮るだけでさまざまな情報を表示

「ネオポスター」を体験してみませんか?

関東ICT推進NPO連絡協議会が推進する、スマートフォンやタブレットなどで利用できる「ネオポスター」の体験会を開催します。「ネオポスター」は、専用のアプリを使い、ポスターや看板などの写真を撮るだけで、そのポスターなどに登録されている動画などの情報を取得することができる新しい広告アプリケーションです。「ネオポスター」は、災害発生時に紙などをあまり使わずに情報を提供する、新たな情報発信手段としての役割も期待されています。当日はアプリが使用できる機器を用意していますので、簡単に体験することができます。

☎9月21日(土)11時~12時30分※時間内に随時体験できます。

所リサイクルプラザ 費無料 申不要※体験後にアンケートへご協力ください。

☎防災危機管理課 ☎7150-6312 ID17815

今年の市総合防災訓練は10月20日(日)です

今年の総合防災訓練は、活断層によって引き起こされるマグニチュード7(最大震度7)クラスの地震が流山市直下で発生したという想定で行います。今回は陸上自衛隊や警察、消防団など多くの防災関係機関と連携して、災害時の一連の対応を訓練する予定です。ぜひご参加ください。

詳細は今後、広報ながれやまや市ホームページなどでお知らせします。

日 10月20日(日)

所 市総合運動公園、新東谷防災広場、新川耕地スポーツフィールド
 問 防災危機管理課 ☎7150-6312

「体験!子育て世代の減災ワークショップ」

～いざとなったとき、X時間を生き抜くために～

「防災・減災のことは気になるけど、何から始めたらいいのかわからない。」そんな親子にお勧めの体験型ワークショップです。大切な子どもの命を守るために一緒に考えてみませんか。いろいろな親子体験コーナーもあります。

ワークショップの内容

1部:どこから手をつける? 乳幼児のいる家庭での防災&減災

2部:体験コーナー

- ・真っ暗な空間を体験
- ・家庭用非常食試食
- ・災害時便利グッズを作ってみよう
- ・AED体験
- ・日ごろ不安に思っていることを話し合ってみよう

日 10月3日(木) 10時～12時

所 市民活動推進センター(生涯学習センター内)

対 乳幼児のお子さんの保護者の方など

費 無料 申 不要

問 NPO法人パートナーシップながれやま ☎7174-1493

気象警報等発表時の市と市民の皆さんの対応例

| 警報などの種類 | 市の対応 | 市民の行動 |
|-------------------------------|--|---|
| 特別警報 (重大な災害の起こるおそれが著しく大きい) | ・直ちに最善を尽くして身を守るよう市民に呼びかけ | ・直ちに命を守る行動をとる(避難所への避難や、外出することが危険な場合は家の中で安全な場所にとどまる) |
| 警報 (重大な災害の起こるおそれ) | ・避難の呼びかけ ・必要地域に避難勧告・指示 ・必要地域に避難準備(要援護者避難)情報 ・避難場所の準備、開設 | ・早めの自主避難、または市の勧告・指示による避難 ・日ごろと異なったことがあれば、市役所などへ通報 ・危険な場所に近づかない |
| 注意報 (災害の起こるおそれ) | ・警戒すべき区域の巡回 ・注意の呼びかけ ・気象情報や雨量の状況を収集 | ・非常持出品の点検 ・避難場所の確認 ・窓や雨戸など家の外の点検 ・テレビ、ラジオ、気象庁ホームページなどから最新の気象情報入手 |

※警報などの種類は、大雨(土砂災害および浸水害)、暴風、高潮、波浪、暴風雪、大雪があります。いずれの場合も同様の行動をしてください。
 ※上記の表は、気象庁ホームページに掲載されている情報を元に作成しています。

8月30日(金)から気象庁の「特別警報」が始まります

これまでの警報を超える被害が予想される時に発表

気象庁では、これまで大雨、津波などにより重大な災害が起こるおそれのある時に警報・注意報を発表し警戒を呼びかけてきました。今後はこれに加え、これまでの警報・注意報の発表基準をはるかに

超える重大な災害の危険性が著しく高まっている場合に、「特別警報」を発表し最大限の警戒を呼びかけます。特別警報が出された場合、周囲の状況や、市が発表する避難勧告・避難指示などの情報に留意し、迅速に身の安全

☎7150-6312
 ID 17744

子どもが多く利用する施設のモニタリング調査結果

除染後の子どもが多く利用する施設(注)の空間放射線量を、定期的(主に四半期ごと)に測定し公表しています。

なお、公園の測定結果は放射能対策室またはみどりの課にお問い合わせいただくか、市ホームページをご覧ください。

注:小・中学校、私立を含む保育所(園)・幼稚園、学童クラブ、福祉会館(知的障害児通園施設または児童センター併設のもの)、公園、子どもの遊び場

問 放射能対策全般…放射能対策室 ☎7168-1005

学校・幼稚園について…学校教育課 ☎7150-6104

保育所・学童クラブについて…保育課 ☎7150-6124

福祉会館について…社会福祉課 ☎7150-6079

子どもの遊び場について…子ども家庭課 ☎7150-6082

公園について…みどりの課 ☎7150-6092

| 施設名(測定場所) | 除染後のモニタリング結果 | 測定日 | 施設名(測定場所) | 除染後のモニタリング結果 | 測定日 | 施設名(測定場所) | 除染後のモニタリング結果 | 測定日 |
|---------------------|--------------|-------|-----------------------|--------------|-------|-------------------------------|--------------|-------|
| | 高さ5cm | | | 高さ5cm | | | 高さ5cm | |
| 流山小学校(校庭) | 0.05 | 7月30日 | 江戸川台ひまわり幼稚園(園庭) | 0.05 | 7月26日 | 名都借みらい保育園(園庭) | 0.05 | 7月24日 |
| 八木南小学校(校庭) | 0.06 | 7月26日 | 神愛幼稚園(園庭) | 0.08 | 7月26日 | おおたかの森聖華保育園(園庭) | 0.08 | 7月24日 |
| 八木北小学校(校庭) | 0.06 | 7月10日 | 一の台幼稚園(園庭) | 0.09 | 7月26日 | 城の星おおたかの森保育園(園庭) | 0.06 | 7月24日 |
| 新川小学校(校庭) | 0.06 | 7月17日 | 平和台幼稚園(園庭) | 0.07 | 7月26日 | えどがわ南流山保育園(園庭) | 0.06 | 7月25日 |
| 東小学校(校庭) | 0.06 | 7月16日 | 八木幼稚園(園庭) | 0.08 | 7月29日 | たけの子ルーム(園庭) | 0.07 | 7月25日 |
| 江戸川台小学校(校庭) | 0.07 | 7月17日 | 黒川幼稚園(園庭) | 0.09 | 7月29日 | 山びこルーム(園庭) | 0.06 | 7月25日 |
| 東深井小学校(校庭) | 0.04 | 7月3日 | みやぞの幼稚園(園庭) | 0.06 | 7月29日 | ちびっこななかよしクラブ・ちびっここのびのびクラブ(園庭) | 0.08 | 7月23日 |
| 鱈ヶ崎小学校(校庭) | 0.05 | 7月23日 | 南流山幼稚園(園庭) | 0.08 | 7月26日 | 駒木台福祉会館(園庭) | 0.07 | 8月5日 |
| 向小金小学校(校庭) | 0.06 | 7月16日 | みやぞの保育園(園庭) | 0.06 | 7月29日 | 江戸川台福祉会館(園庭) | 0.07 | 8月5日 |
| 西初石小学校(校庭) | 0.06 | 7月30日 | 城の星保育園(園庭) | 0.06 | 7月23日 | 思井福祉会館(駐車場・庭) | 0.08 | 8月6日 |
| 小山小学校(校庭) | 0.06 | 7月11日 | 西平井保育園(園庭) | 0.06 | 7月23日 | 向小金福祉会館(駐車場・庭) | 0.13 | 8月6日 |
| 長崎小学校(校庭) | 0.05 | 7月8日 | 中野久木保育所(園庭) | 0.11 | 7月22日 | 東深井福祉会館(庭・花壇) | 0.10 | 8月5日 |
| 流山北小学校(校庭) | 0.06 | 7月17日 | 東深井保育所(園庭) | 0.06 | 7月22日 | 野々下福祉会館(舗装部・庭) | 0.10 | 8月6日 |
| 西深井小学校(校庭) | 0.05 | 7月22日 | 森の葉保育園(園庭) | 0.07 | 7月22日 | 赤城福祉会館(駐車場・庭) | 0.20 | 8月5日 |
| 南流山小学校(校庭) | 0.09 | 7月16日 | かやの木保育園(園庭) | 0.09 | 7月22日 | 前ヶ崎子どもの遊び場 | 0.07 | 8月2日 |
| 南部中学校(校庭) | 0.06 | 7月23日 | 江戸川台保育所(園庭) | 0.06 | 7月22日 | 向小金3丁目子どもの遊び場 | 0.06 | 8月2日 |
| 常盤松中学校(校庭) | 0.08 | 7月24日 | 南流山聖華保育園(園庭) | 0.09 | 7月25日 | 八木南子どもの遊び場 | 0.08 | 8月1日 |
| 北部中学校(校庭) | 0.06 | 7月30日 | なかよし保育園(園庭) | 0.07 | 7月25日 | 駒木第2子どもの遊び場 | 0.09 | 8月1日 |
| 東部中学校(校庭) | 0.08 | 7月24日 | 聖華いっき保育園(園庭) | 0.09 | 7月25日 | ホームタウン初石・若葉子ども遊び場 | 0.05 | 8月1日 |
| 東深井中学校(校庭) | 0.07 | 7月22日 | 平和台保育所(園庭) | 0.07 | 7月23日 | こうのす子ども遊び場 | 0.06 | 8月1日 |
| 南流山中学校(校庭) | 0.07 | 7月30日 | おおたかの森ナーサリースクール(園庭) | 0.09 | 7月23日 | 長崎子どもの遊び場 | 0.05 | 8月1日 |
| 西初石中学校(校庭) | 0.06 | 7月22日 | えどがわ森の保育園(園庭) | 0.09 | 7月23日 | 東深井子どもの遊び場 | 0.08 | 8月1日 |
| 八木中学校(校庭) | 0.08 | 7月9日 | 子育て支援センターゆうゆう | 0.06 | 7月24日 | 泉子どもの遊び場 | 0.06 | 8月1日 |
| 幼児教育支援センター附属幼稚園(校庭) | 0.06 | 7月26日 | 松の実保育園(園庭) | 0.08 | 7月24日 | 野々下さつき子どもの遊び場 | 0.08 | 8月1日 |
| このはな幼稚園(園庭) | 0.08 | 7月26日 | 向小金保育所(園庭) | 0.10 | 7月24日 | | | |
| | | | 生活クラブ風の村わらしこ保育園流山(園庭) | 0.07 | 7月23日 | | | |

※校庭、園庭などの5点の数値の平均です。 単位: μSv/h

小・中学校や保育所などで受ける

積算線量計による年間放射線量の推計値

全ての小・中学校、保育所、幼稚園において教職員や保育士が積算線量計を携帯し、各施設での生活実態に即した年間放射線量の推計を行っています。いずれの施設でも年間1ミリシーベルト(自然界からの放射線量を除く)を下回る結果となりました。

この推計値はあくまで学校などの施設での生活の積算線量です。実生活のなかで受ける放射線量を考える上での参考にしてください。

各施設の数値は市ホームページをご覧ください。

【測定方法】

教職員、保育士などが腰の高さ(50cm～1m)に積算線量計を携帯し、児童などの始業時間から終業時間まで計測

【測定機器】

富士電機株式会社製 DOSE i

※ 1mSv(ミリシーベルト)=1,000μSv(マイクロシーベルト)

問 学校教育課 ☎7150-6104

幼稚園について… ID13110 学校について… ID13109

保育課 ☎7150-6124 ID13111 放射能対策室 ☎7168-1005

つくばエクスプレス南流山駅から秋葉原駅まで 最速20分の快適アクセス

流山市の宅地分譲 申込受付中!

南流山駅から徒歩約14分の立地に、日当たりと眺望の良い13区画の宅地を先着順で販売中です。

《今月のピックアップ区画情報》

| 街区画地番号 | 土地販売価格(円) | 敷地面積(m ²) |
|---------|------------|-----------------------|
| 76街区1画地 | 27,766,150 | 186.35 |
| 76街区8画地 | 23,630,000 | 170.00 |

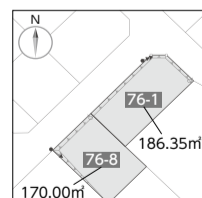

【販売センターおすすめポイント】

南流山駅徒歩圏で、通勤に便利な宅地です。50坪以上の角地や奥行きのある整形地で、広い敷地を有効に活用した建物プランが可能です。ぜひ、この機会にご検討ください。

お問い合わせ

せせらぎと緑が織りなす新しい街

にしひらい ひれがさき
西平井・鱈ヶ崎地区宅地販売センター



フリーダイヤル **0120-45-2410**

(平日 10時～17時) ※電話対応

にしひれ

検索

ID 1300

漫才コンビの
 コンパスが探偵!?

JCNコアラ葛飾チャンネルで「コンパスの松戸★流山探偵団!!」が毎日放送中です。今回のミッションは「流山市の姉妹都市つてどこ?」です。 問 秘書広報課 ☎7150-6063

市民総合体育館 建て替え事業 Q&A Vol.2

市民総合体育館建て替え事業について、7月13日と14日に市内4会場でタウンミーティングを開催し、市民の皆さんからご意見やご質問をお受けしました。主なご質問と市の回答を要約して掲載します。

問みどりの課 ☎7150-6092 ID16146



新体育館完成イメージ図

Q1 新たな体育館の図面を見ると、新体育館は大変な維持管理費用が必要な建物であるように感じます。

A 館内照明にLEDを利用する、空調設備にガスヒートポンプを利用するなど、最新の技術によって維持管理費用を低減させる工夫をしています。

Q2 国からの補助金である社会資本整備総合交付金の平成24年度分は、事業を執行していない分は返還しないといけないのですか。また、いつまでに執行しないといけないのですか。

A 平成24年度分(1億円)は、国の緊急経済対策補正予算として平成24年度末(平成25年2月)に決定されていますので、もともと平成24年度に執行することはほぼ不可能です。こうした状況により、次年度送りで、平成25年度中に執行することが認められています。しかし平成25年度中に執行できない場合は、平成24年度分は返還しなくてはなりません。
したがって、平成25年12月議会で体育館建設の契約案件が成立し、平成25年度内に事業を執行しないとけないと考えています。
※平成24年度緊急経済対策補正予算で特別に交付された地域の元臨時交付金(7千万円)も同様の取り扱いです。

Q3 大規模災害時に新体育館が避難所となった場合、収容人数はどれくらいでしょうか。また、防災設備としての受水槽の蓄えは何人分でしょうか。

A 地域防災計画では、収容人数は最大で5,000人程度(ひとり当たり2平方メートル)と計算しています。また、廊下やロビーを除いた部分だけで考えると1,700人から2,000人程度を収容できます。
受水槽の容量は15.4トンです。災害発生から最初の3日間分の飲み水として換算すると、約1,700人分です。また、防災備蓄倉庫には、食糧やペットボトルの飲料水などを順次備蓄していく予定です。

※タウンミーティングでの質疑、要望に必要な説明の補足、修正を加えています。
※タウンミーティングでお示した資料や同特別委員会で配布した資料、Q&Aについては、市ホームページでご覧になれます。ID16146

公共施設の指定管理者を募集 応募は9月30日まで

別表の公共施設の管理運営を行う団体などを募集します。詳細は、募集要項をご覧ください。
▷募集要項の配布=8月30日(金)9時~9月9日(月)17時に各担当課ホームページからダウンロード
☎9月30日までに必要書類を各担当課へ提出

| 施設名 | 指定管理期間 | 担当課 (問い合わせ・申し込み先) |
|-------------|----------------------|---------------------------------|
| 流山市 体育施設 | 平成26年4月~ 平成28年3月末 | 生涯学習課 ☎7150-6106 ID17846 |
| 北部公民館 | 平成26年4月~ 平成31年3月末 | 公民館(文化会館) ☎7158-3462 ID17870 |
| 東部公民館 | | |

問企画政策課 ☎7150-6064 ID9247

消防本部に自動音声 ガイダンスを導入

問い合わせ先がお分かりの
場合は直通番号で

千葉西北部消防指令センターの運用開始に伴い、緊急電話119番以外での消防本部・中央消防署(☎7158-0119)へのお問い合わせは、6月24日から自動音声ガイダンスシステムで対応しています。なお、問い合わせ先がお分かりの場合には直接つながる直通番号もご利用になれます。

▷直通番号=

- 消防総務課 ☎7158-0299
- 予 防 課 ☎7158-0270
- 消防防災課 ☎7158-0151
- 中央消防署 ☎7158-0266
- 東 消 防 署 ☎7146-0119
- 南 消 防 署 ☎7159-0119
- 北 消 防 署 ☎7152-0119
- 問消防防災課 ☎7158-0151

「ちば電子調達システム」 を利用した入札の説明会

入札参加資格審査申請の変更点などを説明

ちば電子調達システムを利用した平成26・27年度の入札参加資格審査申請の概要や変更点、申請方法に関する説明会を開催します。資料は、千葉県電子自治体共同運営協議会ホームページからダウンロードできますので、参加する方はご持参ください。なお、他会場での開催日一覧

は市ホームページをご覧ください。
9月4日(水)①10時から②14時から
所柏市民文化会館
9月1日までに「ちば電子申請サービス」で
問財産活用課
☎7150-6069
ID17221

市民まつり青空市 への出店者を募集

応募は8月30日まで

10月27日(日)に開催する、第35回流山市民まつりの青空市への出店者を募集中です。申し込み方法など詳細は、市ホームページをご覧ください。
▷募集数=50団体(1団体テント1張り、電源・水道設備なし)
▷費用=①市内の方:販売1万7,000円、PR1万円 ②市外の方:2万5,000円(販売・PR)
▷応募方法=市ホームページまたは市役所コミュニティ課で配布する申込用紙に必要事項を明記の上、8月30日までにコミュニティ課へ持参
問コミュニティ課 ☎7150-6076
ID16967

労働力調査にご協力をお願いします

調査員が伺います

総務省統計局と千葉県では、毎月、労働力調査を実施しています。この調査は、国の経済政策や雇用対策などの基礎資料を得ることを目的とした重要な調査で、総務省が毎月公表している「完全失業率」は、この調査をもとに発表されています。
対象となった世帯には、調査員がお伺いしますので、調査へのご協力をお願いします。なお、調査員は千葉県知事発行の調査員証を携帯していますのでご確認ください。
▷調査対象区域=平和台4丁目の一部、江戸川台東4丁目の一部
▷調査期間=9月~平成26年2月
問千葉県総合企画部統計課 ☎043-223-2220

流山市の財政健全度 ランキングが全国39位に 住みよさランキングでは全国72位

(株)東洋経済新報社発行の「都市データパック2013年版」で、流山市の財政健全度ランキングが、全国789市の中で39位となりました。このランキングは、主に2011年度決算のデータを用い、財政状況に関する指標を「脱借金体質」「弾力性」「自主性」「財力」「財政基盤」の4部門に分けて総合評価を行ったものです。

また、住みよさランキングでは、全国790市(東京23区を含む)中で72位、関東ブロックでは12位となりました。このランキングは、住民の生活の場面に応じた「安心度」「利便度」「快適度」「富裕度」「居住水準充実度」の5部門に分けて総合評価を行ったものです。
問秘書広報課
☎7150-6063

容器包装プラスチック類・ 剪定枝(切った枝) および草のごみの出し方

分別にご協力ください

●容器包装プラスチック類

「燃やさないごみ(×)」と「ペットボトル(ペ)」の排出する日は、「容器包装プラスチック類(プ)」と同じ収集曜日になりますので、それぞれのごみの種類を表示し、別々の袋に分けて出してください。

また、資源化を効率よく進めるため、容器包装プラスチック類以外のプラスチックごみを混入せず、袋を重ねず1枚のごみ袋に入れて出してください。

●剪定枝(切った枝)および草について

剪定枝(切った枝)および草は、有害・危険ごみとは、別の車両で分けて収集しているため、ごみ集積所へは、それぞれ分けて出してください。

また、焼却灰の放射能濃度の上昇を避けるため、森のまちエコセンターに一時仮保管しています。集積所や森のまちエコセンターに出す際は、草の土を必ず落とし、乾燥させてから出してください。

☎ごみについて…クリーン推進課

☎7157-7411 ID 1361

集団回収について…リサイクル推進課

☎7157-8250 ID 1366

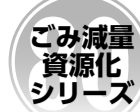

生ごみは捨てる 前に水を切って!

家庭から出る生ごみは燃やすごみの4割以上を占め、そのうちの約8割は水分といわれています。

生ごみは捨てる前に水切りをすることで重さが減り、ごみ処理経費の節約につながるほか、収集車の運搬効率もよくなり、収集車から排出される二酸化炭素の削減にもつながります。

また、水切りをすることでごみの腐敗や悪臭発生などを防ぐ効果もあり、集積所をきれいに保つことができます。ご協力をお願いします。

【ワンポイントアドバイス】

- ①基本は「最初からぬらさない」こと！
 - ・野菜の使わない部分は、洗う前に切り分けましょう。
 - ・乾いた調理くず用の入れ物を用意するのも効果的です。
 - ②「しっかり水切り」を心がけて
 - ・三角コーナーにごみを捨てる時に、十分に水を切りましょう。斜めに置くことでも効果があります。
 - ・生ごみは手で強く絞ってから捨てましょう。
 - ・排水口の水切りネットは浅くセットし、こまめにごみをとりましょう。
- ☎リサイクル推進課 ☎7157-8250 ID 17285

小型家電のリサイクルに ご協力を

ほぼすべての家電がリサイクルの対象

平成25年4月1日に小型家電リサイクル法が施行されました。この法律は、これまで法律の対象となっていなかったほぼすべての電化製品を対象に、市町村が回収し、資源化することを目的としています。特にデジタルカメラやゲーム機などには、レアメタルなどの有用な金属類が含まれており、クリーンセンターで選別をすることで資源として再利用しています。

市では、燃やさないごみや粗大ごみの中から対象となる小型家電をクリーンセンターで選別するため、ごみの出し方の変更はありません。これまでどおり、小型家電は燃やさないごみ(1辺が1メートルを超える場合は粗大ごみ)として出してください。

なお、デジタルカメラ、USBメモリー、ICレコーダーなどの個人情報が含まれる機器を捨てる時は、必ず記録されている情報を消去してください。また、携帯電話については、できるだけ販売店での回収を利用してください。

家電リサイクル法やパソコンリサイクル法対象の品目(テレビ、冷蔵庫・冷凍庫、エアコン、洗濯機・乾燥機、パソコン)は市では回収できませんので、それぞれの法に基づいて処分してください。

☎リサイクル推進課 ☎7157-8250 ID 17278

ファミリー・サポート・センター をご利用ください 利用料を助成します

ひとり親家庭などの就労支援や育児の負担軽減のため、市ファミリー・サポート・センター利用料の助成を行っています。申請方法や所得制限など詳細は、お問い合わせください。

▷助成の対象となる方=同センター利用会員のうち、ひとり親または両親が育てることができない児童を養育している方(児童扶養手当支給に準じる所得制限あり)

▷助成額=利用会員が提供会員に支払った費用のうち、報酬の2分の1の額(限度額1カ月当たり3万円)

☎子ども家庭課 ☎7150-6082 ID 170

子育て支援を手伝ってくれる方・ 利用したい方も募集しています

市ファミリー・サポート・センターでは、仕事などでお子さんの保育施設への送迎などできない時に、提供会員が送迎やお預かりをするなどの子育て支援活動をしており、子育て支援のお手伝いをいただける「提供会員」を募集しています。現在、約250人の方に提供会員としてご登録いただいておりますが、まだまだ不足しています。子育てを終えた方や、自分の子と一緒に面倒をみたいという子育て中の方など、ぜひ、登録をお願いします。

また、子育て支援を受けたい「利用会員(市内在住・在勤の方で生後6カ月以上10歳未満のお子さんをお持ちの方)」も募集しています。

▷提供会員の応募資格=市内在住で心身共に健康な方※報酬など詳細はお問い合わせください。

▷受付日=月~金曜、第2土曜いずれも9時~17時

☎同センター ☎7153-4151

子育てママのリフレッシュサロン 南流山リフレッシュサロン

心も体も元気になるような楽しい時間を過ごして、「お子さんと優しい気持ちで向き合えるようになる」サロンです。ピラティスやエアロビなどの脂肪燃焼エクササイズで、身も心も軽くなります。

☎9月6日(金)・26日(木)、10月10日(木)・31日(木)いずれも10時30分~11時30分

所南流山センター ☎子育てママ※お子さんと一緒に参加も可

定50人(先着順) 費500円 ☎タオル、飲み物、運動シューズ

☎電話または直接窓口へ

☎南流山センター ☎7159-4511

初石リフレッシュサロン

子育て仲間と一緒に「エアロビ」で元気いっぱい体を動かし、身も心もリフレッシュしませんか。その間、お子さんは和室でお預かりします。

☎9月20日(金)、10月3日(木)・22日(火)、11月8日(金)・20日(木)いずれも10時30分~11時30分

所初石公民館 定50人(先着順) 費1回500円 ☎電話

☎初石公民館 ☎7154-9101

平和大使が千羽鶴を広島へ献納 平和への願いを届け、平和の大切さを学びました

市内の小学校5・6年生15人が平和大使として、8月5日・6日に原爆の被災地である広島に千羽鶴を届けました。平成16年から始めた「平和を願う千羽鶴」事業も今年で10年目です。今年度は、市民の皆さんから約19万9千羽の折り鶴が寄せられ、延べ400人のボランティアの皆さんの手によって千羽鶴に束ねられました。

8月5日は、千羽鶴と平和への願いを広島平和記念公園の原爆の子の像の前に献納し、広島平和記念資料館と原爆ドームを見学しました。また、被爆された方の体験談を聞き、原爆のおそろしさを学びました。8月6日には、「平和記念式典」に参列しました。当日は世界各国から約5万人が参列し、原爆が投下された8時15分に合わせて黙とうが行われ、原爆死没者

の冥福と核兵器の廃絶、世界の恒久平和を祈り、平和の尊さについてしっかり学びました。

8月19日には報告会を行い、広島で学んだこと、感じたことなどを発表し、今回の体験をまとめた作文集を市長と教育長に提出しました。この作文集は、市ホームページをはじめ、市議会、市内小・中学校など各公共施設で公開し、平和への想いを後世につないでいきます。

☎企画政策課 ☎7150-6064 ID 2439



子育てナビ

わくわく体験楽校

流山市青少年相談員連絡協議会(南部地区)主催

体験を通してさまざまなことを学ぶ、3日間の「楽校」。ぜひ、入楽してみませんか。

▷日時/内容=①9月21日(土)9時~17時/スーパー紙とんぼづくり&果樹狩り(社会体験) ②10月26日(土)10時~15時/利根運河自然体験ウォークラリー(自然体験) ③11月16日(土)9時~14時/丁字屋のシェフに学ぶ創作イタリアン(調理体験)

☎すべての日程に参加できる流山・流山北・鱈ヶ崎・南流山小学校の4~6年生

定30人程度(多数抽選)

費3,000円(3回分)

☎往復ハガキに「入楽希望」、住所、氏名(ふりがな)、学校名、学年、性別、保護者氏名、電話番号(保護者の緊急連絡先)を明記の上、9月8日(必着)までに☎270-0192流山市役所生涯学習課「わくわく体験楽校」係へ郵送

☎生涯学習課 ☎7150-6106

おもちゃ病院

おもちゃドクターが壊れたおもちゃを修理します。また、親子で修理体験もできますので、ぜひ体験してみてください。また、他会場での開催については、おもちゃ病院ホームページ(http://nagareyamatooy.web.fc2.com)をご覧ください。

☎8月24日(土)9時~12時 所リサイクルプラザ・プラザ館 費無料(材料代かかる場合あり) ☎不要

☎リサイクル推進課 ☎7157-8250 ID 12867

おもちゃのリサイクル

壊れたり使わなくなったりして不用になったおもちゃがありましたら、おもちゃ病院にお持ちください。ご提供いただいたおもちゃは修理し、またはほかのおもちゃの部品として再生し、必要としている子どもたちの手に届けます。

初石学習教室の生徒を募集 ~小学生を対象とした国語・算数教室~

小学3~6年生を対象とした、(公社)流山市シルバー人材センター主催の国語・算数教室の9月受講開始の生徒を募集します。

▷受講コース=①小学3・4年生対象の土曜教室10時~12時②小学5・6年生対象の土曜教室13時~15時③小学5・6年生対象の木曜教室17時~19時

所シルバー人材センター(東初石3) ☎元教員の同センター会員

定各コース10人(先着順) 費月額3,000円 ☎電話または直接窓口へ

☎同センター ☎7155-3669

ごみの持ち込み時に 住所確認を実施

最近、クリーンセンターへ市外からと思われるごみの持ち込みが見受けられるため、免許証や公共料金の領収書などで住所確認を行っています。お手数をおかけしますが、ご理解・ご協力をお願いします。☎クリーン推進課 ☎7157-7411 ID 1448

教えて消費生活ガイド No.28

悪質調査会社にご用心!

相談事例

スマートフォンに見知らぬ調査会社から「サイト運営会社から依頼され、料金滞納者の調査をしています。あなたが利用したサイトの無料期間中に退会届が出されなかったため、未納料金が多額になっています。放置すると法的手続きのため身辺調査に入ります。調査後は、回収機関より調査費、回収費用を自宅や勤務先に請求します。法的手続き前にご連絡ください」とメールが届いた。

確かに1年前に無料サイトを利用した記憶があったので、この調査会社に連絡をした。調査会社から延滞金、登録料、事務手数料の総額10万円を請求され、住所、氏名などの個人情報を知られた。相手から言われたとおりの合意書も作成した。

この調査会社をインターネットで調べると悪質業者だったことが分かり、「詐欺被害にあった方の被害金を取り戻します」と別の調査会社の連絡先が書かれていたので、連絡すると取り戻すための着手金50万円をすぐ入金するように言われた。

アドバイス

利用したサイトから調査会社が依頼されているのであれば、利用日時、利用したサイト名が明記されているはず。このようなメールは不特定多数の人に送付され、利用したと思う人が被害に遭います。また、被害を取り戻しますなどと誘う二次被害にも気をつけましょう。怪しいメールが送られてきた時は、業者に連絡をする前や支払いをする前に消費生活センターに相談しましょう。

消費生活センター ☎ 7158-0999

男女共同参画社会をめざす情報紙「結」を作ってみませんか

編集講座で学んで紙面作りを実践

男女共同参画の概要と情報紙作りの基礎を学びます。希望する方は、その後情報紙「結」の発行に向けて活動していただけます。「結」は平成26年3月末に発行し、公民館などの各施設で配布するほか、各自治会での回覧を予定しています。

日講座: ①9月18日(水)14時~16時 ②9月25日(水)14時~16時 ③編集活動: 10月9日(水)から

所 ①②文化会館 ③市役所または文化会館

内 ①編集のプロに教わる情報紙作りの基本 ②男女共同参画について学ぼう

講 ①柏市在住のフリーライター・紅谷りかさん ②国立女性教育会館客員研究員・西山恵美子さん

定 20人(先着順)

費 無料

申 電子申請または電話

※1歳6カ月以上就学前のお子さんの一時保育あり(先着5人、9月11日までに要予約)

問 企画政策課男女共同参画室

☎ 7150-6064 ID17894



健康・福祉 NEWS

成年後見制度相談会を開催

老後の安心のために相談してみませんか?

認知症などにより判断能力が低下してしまった方は、介護サービスの利用契約や支払いが困難となったり、悪質商法の被害に遭ったりするおそれがあります。

成年後見制度は、こうした方々を家庭裁判所が選任する成年後見人などが支援して、ご本人を法的に守る仕組みです。

法律と福祉それぞれの分野の専門家が相談に応じます。ご自身の老後の不安はもちろんです、介護する方の相談にもお答えします。この機会に個別相談会を利用してみませんか。

▷相談時間=1人1時間以内

☑制度の利用を考えている方やその家族、介護従事者など

費 無料

申 希望する相談日の前日までに電話で介護支援課へ(先着順、申し込み時に相談の概要をうかがいます)

問 介護支援課 ☎ 7150-6531

ID17820

| 期 日 | 時 間 | 場 所 |
|---------------|---------|-------|
| 9月27日(金) | 9時~12時 | 市役所 |
| 11月20日(水) | 9時~12時 | 北部公民館 |
| 平成26年1月21日(火) | 13時~16時 | 初石公民館 |
| 平成26年3月17日(月) | 13時~16時 | 東部公民館 |

今日から始める介護予防

からだづくりを始めるコース

日 9月12日・19日の木曜13時30分~16時 所 保健センター 対 満65歳以上で運動ができる健康状態で、2日とも参加可能な市民の方 定 30人(先着順) 持 筆記用具、運動しやすい服装と靴、飲み物、汗ふきタオル 申 電話

| 期 日 | 内 容 |
|----------|---|
| 9月12日(木) | ①生活習慣病の管理について 心身の機能を保つため、生活習慣病の適切な管理 ②運動について 高齢者の身体的特徴と適切な水分補給、運動前後のからだのケア |
| 9月19日(木) | ①歯の健康について 健康と口腔衛生の関係と、食べる機能を保つための基礎知識 ②運動について 運動機能の向上を目指して、筋力アップの運動 |

問 介護支援課 ☎ 7150-6531

障害者相談・認知症者介護者相談

悩みなどをお話してください

身体・精神・知的障害者の方や早期の認知症の方、またはその介護をされる方とご家族の相談をお受けします。介護や生活上で抱える日ごろのストレスや悩みなどをお話してください。看護・介護・心理・精神・福祉などの分野の資格や経験を持つスタッフが、ゆっくりお話をうかがいます。なお、一般心理カウンセリングを希望する方は別途予約が必要です。

日 月~金曜9時~17時(年末年始を除く)

所 身体障害者福祉センター(東深井福祉会館)

▷相談方法=電話(30分)または来所(50分)

対 市内在住・在学・在勤の方 費 無料

申 電話またはファクス

問 東深井福祉会館 ☎ 7155-3638 FAX 7153-3437

心と体の健康を考える講演会

テーマは「眠れない・寝付けない・すぐ目が覚める」

誰でも一度は経験のある睡眠の悩み。健康管理の重要な要素でもある睡眠について、精神科の先生からお話をうかがいます。

日 9月24日(火)14時~16時

所 身体障害者福祉センター(東深井福祉会館)

対 市内在住・在勤・在学の方

定 100人(先着順)

講 びだクリニック院長・肥田裕久さん

費 無料

申 直接窓口へ

問 東深井福祉会館 ☎ 7155-3638

南流山福祉会館の講座

初心者囲碁教室

囲碁を基礎から学びます。

日 9月7日(土)、10月~12月は第1・3土曜いずれも9時~12時(全7回) 所 南流山福祉会館 対 市内在住・在勤・在学の方で囲碁初心者の方 定 30人(先着順) 費 1,000円(資料代) 申 8月22日から電話または直接窓口へ

問 南流山福祉会館 ☎ 7150-4320 ID17623

9月映画会「最強のふたり」

人間関係や障害理解などをテーマとした映画を上映

人間関係や障害理解、家族の絆などをテーマとした映画の上映会を隔月で実施しています。今回は、頸椎損傷で体が不自由な富豪と、その介護人となった貧民層の移民の若者との交流を、コミカルな視点を織り交ぜながら描いたフランス映画「最強のふたり」を上映します。また、映画終了後にお茶を飲みながら感想を話し合う時間もあります。

日 9月16日(祝)13時30分~16時 所 身体障害者福祉センター(東深井福祉会館) 対 市内在住・在勤・在学の方 定 20人(先着順) 費 無料 申 8月22日から電話またはファクス 問 東深井福祉会館 ☎ 7155-3638 FAX 7153-3437

野々下福祉会館の講座

①安心して暮らせる住環境整備~自分らしく生きる~

高齢の方や障害をおもちの方も安心して暮らせる地域づくりの原点は、住環境整備です。介護される側からの視点で、医療・福祉・建築について幅広く学びます。介護保険制度下での住宅改修にも役立ちます。

日 9月7日・14日・21日の土曜いずれも13時~16時

②介護される側から認知症を学ぶ

認知症の母親の在宅介護を5年、その後ご自身も介護される側になった北川邦彦さんに、介護する側・される側の両方を体験した貴重なお話をうかがいます。

日 9月6日・13日・20日の金曜いずれも13時~16時

共通事項

所 野々下福祉会館 対 市内在住・在勤・在学の方 定 20人(先着順) 講 NPO法人 柏・地域福祉ネット風の木代表理事・北川邦彦さん 費 1回1,000円 申 講座名、住所、氏名、電話番号を明記の上、8月31日(必着)までに☎270-0135 流山市野々下2-709-3野々下福祉会館へハガキで郵送、メールまたは直接窓口へ

問 野々下福祉会館 ☎ 7145-9500

✉ xj434x@bma.biglobe.ne.jp ID17626

資格・求人

★埋蔵文化財の発掘作業員を急募

市内の遺跡を発掘調査する発掘作業員を募集します。詳細は、市ホームページをご覧ください。
対 18～59歳の方(高校生を除く)
申 履歴書に写真を貼付して、本人が直接窓口へ
問 博物館 ☎7159-3434 **ID**17946

自衛官募集

詳細はお問い合わせください。
▷募集区分=①防衛医科大学校医学科 ②防衛大学校 ③防衛医科大学校看護学科
▷受験資格=高卒(見込み含む) 21歳未満の方 **▷受付期間**=①③9月5日～30日 ②**推薦・総合選抜**:9月5日～9日、**一般**:9月5日～30日
問 防衛省・柏募集案内所 ☎7163-6884

平成25年度後期危険物取扱者試験

【試験】
日 11月17日(日) **所** 日本大学実務校舎(習志野市) **申** 9月20日～10月10日(土・日曜を除く)に(財)消防試験研究センター千葉県支部に郵送または直接※電子受け付けは9月17日～10月7日
【受験者対象講習会(希望者のみ)】
日 10月21日(月) **所** 松戸商工会議所 **費** 3,500円(テキスト代別途)
申 9月4日～12日に消防本部予防課で受け付け(土・日曜を除く)
問 予防課 ☎7158-0270

その他

★みんなでシネマ 映画「フック」

40歳になったピーターパンが再び宿

敵フック船長と対決する、スティーヴン・スピルバーグ監督の作品で、当日は吹き替え版を上映します。
日 9月7日(土)13時30分～16時
所 森の図書館 **対** 図書館カードをお持ちの方※当日の登録も可 **定** 70人(先着順) **費** 無料 **申** 8月22日9時30分から窓口で入場券を配布
問 森の図書館 ☎7152-3200 **ID**17789

★一茶双樹記念館のイベント

①お抹茶を楽しむ会
 一茶双樹記念館の和の空間を生かし、流山市茶道親和会のご協力により、月に1度(原則として第2日曜)開催しています。どなたでも、普段着のまま、お気軽にご参加いただけます。
 風情ある一茶双樹記念館の枯山水の庭園を前に一茶庵で、また開放感あふれる双樹亭の座敷で、香り高いお抹茶を味わい、ほっとする時間をお過ごしください。
日 9月8日(日)10時～15時
所 一茶双樹記念館 **定** 40人(先着順) **費** 500円(お茶とお菓子付き)
②蘭香
 蘭香とは、香木の香りを深く味わって香りを当てる優雅な遊びです。
 室町時代末期から、茶道と並んで華開いたわが国特有の文化をこの機会に



ご体験ください。
日 9月29日(日)①10時から ②11時45分から ③13時30分から
所 一茶双樹記念館
定 各回20人(先着順)
講 志野流香道柏教場・今泉房子さん
費 各回2,000円(お抹茶付き)
【共通事項】
申 電話、ファクスまたはメール※①は当日申し込み可
問 一茶双樹記念館 ☎・FAX 7150-5750 **E** info@issasouju-leimei.com

★図書館の休館

電算システムの更新および蔵書点検のため、下記の期間休館します。
▷休館期間=全館9月17日(火)～30日(月)
▷返却ボックスの閉鎖期間=9月18日(水)9時～10月1日(火)15時※ウェブ検索・予約は9月16日(月)17時から10月1日(火)9時30分まで使えません。
問 中央図書館 ☎7159-4646

★犬の散歩はマナーを守って

皆さんに散策などで親しんでいただいている大堀川防災調節池ですが、最近、犬のフンやブラッシング後の犬の毛が放置されています。
 どなたにも気持ち良く散策や川遊びをしていただくため、犬のフンや毛などを持ち帰るようお願いします。
問 河川課 ☎7150-6095

うんがいい!朝市

今回から、開催時間が変更になりますので、ご注意ください。
日 8月24日(土)8時30分～12時30分※雨天中止 **所** 運河水辺公園 **内** 野菜、生花、総菜、ふるさと産品、手作り雑貨などの販売。ライブは、流山おおたかの森お囃子会(お囃子、かっぱれ)※駐

車場はありません。
問 利根運河交流館 ☎7153-8555(月・火曜休館)

経営・金融出張相談会

千葉県と千葉県産業復興相談センターの共催で、中小企業者(個人事業者含む)、農業者、医療・社会福祉法人などの方々を対象に、経営や金融についての「出張相談会」を開催します。震災や原発事故、風評被害などの影響を受けている方や、経営に悩みを抱えている市内の事業者の方は、ぜひご利用ください。
日 9月6日(金)10時～12時、13時～16時
所 流山商工会議所 **定** 10人(先着順)
費 無料 **申** 電話
問 流山商工会議所 ☎7158-6111

熱中症にご注意ください

室温や気温が高くなる時は、熱中症などによる救急搬送者が増加します。こまめに水分補給するなど熱中症予防に努めてください。
 もし、熱中症などが疑われる時は、ためらわずに救急車を呼んでください。
問 消防防災課 ☎7158-0151

第304回サロンコンサート

▶日時= 8月30日(金)12時15分から
 ▶場所= 市役所1階ロビー
 ▶テーマ= 学校コンサート～輝け 流山の子ども達!～
 ▶出演校/曲目= 向小金小学校/「われは海の子」ほか(合唱、トーンチャイム演奏)、鱈ヶ崎小学校/「クラリネットこわしちゃった」ほか(器楽アンサンブル)、南流山中学校/「情熱大陸」(サクソフォーン四重奏)
問 流山市音楽家協会・里館 ☎7153-4085 **ID** 995

第4回 一茶双樹俳句 交流大会の作品募集

多くの方々に、俳句に親しみ、一茶と双樹の交流の地・流山に関心を深めていただくことを目的に俳句交流大会を行います。応募作品は10月22日から11月4日に開催される「第9回一茶双樹まつり」で一茶双樹記念館内に掲示し、皆さんの投票の結果により各賞を選定します。会期終了後、11月24日に各賞の発表と表彰式を行う予定です。また、受賞作品については流鉄車内への掲示を予定しています。
【募集部門】 ①一般の部 ②小学生(4年生以上)の部 ③中学生の部※いずれも市内在住・在学以外の方でも可
【応募方法】 専用の応募用紙(注)に必要事項を明記の上、9月24日(必着)までに☎270-0164流山市流山6-670-1一茶双樹記念館へ郵送、ファクスまたは持参※持参の場合は9月25日まで。応募作品は返却しません。
【そのほかの規定】
 ・応募作品は本人が創作した未発表のものに限ります。二重投句はできません。
 ・作品の発表や作品集の発行などに関する著作権は主催者に帰属するものとします。
注: 一茶双樹記念館や公共施設などで配布または一茶双樹記念館ホームページからダウンロード。1枚につき2作品まで記入可。
問 一茶双樹記念館 ☎・FAX 7150-5750

千葉県 初開催 「無言館」所蔵作品による戦没画学生 「祈りの絵」展

「無言館展」流山実行委員会主催

「無言館」は長野県上田市にある美術館で、戦没画学生の絵画作品と遺品を集め、保存・展示しています。その作品展が「無言館」の協力を得て、千葉県で初めて開催されます。流山での展示には、新たに発見された作品や未発表作品も展示される予定です。
 第二次世界大戦中、数多くの若者が戦地に駆り出され、命を落としました。そうした中には、画家になることを一心に夢見た画学生たちもいました。ぜひ、平和都市宣言のまち・流山で彼らが描いた作品を見て、平和であることの大切さを考えてみませんか。
 なお、「祈りの絵」展示期間中、白木恵委子作「青いぶどう」などの朗読と無言館が所蔵する絵画の紹介をDVDで上映します。また、NHK制作の無言館をクローズアップした番組「新日本紀行 いのちの絵を伝えて～長野・戦没画学生の美術館～」も上映します。
日 8月31日(土)～9月16日(祝)10時～17時※初日9時30分からオープニングセレモニーあり
所 生涯学習センター
費 500円※高校生以下および障害者手帳をお持ちの方は無料
問 生涯学習センター ☎7150-7474



黒坂黒太郎コカリナコンサート

2年前、広島で被爆したエノキからつくったコカリナ(楽器)で、流山市民を魅了した世界的なコカリナ奏者・黒坂黒太郎さん。「無言館」のある長野県上田市出身の黒坂さんが、今回の展示に合わせて、流山での2度目のコンサートを開催します。今回のコンサートのために作った新曲、流山の里唄「川風の町」を初演奏し、歌唱指導も行います。
日 9月4日(水)14時から **所** 文化会館
▷出演=黒坂黒太郎(コカリナ)、矢口周美(ヴォーカル)、FUKUZAWA Tatsuro(ピアノ)
費 2,000円(絵画展観覧チケット付き) **申** 電話



「無言館」館主・窪島誠一郎講演会と著書サイン会

「無言館」館主であり作家でもある窪島誠一郎さんに、無言館が所蔵する作品などについてお話しいただきます。
日 9月7日(土)14時から **所** 生涯学習センター **定** 300人(先着順)
費 無料 **申** 不要

平和を願う朗読と音楽の集い

市内在住の童話作家・白木恵委子さんが、無言館をテーマに書いた創作童話「青いぶどう」や無言館の詩の朗読をします。また、早稲田大学OBによる合唱団のコーラスなどもお聴きになれます。
日 9月8日(日)14時から **所** 生涯学習センター **定** 300人(先着順)
費 無料 **申** 不要

ながれやまノート

★は市または指定管理者などの主催のもの

講座

★ストレッチ体操(後期コース・全14回)の追加募集

音楽に合わせて、誰でもできるストレッチを学びます。
 日 9月6日・13日・27日、10月4日・11日・18日・25日、11月1日・8日・22日・29日、12月6日・13日・20日の金曜日
 13時～14時
 所 東部公民館 定 若干名(先着順)
 費 1回500円 持 タオル、運動のできる服装・靴 申 電話または直接窓口へ
 問 東部公民館 ☎7144-2988

★一茶双樹記念館・杜のアトリエ 黎明の講座

①第23回 花語り茶話会 小林一茶と花の香り(その3)
 一茶が活躍した江戸後期の文化文政の時代は、庶民文化の隆盛の中で園芸も大変な賑わいを見せました。「菊」は、やはり花の一つで、いろいろな文化や習俗などに影響を与えました。一茶の最初の俳号は「東都菊明」であることなど、「菊」は一茶が俳句に詠み込んだ植物の中でも、もっとも当時の園芸文化を感じることができる植物です。「菊」を通じて当時の庶民と園芸のかかわりを語ります。
 日 9月14日(土)13時30分～15時
 所 一茶双樹記念館 定 20人(先着順)
 費 500円(お茶とお菓子付き)



②絵手紙講座(4回連続講座)

杜のアトリエ黎明で人気の「絵手紙講座」。9月から12月の最終回までの受講生を追加募集します。日本絵手紙協会公認講師の青木喜久子さんの指導で、自由でのびのびした表現を楽しく学びましょう。
 日 9月14日、10月12日、11月9日、12月14日の土曜日
 10時～12時
 所 杜のアトリエ黎明 定 若干名(先着順)
 費 各回1,500円(お茶とお菓子付き) ※入会金1,000円
 備 線引筆、顔彩(20色)、色付け筆など ※申し込みの際に詳細を案内します。
【共通事項】
 申 電話、ファクスまたはメール
 問 一茶双樹記念館 ☎FAX 7150-5750
 電 info@issasaju-leimei.com

★コミプラパソコン教室

日 9月17日(火)・18日(水)9時30分～12時30分
 所 コミュニティプラザ
 内 ①入門②エクセル③ワード④デジカメ写真編集⑤ホームページ作成 ※個人指導 定 10人(先着順)
 費 2,500円 申 電話
 問 コミュニティプラザ ☎7155-5701

江戸川大学の講座 眠りと健康

特に女性と子どもの眠りにスポットを当てて、科学的な観点から睡眠のあり方を解説します。
 日 9月14日(土)13時～17時
 所 江戸川大学 定 100人(先着順)
 費 無料 申 電話または同大学駒木学習センターホームページから
 問 同大学駒木学習センター ☎7156-7715

縦覧 どなたでも見られます

★景観協定の縦覧

6月18日付けで認可の申請のあった景観協定について、8月9日付けで認可した協定の写しを縦覧します。
 縦覧時間=8時30分～17時15分 ※土・日曜、祝日、年末年始を除く
 所 市役所都市計画課
 景観協定の名称=クイーンズフォレスト流山おおたかの森景観協定
 景観協定を定める土地の区域=流山市計画事業新市街地地区一体型特定土地区画整理事業区域内D82街区1画地の一部並びに2画地および3画地の全部
 問 都市計画課 ☎7150-6087

会議 どなたでも聴きになれます

★子ども・子育て会議(第2回)

日 8月27日(火)14時から 所 市役所
 内 教育・保育・子育て支援のニーズ調査などについて 定 15人(先着順)
 申 前日までに電話またはメール
 問 子ども家庭課 ☎7150-6082
 電 kosodate@city.nagareyama.chiba.jp
 ID 16761

生涯学習センターの講座

| 講座名 | 期日 | 時間 | 費用 |
|---|-----------------------------------|--------------------|------------------|
| ①エクセル入門 | 8月22日(木)～24日(土) | 10時～12時 | 3,000円(全3回) |
| ②パソコン・ワード画像入門(写真とイラスト挿入方法) | 8月27日(火)～30日(金) | 10時～12時 | 4,000円(全4回) |
| ③無料セミナー:よくわかる暮らしの設計と資産運用 | 9月2日(月) | 13時～14時30分 | 無料 ※予約不要 |
| ④楽しいビーズステッチ | 9月4日(水) | 10時～12時 | 1,200円(材料代別途) |
| ⑤パソコン入門・基本操作と文字入力の基本 | 9月4日(水)～6日(金) | 10時～12時 | 3,000円(全3回) |
| ⑥朗読劇「一茶ものがたり」 | 9月2日(月)～平成26年2月3日(月) ※2月11日(祝)に発表 | 13時～15時 | 13,000円(全13回) |
| ⑦写真展の作品募集 A:流山市小中学生写真展 B:フォトフェスティバル2013 | A・Bとも8月22日(木)～9月25日(水) | 直接窓口持参(9時～20時受け付け) | A:無料 B:4,000円 |

申 問 生涯学習センター ☎7150-7474

第3回 歴史と文化のトーク&トークinながれやま 切り絵と私

市内在住の切り絵作家・飯田信義さんをお迎えし、切り絵との出会いのエピソードから、流山市の観光カレンダーに切り絵が使われたことや、流山本町に情緒ある雰囲気を生み出している切り絵行灯などについてお話しいたします。また、海外への展示会出品や、切り絵行灯の普及を通じ流山市の活性化に尽力する飯田さんの姿を取材したテレビ番組なども紹介します。
 日 9月14日(土)13時30分～15時 所 流山福祉会館(見世蔵受け付け)
 定 20人(先着順) 費 500円
 申 電話、ファクス、メールまたは直接見世蔵へ
 問 万華鏡ギャラリー・見世蔵 ☎FAX 7103-2817
 電 misegura.nagareyama@gmail.com



しみんの伝言板

掲載を希望する方は、掲載申込書(一部の市内公共施設備え付け、市ホームページからのダウンロードも可)を、秘書広報課に提出してください。なお、イベント掲載希望者は、掲載希望号の1カ月前までに提出を。
 問 秘書広報課 ☎7150-6063 ID 393

イベント

- ～地域でつながろう～ワッショイ! 夏祭り(生活クラブ版流山市地域福祉活動計画実行委員会主催) =8月25日(日)11時～14時、平和台福祉会館と平和台1号公園。無料 問 生活クラブ風の村・楯岡 ☎7153-6674
- 陶芸七人展「遊」=8月27日(火)～30日(金)10時～20時(27日は13時から、30日は17時まで)、柏市民ギャラリー。無料 問 吉田 ☎090-3234-3840
- 南海佳子～真夏の夜のコンサート～(箏曲楠和会主催) =8月28日(水)18時～19時30分、南流山センター。2,000円 ※小学生以下無料 問 南海 ☎7159-6195

- 2013年平和のための戦争展「とうかつ」(同実行委員会主催) =8月31日(土)、9月1日(日)10時～19時50分(9月1日は18時まで)、柏市中央公民館。無料 問 坂 ☎090-9689-2789
- 第30回アチェロコンサート 親と子のための音楽会9(トロイメライの会主催) =9月1日(日)14時～15時、音楽室アチェロ(東初石2)。無料 問 仲秋 ☎7155-5798
- 初心者対象「オカリナ講座」(小さな小さな音楽会主催) =9月5日(木)・19日(木)10時30分～12時、赤城福祉会館。2,000円 ※楽器については要相談 問 鈴木 ☎080-1167-7442
- 歩いて探そう地域の宝～流山謎解きスタンプラリー～(流山青年会議所主催、市・市教委後援) =9月8日(日)10時～17時、南流山中央公園。無料 問 岡村 ☎080-5542-5541
- 混声合唱団フォンテ第38回定期演奏会 =9月23日(祝)14時～16時、文化会館。800円 問 石林 ☎7154-7511
- 第5回流山市太極拳のつどい(流山市太極拳連盟主催、市教委後援) =10月27日(日)13時～17時、生涯学習センター。要参加費 問 下田 ☎080-5002-8218

環境測定結果

クリーンセンター大気質 (平成25年6月)

| 項目 | 法・条例による規制値 | 保証数値 | 測定数値 |
|----------------------------------|------------|--------|---------|
| 硫酸酸化物(ppm) | — | 10以下 | 1未満 |
| 窒素酸化物(ppm) | 250以下 | 30以下 | 2未満 |
| 塩化水素(ppm) | 430以下 | 10以下 | 2未満 |
| ばいじん(mg/m ³ N) | 80以下 | 5以下 | 1未満 |
| 水銀(mg/m ³ N) | — | 0.03以下 | 0.005未満 |
| ダイオキシン類(ng-TEQ/m ³ N) | 1以下 | 0.01以下 | 0 |

問 サイクル推進課 ☎7157-8250 ID 17353

常磐自動車道 (平成25年6月)

| 項目 | 若葉台 | 西初石 | 東初石 | 青田 |
|---------|--------|--------|--------|------|
| ①騒音 時間 | 4 | 34 | 5 | 15 |
| ②NO2 日 | 0(0) | 0(0) | 0(0) | 0(0) |
| ③SPM 有無 | 無 | 無 | 無 | 無 |
| ④日平均交通量 | 上り | 下り | 合計 | |
| | 45,101 | 45,812 | 90,913 | |

①昼60デシベル・朝夕55デシベル・夜50デシベルの協定値を超えた時間
 ②連続した3カ月間に日平均値が0.04ppmを超えた日数(0.06ppmを超えた日数)
 ③日平均値が0.10mg/m³を超えた日が2日以上連続したことの有無
 問 環境政策課 ☎7150-6083



8月24日(土) 第37回流山花火大会 いよいよ今週末!

夏の夜空と江戸川の川面を華麗に彩る流山の花火大会。夏の風物詩として親しまれ、今年で37回目を迎えます。今年も三郷市と同日開催し、両市合わせて1万発の花火が打ち上がります。ぜひ、夏の夜空のミュージカルをお楽しみください。なお、有料観覧席の販売は8月24日正午までです。

また今年も、JCNコアラ葛飾チャンネル(地デジ11ch)で、花火大会の様子を初めて生中継(19時~20時30分)する予定です。
 8月24日(土)19時~20時30分※雨天・荒天時は8月31日(土)に延期 流山1~3丁目地先の江戸川堤防

本日から切り絵行灯ギャラリーがオープン!
ベーカリー蔵日和を一部改装
 流山本町の夜を彩る、手づくりの切り絵行灯ギャラリーが、ベーカリーカフェ・蔵日和(流山1)にて、本日オープンします。切り絵作家・飯田信義さんと長谷部年春さんが手掛けた行灯の数々…花火大会の前にその魅力をぜひ、ご覧ください。
 ▷営業時間=9時~18時※月曜定休
 流山本町・利根運河ツーリズム推進室
 ☎7150-6085



- 花火の前も楽しみがいっぱい!**
- 屋台村 16時~21時
34店舗のお店が味自慢のメニューを提供します。
 - リバーサイドコンサート 18時30分から
有料観覧席内の本部テント前のステージで、ライブイベントを行います。
▷出演=陽菜 with 殿、御乱心

会場へは電車やバスで!
 花火大会の会場周辺には駐車場がありませんので、公共交通機関をご利用ください。また、当日(18時~21時30分)は、会場周辺で通行規制がありますので、ご協力をお願いします。
【つくばエクスプレス】①流山セントラルパーク駅から徒歩約25分※同駅から流山駅東口までの無料シャトルバスを運行(17時から)、バス下車徒歩約5分 ②流山おおたかの森駅西口から京成バス(市役所方面行き)で流山市役所下車徒歩約5分
【流鉄流山線】流山駅、平和台駅から徒歩約5分
 流山花火大会実行委員会事務局
 (流山商工会議所 ☎7158-6111 / 市商工課 ☎7150-6085) ID 1859

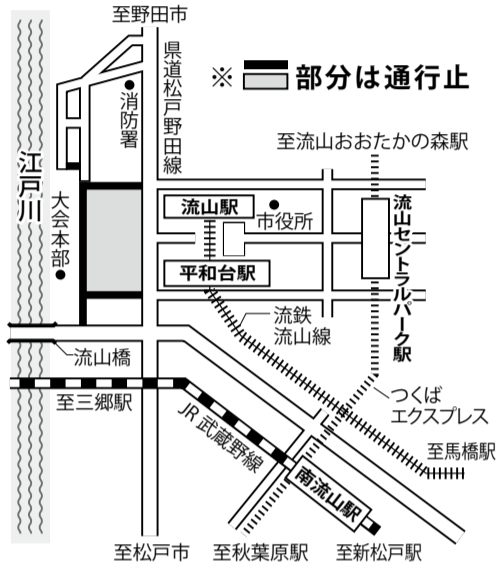

流山流 サイエンスショーで楽しむ 空気の不思議

夏休み子ども科学教室

8月14日、生涯学習センターで博物館科学教室が行われ、東京大学の学生によるサイエンスサークルCASTの「空気のチカラショー」が披露されました。この科学教室には親子160人が参加し、とても身近な空気の不思議について学びました。家庭用プールで作った巨大な空気砲を使って空気の進み方を感じる実験や、巨大風船を使って空気の重さを感じる実験、料理用のボールを2つ重ねて真空状態を作り出し、空気がものを抑える力を実感する実験など、普段はあまり体験することのない空気を使った実験の面白さに、子どもたちは最後まで釘づけでした。

鯉ヶ崎小学校4年生の大岡梨沙さんは「学校の授業でも理科が好きで、特に実験をすることが楽しいです。今日は料理用のボールとボールが空気の力で離れなくなる実験が一番面白かったです」と笑顔で話してくれました。また、梨沙さんはCASTの皆さんに「空気には重さがあるのに、自分の体の周りには空気はなぜ重く感じないのですか?」という鋭い質問をして、会場にいる大人たちをうならせていました。



巨大空気砲から放たれた空気は会場の奥まで届きました

ID17947

セッシュウ! 秘蔵映像と講演のつどい

国際的な俳優・早川雪洲の足跡を辿る

映画「戦場に架ける橋」で日本人初のアカデミー助演男優賞候補になるなど、世界を魅了した千葉県が生んだ国際的スター・早川雪洲。世界で人気のある国際俳優でありながら、長く日本では認められない時代もありました。

雪洲の戸籍からアメリカへの渡航記録まで徹底的に調べ、その生い立ちを追った「セッシュウ!」の著者・中川織江さんと、秘蔵映像の持ち主である澤田隆治さんを招き、ハリウッドで人気を博しながらも当時の日本では上映禁止になった秘蔵映像の数々を見ながら、雪洲が活躍した時代や背景を追います。

9月1日(日)14時~15時30分
 所生涯学習センター
 定250人(先着順)
 費無料 申不要
 問生涯学習センター ☎7150-7474

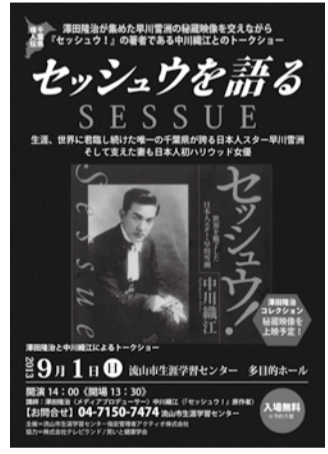

詩 星と美ら海 西初石 浜里政子
 沖繩本島から二十八キロ離れ、珊瑚礁にかこまれた伊是名島。外灯ひとつない、漆黒の夜の銀河鉄道が島を走り廻るような星降る空は神々しいまでに輝いていた。それは六十年前の夫の故郷で過ごした日、浜にしつらえた五右衛門風呂に浸り、美ら海のさざ波が金や銀に揺れて子守唄を歌い、夢の国に誘われて、いつしか私はかぐや姫になった。
 今夫の介護に明け暮れる日々にもう一度あの海を夫に見せてあげたいと思っても、それもかなわぬ夢、あのときの人々の人情と美しい自然は、滅びることなく生きつづけるだろう、故郷への感謝の思いはひたすらあふれつつ、夫と私のこころの中に消えることない火を灯す。

短歌 武田静江 選(流山市松ヶ丘4-505-90)
 行きは良い帰りは膝が笑いそう何処までつづく紫陽花の原
 市野谷 吉川 安志
 西初石 井上 真佐代
 此処だけのお土産ですよにいついついられ旅の初日に荷をかざらば
 孫達の帰りしあとの佛前に二羽の折鶴舞い遊びいて
 若葉台 山崎 陽子
 【評】吉川氏 この頃は紫陽花を売り物にした観光地がこちらに出現。その一つを訪れたのであろう。(往きはよい帰りはこわい)からのヒントか。帰りは「膝が笑いそう(疲れた)膝がガクガク力が抜けそう」というを用いて、面白い一首に仕上げた才能に注目。井上氏 旅の楽しみは買物であり、買物なしの旅は空気の抜けたビールみたいと言う人も。誰でも経験のあること共感度は高いが、二句の「に」は説明的であり、一・二句「ここだけの土産ですよ」と文意を整える。配達日指定の宅急便を利用するなど手ぶらの物見遊山は、旅の醍醐味となるであろう。山崎氏 作者と孫達の作った仏前の折鶴が慰めとなるのである。気持の通う一首だが結句を「羽ひろげおり」と躍動的に、作者の慰め所の抒情を、かもし出すような表白がのぞましい。

俳句 水見壽男 選(流山市東深井865-111)
 肩ぐるま鬼灯市を眺め行く
 市野谷 皆川 春海
 瀨の音を添へて貴船の川床涼み
 こうのす台 山崎 純子
 二杯目のひと片をくばる生ビール
 宮園 鈴木 寛
 幾筋も通る風道蒲は穂に
 野々下 今田 素土
 かなぶんに記憶の端を掴まれし
 駒木 後園 光子
 【評】一旬目 鬼灯市とあれば、まず浅草寺境内の鬼灯市が思い浮かぶ。境内は青鬼灯を商う市が立ち、この日観音さまに詣ると四万六千日のご利益があるとも。こんな市の中を子を肩車してゆく姿は、祭稚児を肩車して運ぶ構図である。二旬目 京都洛北の貴船町の床涼みの情景を詠む。京都は盆地で冬夏寒暖の差が大きく、夏も又酷暑の日々。川に床を設え涼をとるのである。京都ならではの生活の標。三旬目 極めて明瞭なビールジョッキを傾けての暑気払い。二杯目の女の片えくぼが可愛嬌。四旬目 風道に葉擦れの音が、筋道を作った蒲の穂に呼応する写生の句柄。五旬目 金亀子の思い出に行き会った回想の一句。記憶の端を掴まれたの措辞は、年輪を重ねた人の俳味を感じさせる。