

市の人口と予算(1月1日現在)

人口・世帯()内は前月比/前年同月比	
合計=	180,248人 (+271/+4,389)
男=	89,145人 (+165/+2,106)
女=	91,103人 (+106/+2,283)
世帯=	73,931世帯 (+130/+2,400)
予算	
一般会計=	544億5,023万3千円
特別・事業会計=	471億4,825万1千円



おおたかの森ナーサリースクールの保育の様子

教育・子育て環境の充実に注力

小学校の教室、学童クラブ、認可保育園等を増設

「母になるなら、流山市。」を掲げる本市では、子育て世代を中心に人口が増加しています。市では、増加する児童・生徒数を予測しながら、「小学校の教室の整備」「学童クラブの整備」「認可保育園等の整備」など、教育・子育て環境の充実に力を入れています。今号では、今年度の整備状況や、平成29年度の整備予定などについてお知らせします。

小学校の教室の整備

今年度中に、今後3カ年の児童・生徒数の推計値の再算定および、それ以降の想定値を算出し、平成29年度から、今後の新設および増築の整備内容を検討します。

●小山小学校

今年4月1日からの使用開始に向け、現在、普通教室13室、特別教室4室の増設整備を進めています。

●おおたかの森小学校

今年度中に、今後3カ年の児童・生徒数の推計値の再算定

●南流山小学校

平成30年4月の使用開始を目指し、平成29年度に増設整備を実施する予定です。

●園学校教育課

☎7150-6104

学童クラブの整備

学童クラブ(別表)では、小学1~3年生および障害のある児童については、入所基準を満たす年度当初の入所希望者全員を受け入れています。

また、小山・流山小学校区では今年4月から、南流山小学校区では平成30年4月から増員を予定しています。

●小山小学校区

今年4月から、定員を110人から210人に増やします。現在、校舎増築と併せて学童クラブ(定員50人×2施設)を整備中です。

●流山小学校区

今年4月から、定員を70人から130人に増やします。現在、学校隣

接地に学童クラブ(定員60人)を整備中です。

●南流山小学校区

平成30年4月から、定員を70人から約200人に増やす予定です。平成29年度に既設学童クラブ・校舎の施設改修を実施する予定です。

●おおたかの森小学校区

今年4月から、定員を90人から、応募状況により特別教室を利用して約150人規模まで拡大して対応する予定です。

また、今後の学童クラブの整備についても検討中です。

■学童クラブの状況

(単位:人)

小学校区	学童クラブ	定員	平成28年度(4月実績)	
			登録児童数(対前年度)	平均登所人数(対前年度)
江戸川台	江戸川台第1学童クラブ	70	30(+4)	19(+5)
	江戸川台第2学童クラブ	45	46(-2)	38(+1)
	江戸川台第3学童クラブ	45	49(-2)	36(-3)
東深井	もりのいえ第1学童クラブ	50	46(+15)	30(+11)
	もりのいえ第2学童クラブ	35	40(-12)	27(-9)
	もりのいえ第3学童クラブ	35	39(-12)	29(-10)
西初石	西初石子どもルーム	※80	76(+1)	53(+1)
新川	つくしんぼ学童クラブ	50	48(-2)	34(-1)
西深井	たんぼぼ学童クラブ	45	34(-2)	26(-1)
八木北	八木北小学校区学童クラブ	※75	67(+4)	56(+3)
	第1おおたかの森ルーム	70	86(+16)	68(+16)
小山	第2おおたかの森ルーム	40	42(+7)	34(+6)
	ひよどり学童クラブ	50	60(-2)	46(+0)
流山北	ちびっこなかよしクラブ	45	45(+7)	38(+5)
	ちびっここのびのびクラブ	45	47(+9)	41(+8)
流山	おおぞら学童	※100	125(+4)	100(+5)
	ひまわり第1学童クラブ	50	46(-24)	38(-15)
鱈ヶ崎	ひまわり第2学童クラブ	40	40(+40)	32(+32)
	あすなる学童クラブ	70	91(-5)	67(-5)
八木南	そよかぜ学童クラブ	45	24(-2)	16(-3)
	向小金小学校区第1学童クラブ	35	27(-3)	20(+0)
向小金	向小金小学校区第2学童クラブ	35	26(+0)	23(+7)
	あすま学童クラブ	60	69(-2)	50(-7)
東	あすま学童クラブ	60	69(-2)	50(-7)
	おおたかの森小学校区学童クラブ	90	100(+22)	76(+14)
合計		※1,305	1,303(+59)	997(+60)

※定員は、学校教室使用分を含む定員規模です。登録児童数に対して、平日の平均登所人数は約8割程度となっています。

園教育総務課 ☎7150-6103

認可保育園等の整備 待機児童の解消に向けて

待機児童ゼロを目指して、認可保育園等(小規模保育事業所を含む)の整備を本格化した平成22年度から28年度までの7年間で、認可保育園等の定員数を約2.7倍の4,798人に増員しました(別表)。引き続き、保育園等の整備を進めていきます。

■認可保育園等の整備状況

	①就学前人口	②定員数	補完率 ②÷①	待機児童数
平成22年4月	9,154人	1,789人	19.5%	74人
平成23年4月	9,715人	2,281人	23.5%	43人
平成24年4月	9,855人	2,541人	25.8%	81人
平成25年4月	10,036人	2,794人	27.8%	57人
平成26年4月	10,347人	3,091人	29.9%	68人
平成27年4月	10,738人	3,725人	34.7%	49人
平成28年4月	11,392人	4,091人	35.9%	146人
平成29年4月	—	4,798人	—	—

※平成30年4月 定員5,700人を目標に整備

また、保育園の「質」向上の取り組みとして、保育士の確保対策(保育士修学資金貸付事業、保育士用の宿舍借り上げ家賃補助など)や、保育園に対する「第三者評価」受審を推進します。

園子ども家庭課

☎7150-6082

マイナンバーカード交付窓口を 1月29日(日)に実施

電話での事前受け付けにご協力を

マイナンバーカードの交付通知書が届いた方で、平日の受け取りが困難な方は、ぜひご利用ください。

なお、当日は他の業務は実施しません。

また、待ち時間短縮のため、事前受け付けを行い、1月27日までに電話受け付けされた方を優先してご案内します。

1月29日(日)9時～12時、13時～16時

所 市役所市民課

▽受け取れる方 本人または法定代理人(本人同伴に限る)

▽必要書類 交付通知書、通知カード、本人確認書類(別表の①から①点または②から②点)、住民基本台帳カード(お持ちの方のみ) ※法定代理人は、左記必要

①	運転免許証、パスポート、住民基本台帳カード(写真付き)、障害者手帳、在留カード、特別永住者証明書など
②	保険証、年金手帳、社員証、学生証、子ども医療費助成受給券、預金通帳など ※「氏名と生年月日」または「氏名と住所」が記載されたものに限る

書類に加えて代理権の証明書(戸籍謄本や登記事項証明など)、代理人自身の本人確認書類が必要

問 市民課

☎71500-6075

ID 28938

住民基本台帳カードをご利用の方へ

電子証明書の有効期限(発行から3年間)を経過した方は、インターネットによる確定申告(e-Tax)が利用できなくなります。e-Taxを利用する方は、マイナンバーカードへの切り替えが必要です。

マイナンバーカードは、申し込みから受け取りまで約1～2カ月かかります。お早目の申請にご協力をお願いします。

マイナンバーカードの申請方法
通知カード下部の申請書に写真を貼り、必要事項を明記の上、同封の返信用封筒で郵送してください。
インターネットなどによる申請も可能です。詳細はお問い合わせください。

問 マイナンバー総合フリーダイヤル
☎01200-9510178
(9時30分～20時※土日曜、祝日は17時30分まで)

償却資産の申告を受け付け中

1月31日までに提出を

商店や工場などの事業を営む個人や法人を対象に、平成29年度の償却資産の申告を受け付けています。提出期限は、1月31日です。この申告は、固定資産税の課税の基礎となるもので、毎年1月1日現在の事業用資産の所有状況を申告していただくものです。

対象となる方には、昨年12月に申告書を郵送しました。届いていない場合や不明な点がある場合は、市役所資産税課までお問い合わせください。

また、電子申告による受け付けも行っています。詳細は、市ホームページまたはエルタックスのホームページをご覧ください。

☎1月31日(必着)までに☎270-0192流山市役所資産税課へ郵送または直接窓口へ

問 資産税課 ☎7150-6074 ID 663

家屋調査の実施と固定資産税の減額申告

家屋調査にご協力を

平成28年中に新築・増築を完了した家屋の家屋調査を実施しています。固定資産税の基礎となる家屋(住宅や店舗、工場、物置、車庫など)の評価額を算定するため、家屋の構造や屋根、基礎、柱、内外壁などの使用資材や仕上げおよび設備などを市職員(固定資産評価補助員)が伺い、調査します。ご協力をお願いします。

なお、家屋を取り壊した場合は、調査の際に市職員にお伝えいただくか、家屋滅失届を市役所資産税課へ提出してください。

固定資産税の減額

耐震改修、バリアフリー改修、省エネ改修工事を行った住宅で、一定の要件を満たす場合は、固定資産税が減額されます。いずれも工事完了後3カ月以内の申告が必要となりますのでご注意ください。

長期優良住宅の認定を受けて新築した住宅で、「認定長期優良住宅に係る固定資産税減額申告」をしていない家屋所有者は、1月31日までに申告してください。

詳細は、市ホームページをご覧ください。資産税課までお問い合わせください。

問 資産税課 ☎7150-6074 ID 15780

市民活動団体の公益事業に補助金 提案事業を1月31日まで受け付け

市では、市民活動団体が行う公益的な事業に対して「流山市民活動団体公益事業補助金」を交付しています。

この補助金は、市民活動団体で実施する事業(子育て支援、防災、まちづくりなどの分野)が地域へ波及し、根付くことを支援するものです。

実施する事業が補助対象かなど詳細は、市民活動推進センター(☎7150-4355)または市役所コミュニティ課へご相談ください。

☎必要書類を1月31日までにコミュニティ課へ持参

問 コミュニティ課 ☎7150-6076 ID 26529

地域包括支援センターの 第三者評価結果

市内公共施設で閲覧できます

市内4カ所の高齢者なんでも相談室(地域包括支援センター)のサービス向上や各事業の公平・公正な運営確保を図るために実施した、平成27年度第三者評価の結果がまとまりました。

▷閲覧場所=市役所情報公開コーナー、市役所介護支援課、各高齢者なんでも相談室、高齢者福祉センター森の倶楽部、各福祉会館、各コミュニティホーム、生涯学習センター(流山エルズ)、各公民館、各図書館、市ホームページ

▷閲覧期間=通年

問 介護支援課 ☎7150-6531 ID 19717

老後の住み替えを 健康な今から考えよう!!

講演会と相談会を実施

子育てを終えた後は、ライフステージに合った生活を送るために、戸建て住宅からの住み替えを検討してみませんか。

講演会では、住み替えに関する解説と事例をご紹介します。また、相談会では、不動産業者・建築設計事務所・工務店がチームで相談に応じます。

☎1月30日(月)①講演会:14時～15時②相談会:15時～16時※1組30分程度 所 キッコーマンアリーナ

問 流山市住み替え支援組織協議会 ほか 問 市内在住のシニア世代の方 定 ①40人②15組(いずれも先着順) ☎1月11日9時から市役所建築住宅課へ電話

問 建築住宅課 ☎7150-6088 ID 23647

防災を幅広く推進するため 防災会議委員を募集

流山市地域防災計画などの防災に関する計画について、多様な視点から推進するため、流山市防災会議の委員を募集します。市では、女性委員の割合を4割以上とすることを目標としていますので、女性の方の積極的な応募をお待ちしています。なお、委員の方は会議の際に一時保育をご利用になれます。

▷応募資格=市内在住・在勤・在学の方 ▷活動内容=年間1～2回程度の会議 ▷募集人数=6人 ▷報酬=日額7,200円(交通費込み) ▷任期=平成29年4月1日～平成31年3月31日(2年間) 問 「流山市の災害時における自動・共助・公助について」を800字以内にとりまとめ、市役所防災危機管理課で配布する応募用紙(市ホームページからもダウンロード可)に必要事項を明記の上、1月24日(必着)までに☎270-0192流山市役所防災危機管理課へ郵送または持参

問 防災危機管理課 ☎7150-6312 ID 14548

市制施行50周年記念 後藤純男回顧展 オープニングセレモニーには日野原重明さんが出席

前売り券は
1月21日まで

本市初の名誉市民・日本画家の後藤純男氏の回顧展を開催します。「日本の風景」「桜花」など6つのテーマ別に展示します。繊細で荘厳な後藤氏の名作32点を、ぜひご覧ください。

また、オープニングセレモニーには、生前の後藤氏と親交が深く今回の回顧展に書を出展いただく医師・日野原重明さんが出席されます。

☎1月22日(日)～2月21日(火)9時～21時(2月15日は休館)

▷オープニングセレモニー=1月22日(日)8時35分～9時 所 生涯学習センター(流山エルズ)▷チケット代=前売り400円、当日500円、団体(5人以上)および高校生400円、中学生以下の方・障害者手帳をお持ちの方(介助者1人まで)は無料※高校生の方は学生証をお持ちください。▷チケット販売場所=文化会館、各公民館、南流山センター、おおたかの森センター、生涯学習センター(流山エルズ)、博物館、森の図書館、e+ (イープラス)で販売します。なお、e+ (イープラス)ではスマートフォンを利用したスマチケまたはコンビニ(セブンイレブン・ファミリーマート)受け取りは、発券手数料なく購入できます。

問 生涯学習課 ☎7150-6106 ID 31858

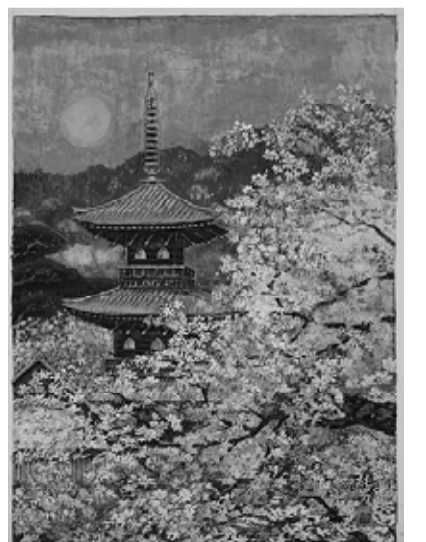

「盛春塔映」(2011年制作) 後藤純男美術館提供

雇用保険の適用が拡大

平成29年1月1日から、65歳以上の労働者も「高年齢被保険者」として雇用保険の適用対象となりました。なお、保険料の徴収は平成31年度まで免除となります。詳細はお問い合わせください。 問 ハローワーク松戸 ☎047-367-8609

講座



★今、はやりのポールウォーキング

日1月30日(月)15時～16時30分 所南流山センター 講ポールウォーキング協会ベシーックコーチ・小林幹夫さん 定15人(先着順) 費500円(別途レンタルポール100円) 持飲み物、タオル、動きやすい服装 申電話または直接窓口へ 問南流山センター☎7159-4511

★スマートフォン基本講座 チャンス!生活がますます便利になるスマホ

スマートフォンの基本操作やメールなどの活用方法、市の公共施設予約システムの使い方を学びます。 日2月7日(火)13時30分～15時30分 所野々下福祉会館 対市内在住・在勤・在学の方 定10人(先着順) 費無料 持普段ご利用のスマートフォン 申1月12日から電話 問野々下福祉会館☎7145-9500 ID 32372

★介護予防教室

介護予防は、元気なうちから取り組むことが重要です。今回は、歳を重ねても自分の歯で食べていく方法を学びます。 日2月9日(水)14時～15時30分 所北部公民館 講ひがしデンタルクリニック院長・東洋平さん 対市内在住の65歳以上の方 定60人(先着順) 費無料 持筆記用具、飲み物 申市役所介護支援課へ電話またはファクス 問介護支援課☎7150-6531 FAX 7159-5055 ID 27046

★リサイクル講座

①打ち直し綿で置物用座蒲団づくり 日2月15日(水)13時～16時 定10人(多数抽選) 費500円(材料代) 持裁縫道具、チラシ、指ぬき ID 32680 ②包丁研ぎ教室 日2月16日(木)10時～12時 定20人(多数抽選) 費無料 持包丁、タオル、エプロン、砥石 ID 9648 【共通事項】 所クリーンセンター 申電子申請または往復ハガキに開催日、講座名、住所、氏名、電話番号、返信用に宛名を明記の上、1月25日(必着)までに☎270-0174

流山市下花輪191クリーンセンターへ 問クリーンセンター☎7157-7411

縦覧 どなたでもご覧になれます

★平方北部物流施設地区地区計画の原案の縦覧

日1月23日(月)～2月6日(月)平日8時30分～17時15分 所市役所都市計画課 【意見書の提出】 都市計画課で配布の意見書に必要事項を明記の上、意見を400字詰め原稿用紙2枚以内にまとめ、2月13日(消印有効)までに☎270-0192流山市役所都市計画課へ郵送または持参 問都市計画課☎7150-6087 ID 32598

会議・説明会

★福祉施策審議会

日1月16日(月)14時から 所市役所 内第3期地域福祉計画の策定について 問社会福祉課☎7150-6079 ID 31442

★第5回生涯学習審議会

日1月16日(月)14時から 所文化会館 内生涯学習について 問生涯学習課☎7150-6106 ID 10393

★廃棄物対策審議会

日1月17日(火)13時30分から 所クリーンセンター 内自己搬入ごみ手数料の見直しについて 問クリーンセンター☎7157-7411 ID 541

★第2回中小企業資金融資運営委員会

日1月18日(水)10時30分から 所市役所 内中小企業資金融資などについて 問商工振興課☎7150-6085

★平方北部物流施設地区地区計画の原案に係る説明会

日1月21日(土)10時から 所市役所301・302会議室 問都市計画課☎7150-6087

★都市計画審議会

日1月25日(水)13時30分から 所上下

水道局 内都市計画土地区画整理事業の変更について ほか 問都市計画課☎7150-6087

募集

★書道・硬筆展作品を募集

第31回流山市書道・硬筆展の出品作品を募集します。 募募集区分(出品料:毛筆/硬筆)=①一般(2,500円/1,500円)②幼年、小・中学校、高校(1,000円/700円)※別途事務費各600円 申2月5日(必着)まで。詳細は、流山市文化協会書道部・後関☎7154-6810)または坂本☎7154-3204)へ 問生涯学習課☎7150-6106

千葉県生涯大学の入学生を募集

対健康、仲間づくり、社会参加に興味のある県内在住の60歳以上の方※5歳以上の方も応募できる場合あり 申市役所高齢者生きがい推進課などで配布の願書(県ホームページからもダウンロード可)を2月28日(必着)までに郵送 問同大学校事務局☎043-266-4705

その他

★再生自転車の販売

▷応募期間=1月15日(日)～29日(日)9時～17時 対市内在住・在勤・在学の方※1年以内に当選した世帯を除く 申クリーンセンターに展示する自転車から希望する自転車(1世帯1台)を選び、申請者本人が申し込み用紙に必要事項を明記の上、直接窓口へ※多数抽選 ▷引き渡し=現金と引き換え。運搬などは各自 問クリーンセンター☎7157-7411 ID 1411

★人形劇のつどい

日1月20日(金)15時～16時 所おおたかの森センター 内人形劇団ふうせんによる「三びきのやぎのらがらどん」、「ビビデバビデブー」ほか 対幼児・児童 定60人(先着順) 費無料 申不要 問中央図書館☎7159-4646 ID 32508

★流山史跡100力所めぐり

流山市コミュニティスポーツリーダー会総合運動公園地区によるウォーキングイベントです。 日1月22日(日)8時30分～12時(7時30分受け付け) ※雨天中止 所市総合運動公園集合 ▷コース(予定)=市総合運動公園→前ヶ崎城址→宝蔵院→清瀧院→広寿寺→香取神社→野馬除土手跡→JR南柏駅(現地解散) 費無料 持水筒、タオル

蔵書点検・雑誌配布を実施します

資料の所在を確認する蔵書点検に伴い、別表のとおり図書館を休館します。予約した本などは、開館している図書館での受け取りにご協力ください。

施設名	休館日	施設名	休館日
森の図書館	2月2日(水)～7日(火)	木の図書館	2月8日(水)・9日(木)
初石分館	2月7日(火)	こども図書館 北部分館	2月9日(木)
南流山分館	2月7日(火)・8日(水)	中央図書館	2月10日(金)～17日(金)

雑誌の無料配布を実施

保存期間が経過した雑誌を先着順で1人3冊まで差し上げます。 日2月18日(土)10時～14時 所中央図書館、森の図書館、木の図書館 対市内在住の方 申不要 問中央図書館☎7159-4646

ル、帽子 申不要 問スポーツ振興課☎7157-2225

★ふれあいサロン(シニアの方対象)

日1月27日(金)15時～16時30分 所南流山センター 定50人(先着順) 費100円 申不要 問南流山センター☎7159-4511

★笑いヨガでストレス発散 ヨガと笑いを合わせた健康法

日2月1日(水)13時～14時 所南流山センター 講ヨガインストラクター・出口真由子さん 定50人(先着順) 費500円 持タオル、飲み物、動きやすい服装 申電話または直接窓口へ 問南流山センター☎7159-4511

★グリーン・カウンセリング 大切な方やご家族を亡くされた方の集い

今の気持ちや感情をお話してください。聴くだけの参加もできます。 日2月3日(金)13時30分～15時30分 所野々下福祉会館 講グリーン・ケア・金山美智子さん 定5人(先着順) 費300円(資料代、お茶とお菓子付き) 申1月12日から電話 問野々下福祉会館☎7145-9500 ID 31943

★千寿の会

今回は、ギター&ボーカルユニット・Izmi&Michioの演奏があります。 日2月6日(月)13時30分～15時 所東深井福祉会館 対市内在住・在勤・在学の方 定40人(先着順) 費100円(お茶代) 申1月12日から電話、ファクスまたは直接窓口へ 問東深井福祉会館☎7155-3638 FAX 7153-3437 ID 32130

無料法律相談会

日2月4日(土)13時～16時※相談時間は1人30分 所千葉県弁護士会松戸支部 費無料 申1月19日10時から電話 問千葉県弁護士会松戸支部☎047-366-6611

★は市または指定管理者などの主催のもの

お詫びと訂正

広報ながれやま市制施行50周年記念特集号(1月1日発行)3面に掲載した、年表の平成17年の欄中、駅名表記に誤りがありました。正しくは「南流山駅、流山セントラルパーク駅、流山おおたかの森駅の3駅が開駅」です。お詫びして訂正します。 問秘書広報課☎7150-6063

しみの伝言板

問秘書広報課☎7150-6063 ID 393

イベント

■新春子供大福茶会= (煎茶道尚古茗社流主催)=1月15日(日)10時～11時、森の図書館。300円※小学生対象、要申し込み 問堀内☎7152-2655(18時以降) ■季楽会 俳句展=1月20日(金)～22日(日)9時～17時(20日は13時から、22日は16時まで)、杜のアトリエ黎明。無料 問芝野☎080-1329-2992 ■第88回公開読書会 東田直樹著「自閉症の僕が跳びはねる理由」を読む(本を読む流山の会主催)=1月28日(土)13時30分～15時30分、中央図書館。無料 問鈴木☎7150-3583 ■第8回ヘルスバレーボール女子大会(日本ヘルスバレーボール連盟主催)=1月29日(日)9時～15時、キッコーマンアリーナ。

3,000円※要申し込み 問寒河江☎helvo_renmei@yahoo.co.jp

■プロの音楽家による【0歳からの親子で楽しむリトミックコンサート】(南流山リトミック研究会主催)=1月29日(日)10時15分～11時35分、生涯学習センター(流山エルズ)。一家族1,000円※要申し込み 問午堂☎080-3429-6729 ■講演・パネルディスカッション「後見の質の向上をめざして」～実例、統計、対策～(認定NPO法人東葛市民後見人の会主催、市後援)=1月29日(日)13時30分～16時30分、おおたかの森センター。無料 問事務局☎7170-2323 ■特別初心者社交ダンス講習会(全3回)(ステップ303主催)=2月3日・10日・17日の金曜10時～11時30分、南流山センター。3,000円 問能村☎7158-3145 ■障害年金の無料・個別相談会(NPO法人みんなでサポートちば主催)=2月9日、3月9日の木曜13時30分～16時30分、池松ビル(柏市)。無料※要申し込み 問事務局☎070-1541-7661

ゆうゆう大学第9期生の募集期間を延長します

60歳以上の方の学び・仲間づくりの場「ゆうゆう大学」の第9期生の募集を1月31日(必着)まで延長します。詳細はお問い合わせください。 問文化会館☎7158-3462 ID 31782

太巻き寿司教室 郷土料理にチャレンジ!

房総で古くから親しまれてきた、見てきれい、食べておいしい太巻き寿司づくりに挑戦しませんか。

日2月16日(休)10時～14時 所北部公民館、初石公民館 講流山市農家生活研究会の皆さん 対市内在住の方

定各16人(多数抽選) 費500円

日往復ハガキに郵便番号、住所、氏名、電話番号、希望する受講会場、一時保育(2歳～就学前児)希望の場合は、お子さんの氏名、年齢、性別を明記の上、1月18日(必着)までに☎270-0192流山市役所農業振興課へ郵送

☎農業振興課☎7150-6086 ID14476



いちごの直売がスタート 地方発送も実施

市内のいちご農園で、収穫と直売が始まりました。地方発送も行いますので、流山産の美味しいいちごをお楽しみください。確実に購入いただくためには、前日までに各農園に直接お問い合わせください。

農園名	所在地	電話番号
藍川園芸	前ヶ崎526	☎7145-4630
石井農園	西深井367	☎7152-0776
中村農園	大畔561	☎080-3453-8283
増田農園	名都借912	☎090-4752-8855

☎農業振興課☎7150-6086 ID14474

森の図書館夢コンサート 午後のクラシック～ロマン派の旅～

日2月5日(日)14時～15時 所森の図書館 出演=北村春佳(ソプラノ)、森田真紀(マリンバ)、宮雅子(ピアノ) 対市立図書館カードお持ちの方 ※お持ちでない方は登録を

定70人(先着順) 費無料 日1月14日9時30分から窓口でチケット配布※1人2枚まで。お体の不自由な方はお問い合わせください。

☎森の図書館☎7152-3200 ID32509

流山「18万人目の市民」を 井崎市長がお祝い

昨年12月23日、井崎市長が、めでたく「18万人目の市民」となった富田純平ちゃん(0歳)のお祝いに、富田英城さん・珠里さんご夫妻のご自宅を訪問しました。井崎市長は、11月28日に生まれたばかりの純平ちゃんを抱っこしたご夫妻に、花束と記念品を手渡し祝福しました。

富田さんご夫妻は、英城さんが約7年前に、東京都内への転勤を機に愛知県名古屋から南流山にお越しになり、その後、結婚を機に珠里さんも愛知県安城市から転入されました。当時はご夫婦2人でしたが、長男の勳太くん(3歳)が誕生し、次男の純平ちゃんの出産予定もあったことから、つくばエクスプレスの駅が近く通勤にも便利で、市総合運動公園も近い現在のお住まいに転居を決められたそうです。

平日は仕事が忙しい英城さんですが、休日は勳太くんと遊んだり料理をしたりと、ほとんどの家事をサポートしており、「仕事が早く終わると帰ってきて家事を手伝ってくれるので、全く不満はありません」と珠里さんは幸せそうな笑顔で話してくださいました。

市長は「これからも末永く流山市民でいてください。勳太くんも小・中学校と流山で通ってね」と話すと、勳太くんは笑顔で「うん」とうなずきながら「ただただね」と言い、皆さんは笑顔に包まれていました。



ID32671

市の人口は、平成28年12月3日に18万人を達成しました。平成11年6月9日に15万人を超えてから約10年後の平成21年4月30日に16万人を突破。平成17年8月のつくばエクスプレス開業以来、右肩上がり人口が増え、約5年後の平成26年3月31日に17万人の突破からおおよそ2年8カ月での達成となりました。

チャレンジゲーム in 流山 (流山市青少年相談員連絡協議会主催)

チームで協力して、体を使ったゲームを楽しみます。

日2月4日(土)9時30分～15時

所生涯学習センター(流山エルズ)

対市内在住・在学の小学年生 定70人(多数抽選)

費500円(お弁当代)

持水筒、タオル、室内靴、動きやすい服装

日ハガキに「チャレンジゲーム参加希望」、郵便番号、住所、氏名(ふりがな)、学校名、学年、性別、保護者氏名、緊急連絡先を明記の上、1月23日(必着)に☎270-0192流山市役所生涯学習課へ郵送またはメール※メールは17時まで

☎生涯学習課☎7150-6106

☐soudanin18@gmail.com

放射線に不安をお持ちの方へ 健康相談を実施

放射線の影響による健康不安を解消するため、放射線専門の医師による個別の健康相談を実施します。

日1月30日(月)10時～12時 ミニ講座:10時～10時20分、個別相談:10時20分～12時※1組15分

所保健センター 対市内在住で中学生以下のお子さんをお持ちの保護者または妊婦の方 定4組(先着順) ※個別相談のみ

日個別相談を希望の方は電話、ファクス、メールまたは直接窓口へ

☎保健センター☎7154-0331 FAX7155-5949

☐hokensuishin@city.nagareyama.chiba.jp

ID13369

健康づくり講座 ゼロから学ぶ高血圧

生活習慣病予防のための講座を開催します。いずれか1回の参加も可能です。

①医師による血圧の話「血圧のしくみ、知っていますか」(講義編)

日1月26日(休)13時30分～16時 講向小金クリニック院長・大津直之さん 定50人(先着順) 費無料 持筆記用具

②調理実習「おいしく食べて高血圧予防～栄養士の減塩レシピ教えます～」(実践編)

日2月3日(金)10時～13時 講保健センター栄養士 定30人(先着順) 費400円(材料代) 持エプロン、三角巾、筆記用具

【共通事項】

所保健センター 対市内在住の方 日電話

☎保健センター☎7154-0331 ID14568

流山産業人国記 10 創意工夫の生涯

山本文男

昭和61年3月、月刊タウン誌「流山わがまち」の取材で藤製作所の藤川紀一社長にお会いした時、工業用刃物と出会った若き日々を、次のように語ってくれた。

「私は勉強が苦手な機械が好きなので、高校では就職組で、就職先は大企業でなく中小企業という希望を学校に提出していました。地盤の出来た会社に入るよりも、これから自分が開拓して、おやじさん(社長)と一緒にやってやる会社の方が、自分を生かせると考えていたのです。」

昭和34年、学校のPTA会長から「うちの会社へ来てみないか」と云われて入社したのが、(株)日本工業刃物。入社して配属された小松川工場では3日間、焼き入れのコークスの新割り、グライNDERのあら落とし、手作業の多い刃物の加工工程を、鉄粉にまみれる工場体験。藤川さんは、さまざまなアイデアを出し工程の効率化を推進した。

松戸へ工場が移転後、24歳で工場長の下で生産管理の仕事に任される。この頃、東京営業所から事務員として松戸工場に派遣されて来たのが山口妙子さん。教師を目指し、定時制高校に通う16歳。職場の紅一点。東大紛争の頃で、安保をどうするか、しよっちゅう2人で政治談議をしています。

たーと、藤川社長。妙子さんは19歳の時、28歳の藤川さんと結婚した。

藤川さんは「いついたら、もっといいのに」という創意工夫を、組織の中で全て実現することは不可能と悟り、30歳で会社を退職。日本刀を生み出す日本古来の工程で作られる伝統的な下総の野崎製作所で2年間修行して、昭和49年、松戸市古ヶ崎の自宅の庭に2坪の作業所を建て、中古のグライNDER1台の藤製作所として独立した。



平成12年に開催された第22回流山市民まつり「商工展」で抗菌包丁「あかね」を展示する藤川社長

機械工業用刃物の製造には、S.K.I.、S.K.D.という高級工具鋼を①機械加工②熱処理を施し③研削加工をして仕上げの工程がある。

昭和54年、西平井に自宅と工場を建設。平成元年5月、資本金2千万円の(株)フジテックに改組。翌年には住工混在の良さを生かすため、千葉県初の防音設備を整えた共同利用工場「流山テクノセンター」を建設した。藤川社長は、平成23年6月26日死去。享年72歳。