

法山

子育てガイドブック

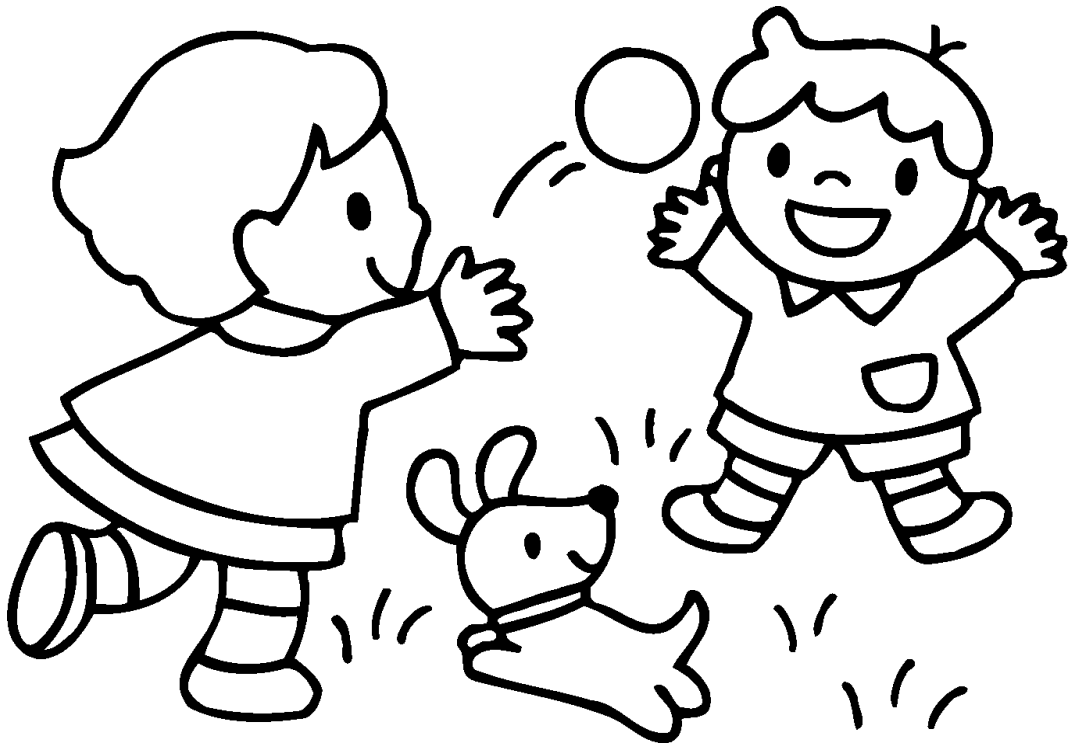



はじめに

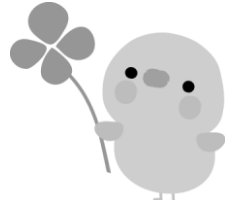

子育てには、喜びや感動がたくさんあります。その反面、自分の子育てがこれでいいのだろうか・・・と不安をいただく方も中にはいらっしゃるのではないのでしょうか。このガイドブックは、そんな子育て中のあなたに少しでもお役に立てるよう「わかりやすく、つかいやすい」を目指し、子育てに関する基本情報・行政サービスをまとめたものです。

妊娠・出産・育児について、初めての方はもとより、どなたにも広くご利用いただけたら幸いです。

なお、お気づきの点等ございましたらご意見をお寄せください。

目次

第 1 章 健康	5
■ 妊娠.....	5
■ 出産.....	6
■ 健診.....	6
■ 予防接種	8
■ 子どもがかかりやすい病気・ケガ	9
■ もし 救急車を呼ぶ時は	10
■ 中毒 110 番	11
■ こども急病電話相談.....	11
■ 平日夜間・休日の救急医療	11
■ 夜間小児救急	12
■ 市内の医療機関.....	12
第 2 章 相談・支援	16
■ 幼稚園	16
■ つばさ学園（児童発達支援施設）	16
■ 児童デイつばさ（児童発達支援施設）	16
■ 保育所.....	17
■ 学童保育	20
■ 流山市子どもショートステイ	21
■ 流山市ファミリー・サポート・センター	21
■ 産褥ヘルパー	23
■ 赤ちゃんほっとスペース	25
■ チャイルドシート無料貸出について.....	26
■ 障害をもつ児童への支援	26
■ 相談窓口	27
■ 子どもと親のサポートセンター.....	28
■ 子ども家庭 110 番.....	29
■ 子どもの輝く笑顔のために.....	29
第 3 章 各種手当・助成金.....	31
■ 児童手当	31
■ 子ども医療費助成	32
■ 児童扶養手当（ひとり親家庭等）	32
■ 児童育成手当（ひとり親家庭等）	32
■ 遺児等手当（ひとり親家庭等）	32
■ ひとり親家庭等医療費助成.....	32
■ 母子家庭などへの資金の貸し付け	33
■ 母子家庭自立支援教育訓練給付金	33

■ 母子家庭高等職業訓練促進費給付金.....	3 3
■ 就学援助	3 3
■ 幼稚園補助事業.....	3 3
■ ひとり親家庭等のファミリー・サポート・センター利用料を助成..	3 4
■ 特別児童扶養手当（心身障害児）	3 4
■ 障害児福祉手当.....	3 4
■ 自立支援医療（育成医療）申請.....	3 4
■ 養育医療申請	3 5
■ 小児慢性特定疾患治療研究費受給申請	3 5
第 4 章 あそぶ・学ぶ.....	3 7
■ 子育て支援センター.....	3 7
■ 児童館・児童センター	4 0
■ 公園.....	4 1
■ 図書館	4 3
■ 公民館	4 5
■ 博物館	4 6
■ 地域で活動するスポーツ団体	4 7
第 5 章 公共機関等一覧	5 2
■ 市役所.....	5 2
■ その他の機関等.....	5 3
■ 市内小・中学校一覧.....	5 4
■ 子育て関連施設一覧.....	5 5
行政サービス施設	5 5
消防	5 6
福祉施設	5 6
幼稚園.....	5 6
私立保育園・市立保育所	5 6
学童クラブ.....	5 7
児童館・児童センター.....	5 8
子育て支援センター	5 8
おもな公園.....	5 9
子どもの遊び場	5 9
家庭児童相談室	6 0



第 1 章

健 康



第1章 健康

■ 妊娠

妊娠がわかったら

妊娠届出書の提出によって母子健康手帳が交付されます。
受付は保健センター・市役所・各出張所窓口で行っています。
母子健康手帳は、妊娠・出産・育児についての健康記録になります。
(妊娠中の健康診査やお子さんの健康診査、
予防接種の時には必ず必要となります)

(マタニティキーホルダー)

～小さな命をサポートします～

妊娠初期は、特に精神的にも肉体的にも不安定な時期です。

妊娠していることをさりげなく周囲の方に理解していただくために、「マタニティキーホルダー」を配布しています。

母子健康手帳の交付時に配布しています。



問い合わせ先 子ども家庭課 電話04-7150-6082

(両親学級)『ハローベビー』

妊娠・出産・育児についての講義と実習を行います。
妊娠中期（5～8か月）の方で、妊婦及びパートナーでご参加いただけます。3回で1コースとし、毎月実施しています。

◎受付 随時

◎場所 保健センター

問い合わせ先 健康増進課 電話04-7154-0331

(妊婦訪問)

妊娠届出書やアンケートに基づいて、保健師・助産師が妊婦訪問を行っています。希望される方は保健センター（健康増進課）までお問い合わせください。

問い合わせ先 健康増進課 電話04-7154-0331

(妊娠と薬情報センター)

妊娠中の薬の服用に関する情報提供が実施されています。

<http://www.ncchd.go.jp/kusuri/index.html>

■ 出産

赤ちゃんがうまれたら

14日以内に市役所・各出張所に出生届を出しましょう。(児童手当の申請、子ども医療費助成券については、P31、32を参照下さい。)

(出産育児一時金)

出産育児一時金の支払い方法については、直接支払制度が開始されているため医療機関等に確認してください。直接支払い制度を利用しない場合や差額が生じる場合は加入している健康保険(健保組合・国民健康保険など)に対し出産育児一時金の申請手続きが必要です。

問い合わせ先 国保年金課 電話04-7150-6077

(新生児・産婦訪問、低体重児の届出、未熟児訪問指導)

母子健康手帳と一緒に新生児・低体重児連絡票をお配りしています。出生後7日以内に保健センター(健康増進課)へお出しください。市内在住の生後28日以内の赤ちゃんについては、希望により助産師等が訪問します。市外で里帰り出産をされた方で里帰り中に新生児訪問を希望する場合は、里帰り先の市町村に直接お問い合わせください。

※体重が少なく生まれた赤ちゃんのいる家庭には、保健師から連絡させていただき電話相談や家庭訪問を行います。気になること等、ご相談ください。

問い合わせ先 健康増進課 電話04-7154-0331

(こんにちは赤ちゃん訪問)

赤ちゃんのご家族の健康を願うとともに、これからの育児のお手伝いをさせていただくため、生後2~3か月頃の全ての赤ちゃんを対象に、助産師または保健師による家庭訪問を行っています。(新生児訪問でお伺いした場合を除く)

問い合わせ先 健康増進課 電話04-7154-0331

■ 健診

(妊婦一般健康診査)※1.2.3

妊娠期間中に14回、母子健康手帳別冊1に綴られている受診票により千葉県内の医療機関(産科)で健診が受けられます。受診時の状況等により、一定金額を上限として助成するもので自己負担が生じますのでご了承ください。

お願い ※1 **千葉県外の医療機関で受診票を使用しての受診を希望される場合は、必ず事前に保健センター(健康増進課)へ連絡が必要です。**

※2 **流山市外へ転出された場合は、受診票は使用できません。転出先の市町村へお問い合わせください。**

※3 **流山市に転入された場合は、前市町村の受診票を流山市の受診票に交換してください(市民課・各出張所・流山市保健センターにて)。**

(歯周病検診)

妊娠期間中に1回、母子健康手帳に添付されている歯周病検診受診券（妊婦用）で、市内の協力医療機関で検診が受けられます。

(3か月児健康診査)

流山市独自の健診として3か月の頃に市内契約医療機関で健診が受けられます。対象の方には生後2か月頃に詳しいお知らせと問診票をお送りいたします。

(乳児一般健康診査) ※1. 2

3～6か月と9～11か月の期間で各1回、母子健康手帳別冊1に綴られている受診票により千葉県内の医療機関で健診が受けられます。

千葉県外の医療機関で受診票を使用しての受診を希望される場合は、必ず事前に保健センター（健康増進課）へお問い合わせください。

※1 **流山市外へ転出された場合は、受診票は使用できません。**転出先の市町村へお問い合わせください。

※2 流山市へ転入された方は、前市町村の受診票を流山市の受診票に交換してください（市民課・各出張所・保健センターにて）。

(集団での幼児健康診査)

1歳6か月児健診
3歳児健診



} 保健センター（健康増進課）で集団健診を行います。
対象の方には、実施月の前月中旬から下旬頃に詳しいお知らせと問診票をお送りいたします。

問い合わせ先 健康増進課 電話04-7154-0331

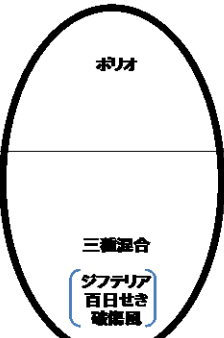

■ 予防接種（平成25年3月時点）

<予防接種法に基づく予防接種>

予防接種の種類		標準的な接種年齢 ※それぞれの予防接種の目的から、その予防接種を受けることが最も望ましい年齢です。	対象年齢 ※法令で定められた予防接種を受けることができる年齢です。標準的な接種年齢を過ぎても、対象年齢の範囲内であれば、接種可能です。 ※予防接種では、「年齢計算ニ関スル法律」に基づき、誕生日の前日に1歳年齢が上になると考えます。	接種回数	予診票	
BCG		生後6か月未満 ※平成25年2月1日に公布された予防接種法施行令に基づき、4月1日から「生後5か月～8か月」に変更されます。	生後6か月未満 ※平成25年2月1日に公布された予防接種法施行令に基づき、4月1日から「1歳未満」に拡大されます。	1回	生後約2か月までに、予防接種ノートを送付します。	
 <p>お母 三種混合 （ジフテリア 百日せき 破傷風）</p>	<初回> 1回目 2回目 3回目	生後3か月～12か月	生後3か月～90か月未満	3回	医療機関に設置しています。詳細については対象者へ平成24年8月下旬に個別通知しました。	
	<追加>	初回接種後12か月～18か月		1回		
	<1期初回> 1回目 2回目 3回目	生後3か月～12か月	生後3か月～90か月未満	3回	生後約2か月までに、予防接種ノートを送付します。	
	<1期追加>	1期初回接種後12か月～18か月		1回		
<p>または</p>  <p>四種混合 （ジフテリア 百日せき 破傷風 不活化ポリオ）</p>		<1期初回> 1回目 2回目 3回目	生後3か月～12か月	生後3か月～90か月未満	生後約2か月までに、予防接種ノートを送付します。	
<1期追加>	1期初回接種後12か月～18か月	1回				
		<2期> (二種混合)	11歳	11歳以上13歳未満 ※13歳の誕生日を迎える前々日まで	1回	11歳の誕生日の翌月上旬に送付します。
		<1期初回> 1回目 2回目 3回目	生後3か月～12か月			
		<1期追加>	1期初回接種後12か月～18か月	1回	11歳の誕生日の翌月上旬に送付します。	
		<2期> (二種混合)	11歳	11歳以上13歳未満 ※13歳の誕生日を迎える前々日まで		1回
麻しん (はしか)		<1期>	生後12か月～24か月未満		1回	
風しん		<2期>	小学校就学前1年間で5歳以上7歳未満 (4月1日～3月31日)	1回		
日本脳炎		<初回> 1回目 2回目	3歳	6か月～90か月未満	2回	生後約2か月までに、予防接種ノートを送付します。
		<1期追加>	4歳		1回	
		<2期>	9歳	9歳～13歳未満 ※13歳の誕生日を迎える前々日まで	1回	医療機関に設置しています。

<市が接種費用を助成する予防接種(任意接種)>【助成期間:平成25年3月31日まで】

※予防接種法の改正により、平成25年4月1日から、下記の予防接種は「予防接種法に基づく予防接種」となる予定です。しかし、平成25年3月1日現在、予防接種法の改正は成立していないため、未定です。

予防接種の種類	助成対象年齢	接種回数	予診票
ヒブ	生後2か月以上5歳未満	接種開始月齢により異なる	医療機関に設置しています。
小児用肺炎球菌	生後2か月以上5歳未満	接種開始月齢により異なる	医療機関に設置しています。

【注意】 予防接種法等が改正される可能性があります。広報等で随時お知らせしますので、注意してご覧ください。



<滝山市へ転入された方へ>

転入前市区町村の予防接種予診票は使用できません。母子健康手帳をご確認のうえ、すでに接種している予防接種の種類と接種日をお知らせください。お子さんの予防接種履歴に基づき、今後接種する予防接種予診票を交付(郵送)します。下記にてご連絡ください。

- ①電子申請(パソコン・携帯電話) ②電話 ③窓口

電子申請用QRコード



問い合わせ先 健康増進課 電話04-7154-0331

■ 子どもがかかりやすい病気・ケガ



注意していても、ちょっとしたことで病気やケガをしてしまうものです。早期の発見、治療に心がけ、あわてずに対処しましょう。

《かぜ》

くしゃみ、鼻水、せき、のどの痛み、頭痛、下痢、吐き気、発熱、発疹などさまざま。熱が38度くらいあっても食欲があり元気なら、安静にさせて、翌日まで診察を待っても大丈夫。

《発熱》

高熱で苦しそうなとき、または生後6か月未満の場合は、すぐに受診しましょう。熱が高いときは脱水症状を防ぐために、湯冷ましなどを飲ませて水分の補給をしましょう。

《嘔吐》

乳幼児の嘔吐はよく見られる症状です。その大半は心配のない場合が多いのですが、脱水症状には充分注意しましょう。激しい嘔吐を繰り返したり、または発熱・下痢をともなう場合は念のため受診しましょう。

《下痢》

機嫌もよく食欲もある場合は、心配のない場合が大半ですが、脱水症状には充分注意しましょう。激しい嘔吐を繰り返したり、発熱・下痢をともなう場合は念のため受診しましょう。

《誤飲》

生後6か月から1歳頃の赤ちゃんの事故のトップは、誤飲などによる窒息です。ハイハイを始めたら、赤ちゃんの目線で家庭の中の危険な物を置かないようにしましょう。

特に、タバコ・コイン・ボタン・薬品等には気をつけましょう。

《転落》

一番多いのが、ベッドやオムツ交換台からの転落です。

ベッドの柵を上げ忘れて、汚れたオムツを始末しようとしたほんの一瞬に転落することがあります。頭を強打した場合、一見元気そうに見えても、何日かして症状がでる場合もありますから、念のため、脳外科か外科を受診しておきましょう。

《やけど》

夕食前後の時間帯にはやけどが多発しています。台所、食卓周りには、充分注意しましょう。また、夜寝るときには、直接肌に長時間あたる暖房器具のスイッチは切って、低温やけどを防ぎましょう。

《おぼれ》

洋式便器にたまった水や10cmしかないお風呂の残り湯でも、赤ちゃんがうつぶせに倒れると溺死してしまいます。

風呂場やトイレに鍵をかける、水を抜いておくなどの予防対策は怠らないように。

■ もし 救急車を呼ぶ時は・・・119番



まず気持ちを落ち着かせて

119番を押して“救急です”とはっきりと。

あわてずに聞かれたことに、はっきり答える。

氏名、住所、電話番号、目標地点

“いつ” “どこで” “どうした” などの事故の状況や病状の説明。

救急車が到着する間、何か処置が必要か聞き指示に従う。

■ 中毒110番

あせらず、誤飲したものを手に持って、子どもの年齢、体重、品物の正確な名称を伝える。

タバコ専用回線 072-726-9922 (無料)

365日 24時間対応

(テープによる情報提供)

(通話料はかかります)

つくば中毒110番 029-852-9999 (無料)

365日 9時～21時

(通話料はかかります)

■ こども急病電話相談

受診した方が良いのか、様子をみても大丈夫なのか、看護師や小児科医が電話でアドバイスします。

相談日 毎日・夜間

相談時間 19:00～22:00

電話番号 ①プッシュ回線の固定電話・携帯電話からは、局番なしの
#8000

②ダイヤル回線、#8000をご利用いただけない地域
からおかけの場合 043-242-9939

緊急・重症の場合は迷わず「119」へ

問い合わせ先 県医療整備課 電話043-223-3886

■ 平日夜間・休日の救急医療

	平日夜間診療	休日診療
診療日	月～土	日曜日・祝日・年末年始
診療時間	19:00～21:00 受付19:00～20:30	9:00～17:00 午後の診療は13時30分から (受付9:00～11:30 13:00～16:30)
		歯科9:00～12:00 (受付9:00～11:30)
診療科目	内科・小児科	内科・小児科・歯科

※症状により、二次病院へ紹介させていただくことがあります。

健康保険証・子ども医療費助成受給券を持参

〈場所〉 流山市西初石4-1433-1

(保健センター内流山市平日夜間・休日診療所)

〈電話〉 04-7155-3456

■ 夜間小児救急

内容：小児（15歳未満）の急病に対する初期診療

診療実施病院	実施時間	実施曜日	所在地・連絡先
千葉愛友会記念病院	平日（月～土） 午後9時～	火・水	流山市鱈ヶ崎1-1 ☎7159-1611
東葛病院	翌日の午前8時	月・木・金・土	流山市下花輪409 ☎7159-1011

※休日や夜間の病院案内については、消防本部 ☎7158-0119へお問い合わせください。

■ 市内の医療機関

流山市内にある産婦人科・内科・小児科の病院・診療所を地域別に掲載してあります。

日頃からかかりつけの医師を決めておき、からだの具合が悪くなったら早めに相談するようにしましょう。

西深井・東深井・平方・こうのす台周辺

病院・診療所	所在地	電話番号	科目
江陽台病院	西深井 393	7153-2555	内科
日下医院	東深井 865-83	7152-2648	内科、小児科
磯内科クリニック	こうのす台 628-1	7153-6501	内科、小児科

江戸川台東・西周辺

江戸川台クリニック	江戸川台東 2-123	7153-1490	内科
横田医院	江戸川台東 2-270	7152-0101	内科、小児科
奥村診療所	江戸川台東 2-25 共同ビル 201	7153-1195	内科
東医院	江戸川台東 3-102-2	7155-5499	内科、小児科
まちや外科内科	江戸川台西 1-123	7153-2771	内科
松山クリニック	江戸川台西 1-104	7155-4117	内科
望月医院	江戸川台西 1-33	7154-2251	内科
遠藤医院	江戸川台西 2-208	7152-5818	内科、小児科、産婦人科
小野クリニック	中野久木 530-1	7178-3006	内科



南・下花輪・大畔・東初石・西初石周辺

病院・診療所	所在地	電話番号	科目
東葛病院	下花輪 409	7159-1011	内科、小児科、産婦人科
東葛病院附属診療所	下花輪 409-6	7158-7710	内科、小児科、産婦人科
流山中央病院	東初石 2-132-1	7154-5741	内科
久松クリニック	東初石 3-100-32	7152-3828	内科、小児科
川崎レディースクリニック	東初石 4-135-38	7155-3451	小児科、産婦人科
おおたかの森クリニック	東初石 6-183-1 ライフガーデン 4F	7178-4777	内科、消化器内科
ライフガーデン中央クリニック	東初石 6-183-1 ライフガーデン 403B	7178-2677	内科、心療内科
馬場内科医院	西初石 2-12-14	7154-5163	内科、小児科
高桜内科胃腸科	西初石 3-100 森田ビル 2F	7155-2074	内科、小児科
おおたかの森フォレストクリニック	市野谷 660-1 (新 A4 街区 1) K	7178-7780	内科
石渡クリニック	東初石 3-133-4 第 2 メゾン豊晃ビル 1F	7190-5551	内科

加・三輪野山周辺

木口小児科	加 4-18-3	7150-1323	小児科
藤澤内科クリニック	加 4-18-2	7150-1441	内科
椎名医院	加 1-20-14	7158-1038	内科

駒木・駒木台・野々下周辺

柏の葉北総病院	駒木台 233-4	7155-5551	内科
駒木台クリニック	駒木台 493-10	7152-2151	内科
梶原医院	野々下 3-755-2	7144-3551	内科、小児科
赤沼外科内科医院	野々下 5-972-2	7143-0127	内科、小児科
田村内科クリニック	野々下 3-931-35	7146-0017	内科

流山・西平井周辺

病院・診療所	所在地	電話番号	科目
中島内科医院	流山 1-271	7158-1207	内科
山崎凌雲堂医院	流山 3-60	7158-1215	内科
杉下医院	流山 8-1166-3	7158-0048	内科、小児科
平和台診療所	平和台 5-66-3	7158-5541	内科、小児科
すずき内科クリニック	平和台 4-5-43	7159-3251	内科

南流山周辺

千葉愛友会記念病院	鱒ヶ崎 1-1	7159-1611	内科、小児科、産婦人科
かまたクリニック	南流山 3-16-1	7159-6151	内科、小児科
南流山レディースクリニック	南流山 4-6-9	7158-5191	産婦人科
徳重小児科医院	南流山 4-1-15 南流山駅前ビル 5F	7158-8660	小児科
西村内科胃腸科医院	南流山 2-24-4	7150-3885	内科、小児科
佐藤医院	宮園 2-1-2	7159-0559	内科
すずき皮膚科クリニック	南流山 3-11-4	7150-0028	内科、小児科
いけだ内科小児科クリニック	南流山 2-8-10 Elaia 南流山 101 号	7157-7717	内科、小児科
ひだクリニック	南流山 1-14-7	7150-8141	内科、心療内科、神経科
ふじわら内科クリニック	南流山 4-1-1 ルートビル南流山 1F	7192-8331	内科、小児科
南流山駅前クリニック	南流山 2-23-16 平澤ビル 1 F	7178-7500	内科

松ヶ丘・向小金山周辺

病院・診療所	所在地	電話番号	科目
柴沼医院	松ヶ丘 1-475	7143-4945	内科、小児科
本多医院	向小金 3-123-4	7174-3483	内科、婦人科
向小金クリニック	向小金 3-147-2	7176-3240	内科
流山東部診療所	名都借 909-1	7147-7878	内科、婦人科

他の診療科については、流山市ホームページ内の【市内医療機関】をご覧ください。

<http://www.city.nagareyama.chiba.jp/life/14/130/011795.html>

第 2 章

相談・支援



第2章 相談・支援

■ 幼稚園

公立

園名	所在地	電話
流山市幼児教育支援センター附属幼稚園	江戸川台東3-2	7152-0353

私立

園名	所在地	電話
このはな幼稚園	流山2-105-2	7158-0264
江戸川台ひまわり幼稚園	富士見台1-3-6	7152-0435
神愛幼稚園	東初石5-135-14	7154-1259
一の台幼稚園	東深井498-4	7152-3059
平和台幼稚園	平和台4-62-27	7158-5617
八木幼稚園	長崎2-629	7144-7790
黒川幼稚園	前ヶ崎175	7145-9501
みやぞの幼稚園	宮園2-8-11	7159-3954
南流山幼稚園	流山2526	7159-7050

私立幼稚園の入園等については、各幼稚園にお問合せください。

幼稚園補助事業

公立・私立幼稚園に在園する園児の保護者の、経済的負担を軽減する補助金制度があります。(第3章 各種手当・助成金 P. 32参照下さい)



■ つばさ学園（児童発達支援施設）

発達に遅れのある幼児が通園し、基本的な生活能力や環境に対する適応性を養います。また、心身の発達に心配のある児童の療育相談も行っています。

所在地 流山市駒木台221-3

電話 7154-4822

■ 児童デイつばさ（児童発達支援施設）

発達に遅れのある幼児が通園し、基本的な生活能力や環境に対する適応性を養います。また、子ども集団を通して全体的な発達を促します。

なお、保育所（園）、幼稚園との並行保育も可能（2～3日の利用）です。

■ 保育所

保護者が就労や病気等で家庭で保育できない場合に保育をします。

流山市で入所（園）できるのは、原則として流山市民の方で次のいずれかに該当する方です。

保育所へ入所できる基準

- 保護者が昼間居宅外で仕事をしていること。
- 保護者が昼間居宅内で家事以外の仕事をしていること。
- 保護者が妊娠中あるいは出産後間がないとき。（産前・産後 2 か月間のみ）
- 保護者が病気または、心身に障害があるとき。
- 保護者が同居の親族を常時看護に当たっている。
- 家庭が火災、風水害、地震などの災害を受けその復旧のため保育ができないとき。
- その他保育に欠ける特別な理由があるとき。

年齢の基準日

入所（園）の年齢は、毎年 4 月 2 日現在の年齢が基準となります。

年度途中の入所もお子さんの 4 月 2 日現在の年齢で申し込みとなります。

入所（園）の申し込み

入所日は毎月 1 日付です。原則として入所を希望する月の前月の 10 日（10 日が土・日・祝日の場合は 9 日または 8 日）が締切日になります。

4 月入所の申し込みは、前年 1 1 月（予定）に希望の保育所（園）または市役所保育課へ入所申込書を提出してください。

（毎年「広報ながれやま」10 月 11 日号（予定）で募集案内をします）



保育所（園）一覧

公立

保育所(園)名	所在地	電話番号	受け入れ 年 齢	定員
中野久木保育所	中野久木 373	7152-0921	6 か月から	120
平和台保育所	平和台 2-6-3	7158-1424	6 か月から	180
江戸川台保育所	江戸川台東 3-5	7152-0611	6 か月から	120
向小金保育所	向小金 3-102-1	7174-5217	6 か月から	120
東深井保育所	東深井 177-2	7154-6025	6 か月から	120

私立

なかよし保育園	南流山 7-5-1	7158-5500	生後 43 日から	120
おおたかの森ナーサリースクール	十太夫 99-4	7154-2448	生後 57 日から	220
八木北保育園	駒木台 118-1	7152-0504	生後 57 日から	120
松の実保育園	名都借 464	7145-4312	生後 57 日から	90
西平井保育園	西平井 588	7159-7473	生後 57 日から	99
かやの木保育園	大畔 198	7159-2700	生後 57 日から	120
みやぞの保育園	宮園 2-8-15	7159-2954	生後 43 日から	80
生活クラブ風の村わらしこ 保育園流山	加 4-12	7150-2654	生後 43 日から	70
南流山聖華保育園	南流山 2-29-4	7159-3401	生後 57 日から	120
城の星保育園	流山 9-500-42	7170-2111	生後 57 日から	120
森の葉保育園	上新宿 111-8	7138-5105	生後 57 日から	90
聖華いつき保育園	南流山 1-17-4	7158-1145	生後 57 日から	90
えどがわ森の保育園	駒木 4 7 4	7152-1155	生後 57 日から	120
ロータスキッズスクエア	東初石 6-186-24	7136-1020	生後 57 日から	90
名都借みらい保育園	名都借 289	7170-1417	生後 43 日から	120
おおたかの森聖華保育園	長崎 2-24-1	7146-0303	生後 57 日から	120
城の星おおたかの森保育園	野々下 1-292	7197-2666	生後 57 日から	180
えどがわ南流山保育園	木 305	7157-8855	生後 57 日から	120
ぼけっとランド江戸川台駅前 保育園	江戸川台西 2-3-1	7156-3155	生後 57 日から	45

- 送迎保育ステーション…送迎保育ステーションと市内の公・私立保育園を結び、バスによる園児の送迎を行う。
- ・ おおたかの森駅前ライフガーデンビル 4 階おおたかの森ナーサリースクール分園内
- ・ 南流山駅前新葉ビル1階 西平井保育園分園内

延長保育			一時保育 (※①)	休日保育 (※②)	病後児保 育(※③)	統合保育 (※④)
(月～金)		土				
朝	午後	午後				
7:00～	～19:00	～19:00	—	—	—	○
7:00～	～19:00	～19:00	—	—	—	—
7:00～	～19:00	～19:00	—	—	—	—
7:00～	～19:00	～19:00	—	—	—	—
7:00～	～19:00	～19:00	—	—	—	—

7:00～	～20:00	～19:00	—	—	—	—
7:00～	～19:00	～19:00	○	分園	—	—
7:00～	～20:00	～17:30	—	—	—	—
7:00～	～18:30	～17:30	—	—	—	—
7:00～	～19:30	～19:30	—	—	—	—
7:00～	～21:00	～18:30	○	—	—	—
7:00～	～22:00	～22:00	○	—	—	—
7:00～	～22:00	～19:00	○	—	○	—
7:00～	～22:00	～22:00	○	○	○	—
7:00～	～21:00	～19:30	○	—	—	—
7:00～	～20:00	～20:00	—	—	—	—
7:00～	～20:00	～20:00	○	—	—	—
7:00～	～20:00	～20:00	○	—	—	—
7:00～	～19:30	～18:30	—	—	—	—
7:00～	～22:00	～22:00	○	○	—	—
7:00～	～20:00	～20:00	○	—	—	—
7:00～	～20:00	～19:30	○	—	—	—
7:00～	～20:00	～20:00	○	—	—	—
7:00～	～20:00	～20:00	—	—	—	—

※①～※④ 利用案内 (利用する時には、必ず保育園にお尋ねください)

※①一時保育 … 育児疲れ解消、急病や急な用事・お仕事など一時的な保育を必要とする場合1時間から利用できます。

※②休日保育 … 日曜・祝日などの保護者の仕事などにより休日に保育します。

※③病後児保育 … 集団保育が困難な病気回復期の保育園児を看護師が保育します。利用する場合は、医師の証明が必要となります。

※④統合保育 … 保育所に障害をもつ児童もいっしょに過ごす保育です。

■ 学童保育

保護者が仕事などで放課後、児童を保育できない小学校低学年の児童を対象にお預かりしています。

入所申し込みなどの詳細については各学童クラブへ直接お問い合わせください。

学童クラブ一覧

No.	学童保育所名	学校区	所在地	電 話
1	江戸川台学童クラブ	江戸川台小	江戸川台東 3-2	7154-2277
2	たけの子ルーム	向小金小	向小金 2-542-1	7173-9313
3	ちびっこなかよしクラブ ちびっこのびのびクラブ	流山北小	加 1-15-2	7158-7560
4	ひよどり学童クラブ	長崎小	長崎 2-565	7145-4414
5	そよかぜ学童クラブ	八木南小	芝崎 92	7150-5797
6	八木北小学校区学童クラブ	八木北小	美田 69-420	7152-2231
7	あすなろ学童クラブ	南流山小	木 487	7159-7970
8	ひまわり学童クラブ	鱈ヶ崎小	鱈ヶ崎 7-1	7150-3366
9	たんぽぽ学童クラブ	西深井小	西深井 67-1	7155-3636
10	もりのいえ第1学童クラブ もりのいえ第2学童クラブ もりのいえ第3学童クラブ	東深井小	東深井 879-2	7156-0778
11	おおぞら学童	流山小	流山 4-451	7158-3568
12	つくしんぼ学童クラブ	新川小	中野久木 339	7154-2114
13	あずま学童クラブ	東小	名都借 854	7146-8558
14	西初石子どもルーム	西初石小	西初石 4-347	7153-5100
15	おおたかの森ルーム	小山小	十太夫 97-1	7155-8077

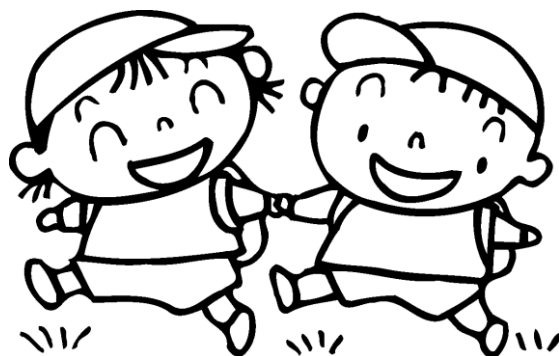

■ 流山市子どもショートステイ

家庭・親族・友人等の協力が得られない保護者の方が病気・出産・冠婚葬祭などにより、子どもを養育する人が誰もいない場合に、宿泊又は日帰りで子どもを市指定の児童養護施設へ預けることができます。

利用する場合は、事前に登録及び利用申請をしていただき、利用者負担金をお支払いいただきます。登録には子どもの面接が必要です。

対 象＝1歳以上18歳未満の児童

指定施設＝児童養護施設・晴香園（松戸市根木内）

宿 泊＝連続で7日間以内

日帰り＝午前8時～午後6時の間のうち8時間以内

夜 間＝午後6時～午後10時の間

児童の発熱等緊急の場合には、児童養護施設に迎えに行ってください。

※児童が集団養育に適さないと認められた場合は、利用できない場合があります。また、施設の1日の利用人数には制限がありますので、ご了承ください。

問い合わせ先 子ども家庭課 電話 7 1 5 0 - 6 0 8 2



■ 流山市ファミリー・サポート・センター

育児の援助が必要な人（利用会員）と、育児の援助ができる人（提供会員）からなる会員組織で、その会員相互による育児の援助活動を行っています。

会員は？

- ・市内在住（利用会員は市内在勤も含みます）
- ・援助活動に、理解と熱意があること。
- ・提供会員は心身ともに健康で積極的に援助活動を行うことができること。
- ・利用会員は、原則として6か月以上10歳未満の児童がいること。

※提供会員は入会に際しサポートセンターの実施する研修を受講すること。

援助活動の内容

提供会員による活動

- (1) 保育所、幼稚園、小学校及び学童保育所（以下「保育施設」という）の開始時間まで提供会員の自宅で児童を預かります。
- (2) 保育施設等の終了時間後、提供会員の自宅で児童を預かります。
- (3) 保育施設等への児童の送迎を行います。
- (4) 児童の軽度の病気、保育施設等の休日その他の事由がある場合臨時的に提供会員の自宅で児童を預かります。
- (5) 冠婚葬祭や他の子どもの学校行事の際、提供会員の自宅で児童を預かります。
- (6) 買い物などの外出の際、提供会員の自宅で児童を預かります。
- (7) 全各号に掲げるものの他、会員の仕事と育児の両立支援のために必要な援助を行っています。

※児童の宿泊は原則として行っていません。

入会金 2,000円（ただし、提供会員は無料です。）

※年会費はありません。

利用料金

利用会員が提供会員に支払う基準額は下表のとおりです。

区 分	報酬の額
月曜日から金曜日の午前6時から午後10時まで	1時間当たり 700円
土・日曜日・祝日・年末年始（12/29～1/3） 上記時間以外	1時間当たり 900円

提供会員を随時募集中です。

子育てしながら地域の子育てをサポートしませんか。

問合せ先

流山市ファミリー・サポート・センター

江戸川台東1丁目4番地 江戸川台駅前庁舎1階

電話/FAX 7153-4151

※ひとり親家庭等のファミリー・サポート・センター利用料助成

市では、ひとり親家庭等の同センター利用料を助成しています。

助成の内容については、第3章のP34をご覧ください。

問い合わせ先 子ども家庭課 電話7150-6082

■ 産褥ヘルパー

流山市では、産じょく期（分娩時から母体が妊娠前の状態に回復するまで）の育児や家事のホームヘルプサービスに意欲のある事業者の皆さんを紹介しています。

生活クラブ風の村介護ステーション流山

所 在 江戸川台西1-135 1F

 7153-6674 FAX 7155-4538

利用時間 8:00~18:00

利用料金 1時間あたり2,600円 1時間以降30分ずつの加算

利用方法 電話またはFAXでお申し込みください。詳細をご確認ください。

有限会社 **エール**

所 在 江戸川台西2-154-1セルフィール江戸川台102号

 7178-3035 FAX 7178-3055

E-mail aile@apricot.ocn.ne.jp

利用時間 9:00~18:00

利用料金 年会費 10,500円（税込み）

1時間あたり2,100円（税込み）

利用方法 電話でご連絡ください。詳細をご確認ください。

社会福祉法人 **流山市社会福祉協議会**

所 在 平和台2-1-2

 7159-8711 FAX7159-4736

利用日時 年中無休 7:00~19:00

利用料金 1時間あたり 1,980円

利用方法 窓口または電話でご連絡ください。詳細をご確認ください。

特定非営利活動法人 **流山ユー・アイネット**

所 在 東深井 8 6 5 - 4 4

☎ 7 1 5 3 - 3 9 1 1 FAX 7 1 5 3 - 3 9 3 2

E-mail uinet@alpha.ocn.ne.jp

利用日時 年中無休 9 : 0 0 ~ 1 7 : 0 0

利用料金 1 時間あたり 1 , 0 0 0 円 (交通費込み・入会金・年会費なし)

利用方法 電話でご連絡ください。詳細はご確認ください。

千葉県高齢者生活協同組合 **花いちりん流山**

所 在 美原 4 - 1 2 0 3 - 1

☎ 7 1 9 0 - 5 5 2 0 FAX 7 1 9 0 - 5 5 2 1

利用日時 月曜日～金曜日 9 : 0 0 ~ 1 7 : 0 0

利用料金 月曜日～金曜日 9 : 0 0 ~ 1 7 : 0 0

1 時間あたり 1 , 5 0 0 円 (交通費別)

利用方法 電話でご連絡ください。詳細はご確認ください。

特定非営利活動法人 思いやりのあるまちづくりの会 **ふれあい**

所 在 南流山 1 - 1 9 - 1 2

☎ ・ FAX 7 1 5 9 - 1 2 0 1

利用日時 月曜日～金曜日 9 : 0 0 ~ 1 7 : 0 0

利用料金 1 時間あたり 1 , 0 0 0 円

交通費 2 0 0 円 事務費 2 0 0 円

入会金 3 0 0 0 円、年会費 2 5 0 0 円別途あり

利用方法 電話でご連絡ください。詳細はご確認ください。

■ 赤ちゃんほっとスペース

市では、乳幼児を持つ保護者への子育て支援として、外出時に市役所や保育所・児童センター等の公共施設で授乳やおむつ替えなどができるよう、場所（施設）や調乳用のお湯の提供をしています。

おでかけ時に突然困った。そんな時にどうぞご利用ください。
利用される方は、お気軽にお声をかけてください。



《「赤ちゃんほっとスペース」設置施設一覧》

場所	住所	場所	住所
流山市役所	平和台 1-1-1	えどがわ森の保育園	駒木 474
保健センター	西初石 4-1433-1	森の葉保育園	上新宿 111-8
中野久木保育所	中野久木 373	聖華いつき保育園	南流山 1-17-4
平和台保育所	平和台 2-6-3	名都借みらい保育園	名都借 289
江戸川台保育所	江戸川台東 3-5	おおたかの森聖華保育園	長崎 2-24 - 1
向小金保育所	向小金 3-102-1	城の星おおたかの森保育園	野々下 1-292
東深井保育所	東深井 177-2	保育所ちびっこランド南流山園	南流山 3-4-17 (1F)
なかよし保育園	南流山 7-5-1	駒木台児童館	駒木台 221-3
おおたかの森ナーサリースクール	十太夫 99-4	江戸川台児童センター	江戸川台東 1-251
八木北保育園	駒木台 118-1	野々下児童センター	野々下 2-709-3
松の実保育園	名都借 464	向小金児童センター	向小金 2-192-2
西平井保育園	西平井 588	思井児童センター	思井 79-2
かやの木保育園	大畔 198	赤城児童センター	流山 8-1071
みやぞの保育園	宮園 2-8-15	流山市水道局	西初石 5-57
生活クラブ風の村わらしこ保育園流山	加 4-12	流山市民会館	加 1-16-2
南流山聖華保育園	南流山 2-29-4	流山市立図書館	加 1-1225-6
城の星保育園	流山 9-500-42	流山市生涯学習センター	中 110

※ご利用は施設が開所しているときに限ります。

※ご利用の際に出たゴミは、お持ち帰りください。

※一部の施設では、調乳用のお湯が提供できない場合がありますのでご了承ください。

問い合わせ先 子ども家庭課 電話 7 1 5 0 - 6 0 8 2

■ チャイルドシート無料貸出について

幼児等の交通事故発生時における被害の防止・軽減を図るためチャイルドシートの無料貸出を行っています。チャイルドシートの使用は義務です。チャイルドシートで子供を守りましょう（要予約）。

- 貸出物品
 - ・ 乳児・幼児用シート（新生児からおおむね4才頃まで）
 - ・ 学童用シート（おおむね3才頃から6才未満児まで）
- 貸出対象者
 - ・ 流山市に住所を有する方。
 - ・ 自動車の運転免許証を所持している方。
 - ・ 6歳未満の幼児を養育している方。
 - ・ 自動車の後部座席に3点式シートベルトが装着されていること（チャイルドシートの取り付けは後部座席のみとなります）。
- 持参するもの
 - ①運転免許証の写し
 - ②自動車の車検証の写し
 - ③健康保険証又は母子手帳
 - ④印鑑

※詳細は、下記へお問い合わせください。なお、予約が多いため、ご希望の日に貸出できない場合があります。ご了承ください。

問合せ及び申し込み先

NPO 法人市民助け合いネット

流山市西初石4丁目381番地の2（初石公民館内窓口）

電話 7 1 5 4 - 9 1 0 1

■ 障害をもつ児童への支援

下記の障害者手帳を取得することにより各種手当の支給、税金の免除、障害者自立支援サービス、その他の障害福祉サービス等が本人の障害程度に応じて受けられます。

（児童にかかる手当て等については、第3章のP.34をご参照ください。）

- ① 身体障害者手帳
身体的機能の障害により日常生活に支障がある方への手帳
- ② 療育手帳
知的発達の遅れにより日常生活に支障がある方への手帳
- ③ 精神障害者保健福祉手帳
精神疾患（発達障害を含む）により日常生活または社会生活への制約がある方への手帳

■ 相談窓口

子育てをしているときは何かと心配が絶えません。

日頃お子さんのことで困っていること、悩んでいることを気軽にご相談ください。(相談については、電話または直接面談)

相 談 窓 口	相 談 内 容
家庭児童相談室 ※詳細は、P.60をご覧ください。 ☎7158-4144	子どもを取り巻く家庭環境、しつけ、教育等の問題
母子自立支援員 ☎7150-6592 ※面談の場合は、事前にご連絡ください。	ひとり親（母子・父子等）家庭の方の生活上の悩み、就労・資格取得相談、貸付相談（母子）
子育て支援センター ゆうゆう ☎7144-7926 かるがも（かやの木保育園内） ☎7159-2813 ずくぼんじょ（松の実保育園内） ☎7145-4312 CMS おおたかの森子育て支援センター（おおたかの森+サール・分園内） ☎7178-3061 CMS プティ子育てサロン（西平井保育園・分園内） ☎7159-7473 アゼリア（みやぞの保育園内） ☎7159-2954 わらしこ（生活クラブ風の村わらしこ保育園流山内） ☎7150-5002 さくらんぼルーム（南流山聖華保育園内） ☎7159-3401 らぶりー（なかよし保育園内） ☎7158-5500 やぎきた（八木北保育園内） ☎7170-2007 おひさま（城の星保育園内） ☎7170-2111 いつき さくらんぼルーム（聖華いつき保育園内） ☎7158-1145 ひまわり（えどがわ森の保育園内） ☎7152-1155 ぺんぎん（森の葉保育園内） ☎7152-8966 おひさま 城の星おおたかの森（城の星おおたかの森保育園内） ☎7197-2666	就学前児童の育児不安や悩み、子育て全般に関する相談
保健センター（健康増進課） ☎7154-0331	乳幼児の発育・健康に関する相談
つばさ学園療育相談室 ☎7154-4844 (午前10:00~午後4:00)	子どもの成長や発達などの心配ごとの相談
幼児ことばの相談室〔ケアセンター内〕 申し込みは「つばさ学園療育相談室」へ ☎7154-4844	ことばの発達に遅れがある、就学前の児童の相談や指導
就学相談 ☎7150-6105 指導課	発達の遅れ・発達障害等の相談

青少年指導センター相談室 ☎7158-7830 (午前9:30～午後4:30) 7158-7833	小学生から20歳未満の青少年の心の問題・家族の問題等の相談
教育相談室 ☎7150-8390 (午前9:00～午後4:30)	小中学生の不登校、学校生活の問題などの相談
流山子ども専用いじめホットライン (午後1:00～午後9:00) 午後9:00～は携帯電話(転送)でできる限り対応します。 ☎7150-8055	小中学生からの、いじめや交友関係の悩みについての電話相談
幼児教育相談 ☎7154-8781 (毎週月・火・木曜 午前9:00～午後2:00)	未就学児の子育てや発達に関すること、友人関係などの幼児教育相談
市内各幼稚園・保育所(園)(直接お問い合わせください。P16、P18参照)	園児等の育児の不安や悩み、子育て全般に関する相談
子育て電話相談 平和台保育所 ☎7158-1435 江戸川台保育所 ☎7152-0648 向小金保育所 ☎7174-8853	育児の不安や悩み、子育て全般に関する電話相談

スクールカウンセラー

中学校には相談室があり、スクールカウンセラーが、原則毎週1日は勤務しております。生徒のいじめや乱暴・不登校・学習等、主に学校生活上の相談を行っています。相談室専用の電話回線があります。勤務日・電話番号については学校または指導課へお問い合わせください。

問い合わせ先 指導課 電話7150-6105

中学校については、市内小・中学校一覧P53をご覧ください。

■ 子どもと親のサポートセンター

教育相談

子ども・保護者の皆さんからの相談をお受けしています。

◆ご相談方法◆		
電話相談	来所相談 (※お申し込みが必要です)	FAX相談・Eメール相談
【受付時間】 平日(祝日、年末年始は除く) 午前8時半～午後5時15分	【受付時間】 平日(祝日、年末年始は除く) 午前9時～午後5時	【受付時間】 24時間受付 【FAX番号】 043-207-6043 【Eメール】 saposoudan@chiba-c.ed.jp
電話番号 0120-415-446 千葉県内からお電話をおかけください。	電話番号 0120-415-446 千葉県内からお電話をおかけください。	

※1 いじめに関する電話相談については、24時間休日も含めてお受けしています。

※2 メール相談の場合は必ずメールの件名を「相談」と入力してください。

(件名がない場合はお返事できないことがあります。)

■ 子ども家庭110番

千葉県では、中央児童相談所にて児童虐待に関する相談を受付けています。
(24時間・365日)

電話番号 043-252-1152



■ 子どもの輝く笑顔のために

子育てで不安やストレスからつつい子どもにあたってしまう…

子どもがかわいく思えない…

つい手が出てしまう…

周りに手助けしてくれる人がいない…

なかなか友達ができない…

子育てに疲れた…など

一人で悩まず、困っていること、悩んでいることを気軽に話しては
いかがでしょうか？

連絡先 市役所 家庭児童相談室 ☎ 7158-4144

また、身近で少しでも虐待かな？と感じたらご連絡ください。

柏児童相談所 ☎ 7131-7175

家庭児童相談室 ☎ 7158-4144

子ども家庭課 ☎ 7150-6082



待つことの大切さ

「ほら、早く～」

「急いで、急いで！」

一日のうち、何度となく繰り返し子どもに対して、言ってしまうこの言葉。
本当はゆっくりのんびり育てたいと思いつつも、時計を意識するといつの
間にか子どもを急かしている私たち。

この現実に慣れてしまっていることも事実です。

今日ぐらいは思い切って、子どものことを待っていてあげましょう。

子どもが生まれた時の気持ちを思い出して、お母さんから

のんびりした気持ちになってみませんか。

きっと、子育てをしていく上で、新しい発見があるはずです。

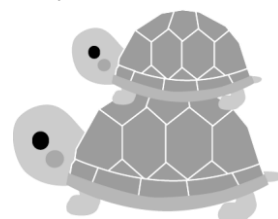

第 3 章

各種手当・助成金

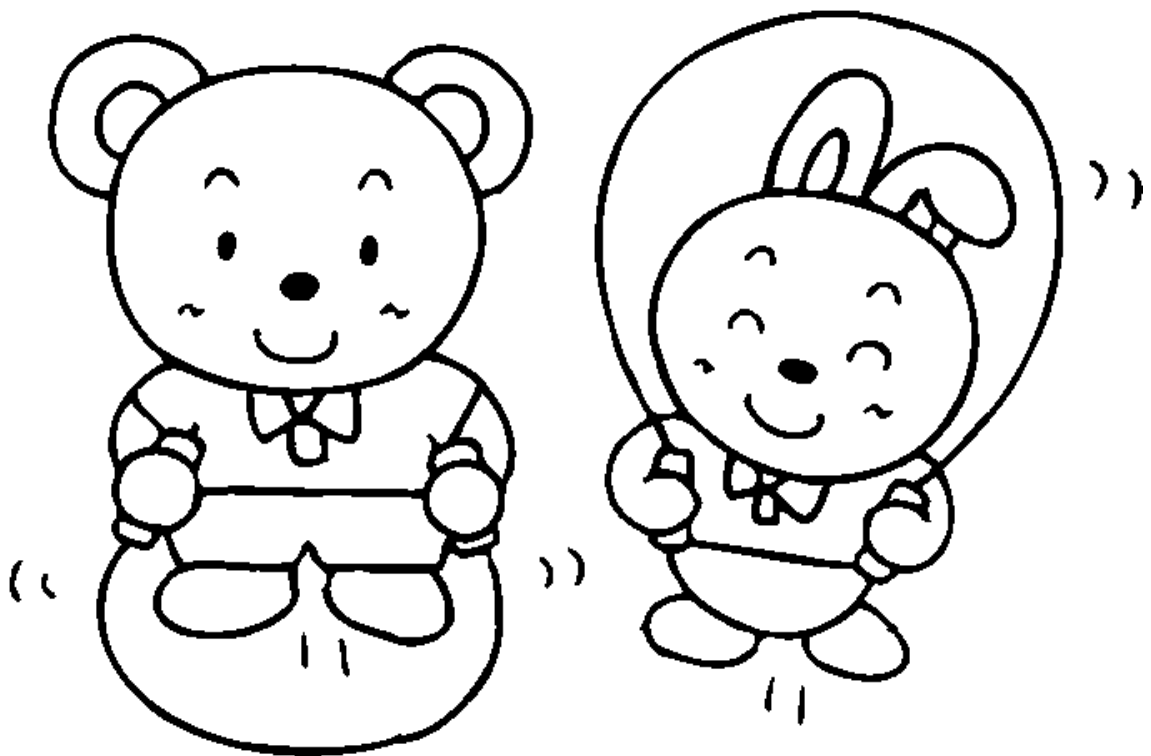

第3章 各種手当・助成金

子育てをしている家庭に対しての様々な経済的支援があります。

期間内に申請手続きをしましょう。

事前に添付書類等の確認をしておくとう手続きが便利です。

■ 児童手当

中学校卒業まで（15歳の誕生日後の最初の3月31日まで）の児童を養育している方に対して支給されます。原則、申請した月の翌月分からの支給となりますが、誕生日や転入した日（異動日）が月末に近い場合、申請日が翌月になっても異動日の翌日から15日以内であれば、申請月分から支給します。申請が遅れると、原則、遅れた月分の手当を受けられなくなりますので、ご注意ください。なお、公務員の方は職場での手続きをお願いします。

★支給額

児童の年齢	児童手当の額（1人あたり月額）
3歳未満	一律15,000円
3歳以上 小学校修了前	10,000円 (第3子以降は15,000円)
中学生	一律10,000円

※児童を養育している方の所得が所得制限限度額以上の場合は、特例給付として児童1人あたり月額一律5,000円を支給します。

※「第3子以降」とは高校卒業まで（18歳の誕生日後の最初の3月31日まで）の養育している児童のうち、3番目以降をいいます。

※所得制限限度額

扶養親族等の数	所得制限限度額（万円）	収入額の目安（万円）
0人	622.0	833.3
1人	660.0	875.6
2人	698.0	917.8
3人	736.0	960.0
4人	774.0	1002.1
5人	812.0	1042.1

「収入額の目安」は、給与収入のみで計算していますので、ご注意ください。

★支給時期

原則として、毎年6月、10月、2月に、それぞれの前月分までの手当を支給します。

★「現況届」・・・手当を継続し受給するため毎年6月に提出する書類です。
(書類は送付いたします)

問い合わせ先 子ども家庭課 電話7150-6082

■ 子ども医療費助成

0歳（乳幼児）～小学3年生までの子どもが、県内の医療機関（保健調剤薬局を含む）で入院・通院した場合、窓口で**健康保険証と子ども医療費助成受給券（以後、受給券という）**を提示すると、自己負担金200円（市民税非課税世帯及び均等割のみ課税世帯は無料）を支払うだけで健康保険適用分の医療を受けることができます。また、小学4年生から中学3年生までは、入院について、子ども医療費助成受給券で医療を受けることができます。あらかじめ市に受給券の交付申請をしてください。

なお、入院等ですぐに受給券が必要な場合は、迅速に受給券を交付しますので、子ども家庭課にお問い合わせの上で、受給券の交付申請をしてください。
※県外で受診した場合等は、一部負担金を一旦支払い、後日、市に医療費助成金の申請をしてください。

問い合わせ先 子ども家庭課 電話7150-6082

■ 児童扶養手当（ひとり親家庭等）

離婚や父または母の死亡等により、18歳の誕生日後の最初の3月31日までの児童を監護している母親、父親、または、父もしくは母にかわってその児童を養育しているひとり親の方等に支給します。（父にあつては父が児童を監護し、かつ生計を同じくしている場合のみ該当します。所得制限あり。公的年金を受けることができる方を除く。）

問い合わせ先 子ども家庭課 電話7150-6082

■ 児童育成手当（ひとり親家庭等）

児童扶養手当の受給資格の要件を満たし、監護する児童が2人以上いる場合に、第2子以降に支給されます。（所得制限あり。）

問い合わせ先 子ども家庭課 電話7150-6082

■ 遺児等手当（ひとり親家庭等）

父母のいずれか一方が死亡している場合など、16歳未満の児童を養育している方（所得制限あり）に支給されます。

問い合わせ先 子ども家庭課 電話7150-6082

■ ひとり親家庭等医療費助成

18歳の誕生日後の最初の3月31日を迎えるまでの児童を養育している母子、父子家庭ならびに父母のいない児童を養育する家庭に対して、健康保険が適用された医療費等について自己負担相当額（高額療養費及び付加給付金等を除く）を助成します。（所得制限あり）

問い合わせ先 子ども家庭課 電話7150-6082

■ 母子家庭などへの資金の貸し付け

母子・寡婦家庭の経済的自立のため、さまざまな資金の貸し付け制度があります。この資金には、利子のつくもの（3%程度）と無利子のものがあります。なお、貸し付けにあたり審査を行います。詳細については事前にお問合せ下さい。
問い合わせ先 子ども家庭課 電話7150-6592

■ 母子家庭自立支援教育訓練給付金

母子家庭の母が、就業につながる教育訓練講座を受講する場合に、受講に要する経費の一部を給付金として支給し、就業を支援します。支給対象となる講座は、市の指定する講座です。事前にご相談ください。

問い合わせ先 子ども家庭課 電話7150-6082

■ 母子家庭高等職業訓練促進費給付金

看護師や介護福祉士等の資格取得のため、2年以上養成機関で修学する場合に、一定期間「高等職業訓練促進費給付金」を支給し、生活費負担の軽減を図るとともに資格の取得を援助します。詳細については事前にお問合せください。

問い合わせ先 子ども家庭課 電話7150-6082

■ 就学援助

経済的な理由により就学が困難と教育委員会が認める児童・生徒の保護者に対し、学用品費、給食費などの援助を行っています。

問い合わせ先 学校教育課 電話7150-6104

■ 幼稚園補助事業

公立・私立幼稚園に在園する園児の保護者の経済的負担を軽減する補助金制度があります。

〔公立幼稚園〕

該当年度の生活保護世帯、市民税の非課税・所得割非課税の世帯で6月1日現在において在園する幼児の親権者に対して授業料の減免制度があります。

問い合わせ先 学校教育課 電話7150-6104

〔私立幼稚園〕

① 私立幼稚園就園奨励費補助金

6月1日から10月1日まで在園する流山市に住民登録がある園児を対象に該当年度の市民税の所得割課税額が一定金額以内の方に対し、補助金を支給しています。

② 私立幼稚園園児補助金

6月1日現在において、私立幼稚園に在園し流山市に住民登録がある園児を対象に3・4・5歳児に補助金を支給しています。

* 申請方法

入園後に幼稚園から補助金の案内書と申請書が配布されます。

問い合わせ先 子ども家庭課 電話7150-6082

■ ひとり親家庭等のファミリー・サポート・センター利用料を助成

市では、ひとり親家庭等のファミリー・サポート・センター利用料を助成しています。

助成対象者 = 同センター利用会員のうち、ひとり親又は両親が育てることができない児童を養育している方。(児童扶養手当支給に準じる所得制限があります。)

助成額 = 利用会員が提供会員に支払った費用のうち、報酬の2分の1の額を助成します。(限度額1ヶ月当たり3万円)

※ 申請方法や所得制限等の詳細については、お問い合わせ下さい。

※ 流山市ファミリー・サポート・センターの内容については、第2章のP21をご覧ください。

問い合わせ先 子ども家庭課 電話7150-6082



■ 特別児童扶養手当（心身障害児）

心身に重度または中度の障害をもつ20歳未満の児童を養育している方に支給されます。(所得制限があります)

問い合わせ先 障害者支援課 電話7150-6081

■ 障害児福祉手当

日常生活に常時特別の介護を必要とする20歳未満の児童に支給されます。(扶養義務者等の所得制限があります)

問い合わせ先 障害者支援課 電話7150-6081

■ 自立支援医療（育成医療）申請

手術により、ほぼ正常な機能を回復できる疾病のある児童（18歳未満で身体に一定の障害がある方）に対し、治療費の一部を公費で負担するものです(自己負担額は課税状況によります)。

問い合わせ先 障害者支援課 電話7150-6081

■ 養育医療申請

身体の発育が未熟のまま生まれ、入院を必要とするお子さんが、指定する医療機関において入院医療を受ける場合に、その医療に必要な医療費を公費により負担します。

問い合わせ先 健康増進課 電話7154-0331

市以外の申請窓口について

■ 小児慢性特定疾患治療研究費受給申請

慢性疾患で、治療が長期にわたり、保護者の医療費負担も高額となる特定の疾患にかかっている児童の医療費の一部を公費により負担します。詳しくはお問い合わせください。

問い合わせ先 松戸健康福祉センター（松戸保健所）

電話047-361-2121

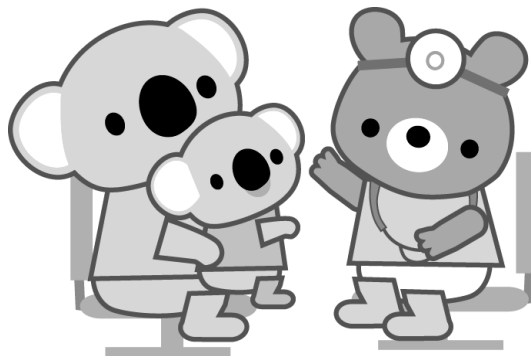

第 4 章

あそぶ・学ぶ

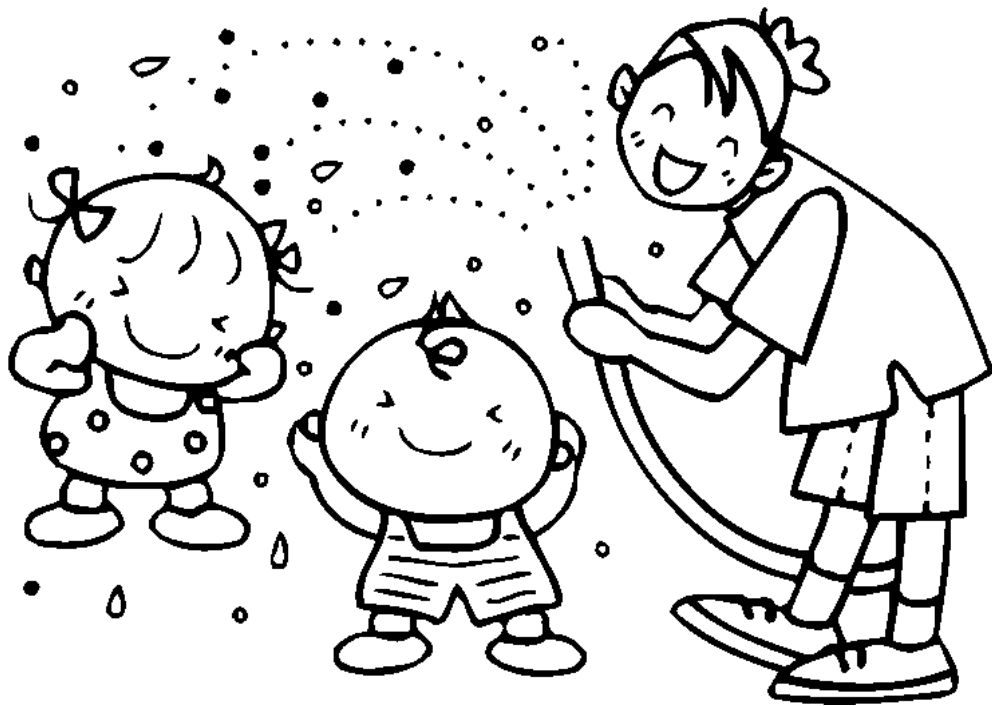

第4章 あそぶ・学ぶ

■ 子育て支援センター

子育て支援センターでは、保育園の園庭やホールなどを開放しています。子育て中の方の育児相談(面談・電話)や子育て関連の各種行事を行っています。地域の親子の交流するきっかけ作りをしています。

また、支援センターに来られない方のために、地域に出向いての活動や、育児相談も行っています。詳しくはそれぞれの施設にお問い合わせください。

施設名	所在地	電話番号
流山市地域子育て支援センター ゆうゆう	長崎 2-561	7 1 4 4-7 9 2 6
CMS おおたかの森子育て支援センター (おおたかの森ナリスクール・分園内)	東初石 6-183-1	7 1 7 8-3 0 6 1
ずくぼんじょ (松の実保育園内)	名都借 464	7 1 4 5-4 3 1 2
CMS プティ子育てサロン (西平井保育園・分園内)	南流山 4-1-14	7 1 5 9-7 4 7 3
かるがも (かやの木保育園内)	大畔 198	7 1 5 9-2 8 1 3
アゼリア (みやぞの保育園内)	宮園 2-8-15	7 1 5 9-2 9 5 4
わらしこ (生活クラブ風の村わらしこ保育園流山内)	加 4-12	7 1 5 0-5 0 0 2
さくらんぼルーム (南流山聖華保育園内)	南流山 2-29-4	7 1 5 9-3 4 0 1
らぶりー (なかよし保育園内)	南流山 7-5-1	7 1 5 8-5 5 0 0
やぎきた (八木北保育園内)	駒木台 118-1	7 1 7 0-2 0 0 7
おひさま (城の星保育園内)	流山 9-500-42	7 1 7 0-2 1 1 1
いつき さくらんぼルーム (聖華いつき保育園内)	南流山 1-17-4	7 1 5 8-1 1 4 5
ひまわり (えどがわ森の保育園内)	駒木 474	7 1 5 2-1 1 5 5
ぺんぎん (森の葉保育園内)	上新宿 111-8	7 1 5 2-8 9 6 6
おひさま 城の星 おおたかの森 (城の星おおたかの森保育園内)	野々下 1-292	7 1 9 7-2 6 6 6

※流山市のホームページの中の【子育て支援センター】のページで、各子育て支

援センターの月ごとの行事予定をお知らせしています。

<http://www.city.nagareyama.chiba.jp/life/19/158/000877.html>

✿地域での子育てサロン（流山市民生委員児童委員協議会）✿

子育て中の親子の交流の場です。子育ての先輩（地域の主任児童委員・児童委員）と一緒に、遊びやおしゃべりを楽しみましょう。（*^_^*）

ちょっと ぽっと タイム 年4回開催 会場：初石公民館2F和室

開催日（平成25年度）4/16 6/19 10/15 1/21

時間 10時～正午 ※申込み不要・直接会場へお越しください。

参加費 1組100円 ※マグカップをご持参ください

ひよこサロン 年6回開催 会場：名都借福祉会館和室

開催日（平成25年度）5/8 7/3 11/6 1/8 3/5

時間 10時～正午 ※申込み不要・直接会場へお越しください。

※参加費無料・持ち物は特にありません

お問い合わせ先 流山市民生委員児童委員協議会事務局（流山市社会福祉協議会内）

TEL：04-7159-4735 Mail：mail@nagareyamashakyo.com

いっしょに歌ったり・手遊びしたりしよう

年齢が低いほど、はだを通してからだに触れるスキンシップは、とても大切です。お子さんと歌を歌ったり、手遊び・指遊びを一緒にしましょう。

♪やきいもグーチーパー

♪ やきいも やきいも おなかが グー
ほかほか ほかほか あちちの チー
たべたら なくなる なんにも パー
それ やきいも まとめて
グー チー パー

動作

① やきいも やきいも

手びょうしを4回打つ。

② おなかが

両手でおなかをおさえる。

③ グー

グーをだす。

④ ほかほか ほかほか

手びょうしを4回打つ。

⑤ あちちの

両方の指を、熱いものにさわった時のように、こきざみに動かす。

⑥ チー

チョコキをだす。

⑦ たべたら なくなる

手びょうしを4回打つ。

⑧ なんにも

右手を、顔の前でふる。

⑨ パー

パーをだす。

⑩ それ やきいも

手びょうしを3回打つ。

⑪ まとめて

両手を、ぐるっと1回転させる。

⑫ グーチーパー

グー、チョコキ、パーをだす。

♪トントントン

♪ トントントン (ひげじいさん) ※ () を変えて歌ってみよう。
トントントン (こぶじいさん)
トントントン (てんぐさん)
トントントン (めがねさん)
トントントン (てはうえに)
ラン ラン ラン ラン てはおひざ

動作

① トントントン

からだの前で、
こぶしを3回
打ち合わせる。

② ひげじい

右のこぶしを
あごの下に
もってくる。

③ さん

あごの下に、
左のこぶしを
かさねる。

④ トントントン こぶじいさん

①の動作のあと、
こぶしを右、左の
順でほおにあてる。

⑤ トントントン てんぐさん

①の動作のあと、
こぶしにした手を
右、左の順で鼻の
上にかさねる。

⑥ トントントン めがねさん

①の動作のあと、
両手でめがねを作
り、右、左の順で目
の上にあてる。

⑦ トントントン

①と同じ動作。

⑧ ては うえに

両手でバンザイをする。

⑨ ランラン ランラン ては おひざ

上げた両手をキラキラ
させながらおろし、
ひざにもってくる。



■ 児童館・児童センター

児童館・児童センターは、“楽しいあそびの場”です。子どもたちは、あそびを通してさまざまな体験をして日々成長しています。

『あそびがいっぱい』

午前は、幼児のグループ活動などを行い児童館・児童センターでお友達を作ったり、子育ての相談をしています。

午後は、学童が自由に来館し、ボールあそびや卓球、大型ブロック、マンカラ、カードゲーム、読書などを行っています。月に何度か行事があり、工作・ドッジボール大会・卓球大会・チャレンジ大会などを行っています。また、クラブ活動も行っています。

館名	所在地	電話番号
駒木台児童館	駒木台221-3	7154-4821
江戸川台児童センター	江戸川台東1-251	7154-3026
向小金児童センター	向小金2-192-2	7173-9320
思井児童センター	思井79-2	7159-5666
赤城児童センター	流山8-1071	7158-4545
十太夫児童センター	十太夫97-1	7154-5254
野々下児童センター	野々下2-709-3	7145-9500

★流山市のホームページの中の【児童館 各館行事のお知らせ】で、児童館・児童センターの月ごとの行事予定をお知らせしています。

<http://www.city.nagareyama.chiba.jp/life/19/163/000897.html>



「三つ子の魂百までも」と言いますが子どもが誕生し育っていく中で、親子のかかわりがとても大切ですね。

子どもを育て、その成長を見守ることは大変なことですが、大きな喜びや楽しみをもたらすものでもあります。

あまり頑張りすぎないで、子どもの個性と成長を信じ、ゆっくりゆったり育てていきましょう。

■ 公園

★おもな公園一覧

No.	公園名 (所在地)	ポイント
1	流山市総合運動公園 (野々下1-40-1)	市民の健康増進と憩いの中心的な役割を担う公園として広大な敷地内に、体育館・野球場・陸上競技場・テニスコート等の各種スポーツ施設やミニアスレチックコース・S L・日本庭園・ピクニック広場等の多様な施設が織り込まれ、豊かな緑を満喫しながら、くつろぐことができます。
2	運河水辺公園 (東深井368-1)	利根川と江戸川を結ぶ約8.5kmの利根運河を利用した公園です。春には、土手沿いのサクラが咲き花見客でにぎわいます。
3	野々下水辺公園 (野々下2-1-2)	利根川の水を引いている北千葉導水路の地上部に、導水の一部を利用して小川の雰囲気を再現した公園です。近くには、導水管を輪切りにした大きなモニュメントが建っています。
4	におどり公園 (西深井1028-1)	新川耕地の北端、利根運河の南隣にある工業団地の緩衝緑地として整備された公園です。この地が葛飾早稲を産しており、万葉集にある葛飾早稲の歌に出てくる、鳩(におどり)から公園名が命名されています。
5	東深井地区公園 (東深井815)	公園内の古墳群は必見です。公園の隣には、森の図書館や市民プールもあります。

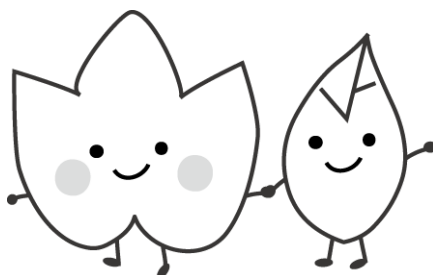

No.	公園名 (所在地)	ポイント
6	東部近隣公園 (名都借240)	運動のできる大きな広場と木製の遊具が魅力です。林の中には、遊歩道も整備されています。
7	南流山中央公園 (南流山3-14)	住宅地の中の憩いの場として親しまれています。
8	松ヶ丘ふるさと公園 (松ヶ丘4-495-1)	住宅地の中の貴重な緑の空間で、森林浴が楽しめます。
9	前ヶ崎城址公園 (前ヶ崎409-1)	前ヶ崎城は、16世紀半ばに大谷口城の出城として城築されたといわれています。この歴史的な自然の地形を生かし公園として整備したものです。
10	三輪野山近隣公園 (三輪野山2-292)	林の中を散策したり、ミニアスレチックで楽しめます。
11	おおたかの森駅南口公園 (西初石近隣公園) (西初石6-815-11)	つくばエクスプレス「流山おおたかの森駅」南口にあり、広場で遊んだり、木陰のベンチで休憩ができます。
12	愛宕ふれあいの森 (中野久木287-1)	愛宕神社に隣接する市民の森です。園内には、多くのサクラの木があり、開花の頃には多くの花見客でにぎわいます。

問い合わせ先 みどりの課 電話7150-6092

*この他市内には、地域の自治会が維持管理している子どもの遊び場が12カ所あります。場所等はP59をご覧ください。

問い合わせ先 子ども家庭課 電話7150-6082

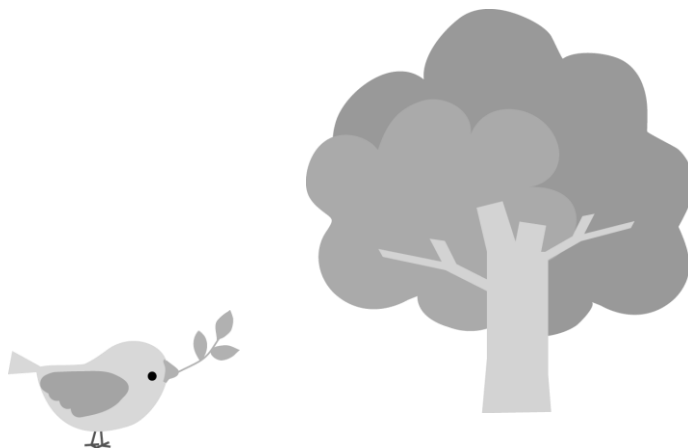

■ 図書館

中央図書館と、森の図書館・木の図書館、3つの分館（南流山・北部・初石）で、地域をネットワークしたサービスを展開しています。

図書館の利用は無料です(ただし、複写サービスは有料です)。

《サービス内容》

- 貸し出し
- 予約（リクエスト）サービス
- レファレンスサービス
（図書館にある資料などを使っての調べ事の手伝い）
- インターネットによる蔵書の検索や予約（予約をする場合はパスワードが必要です。）
- 赤ちゃんと楽しむ絵本とわらべうたの会
年間6回ほど開催しています。
- 複写サービス（有料）
- 集会事業（人形劇・おはなし会・講座など）

《開館時間》

- 中央図書館 9時30分～20時（日曜日・祝日は17時まで）
- 森の図書館 9時30分～20時（日曜日・祝日は17時まで）
- 木の図書館 9時30分～20時（日曜日・祝日は17時まで）
- 南流山分館 10時～20時（日曜日・祝日は17時まで）
- 北部・初石 各分館 10時～17時

《休館日》

月曜日(ただし、祝日と重なるときは開館し、その直後の休日でない日が休館となります。)

月の末日（土曜日・日曜日に当たるときは開館します。）

年末年始（12/28 ～ 1/4）

特別整理期間

《利用案内》

〔本などを借りるとき〕

初めて本などを借りるときは、身分証明書など住所・氏名を確認できるものを持参してください。本などが借りられる〈利用カード〉を発行します。本などの貸し出し期間は2週間です。(本と雑誌合わせて10冊、AV資料は別枠です。)

〔本を返すとき〕

本は、市内のどこの図書館でも返すことができます。駅に設置してある返却ボックスも利用できます。(AV資料を除く。)

〔パスワードを登録したいとき〕

利用カードと住所または在学、在勤先を確認できるものを持参してください。パスワード利用申込書をお書きいただいた後に仮パスワードを発行します。仮パスワードでは、貸出予約、予約取消しなどはできません。ご自宅のパソコンまたは館内に設置してある検索機(OPAC)で本パスワードに変更してください。市民、在学、在勤者に限ります。

問い合わせ先 中央図書館 電話 7 1 5 9 - 4 6 4 6



本を読んであげましょう。

「ねえ、本読んで」

何度、この言葉を子どもの口から聞いたことでしょう。

子どもは、本（絵本）を読んでもらうのが大好きです。気に入った絵本は何度でも繰り返し繰り返し読んでほしいものなのです。

お母さん、お父さん、保護者の方が、子どもに本を読んであげることは、とても大切なことです。本の読み聞かせは、場所をえらばず、どの年齢の子どもにも（妊娠中のお腹の赤ちゃんにも）優しく語りかけられる、愛情のプレゼントです。本を読み聞かせることによって、子どもは想像力を豊かにし、素晴らしい感性を育みます。

おやすみ前のひとときなどは、いいチャンス。ゆっくりじっくり親子で向き合い、よい本をたくさん読んであげましょう。



■ 公民館

公民館には、乳幼児を育てている親子が集える場もあります。妊娠中の方もどうぞ。

★【中央公民館】(文化会館)

①中央ひだまりサロン (会場 ひだまりルーム)

毎週火曜日及び第2・第4金曜日 午前10時30分～12時

*申込不要

おもちゃあり、おしゃべりありの自由な空間 ※「おもちゃ病院」も開院

① さくらんぼくらぶ (会場 ひだまりルームほか)

8月を除く毎月1回(木曜日又は土曜日) 午前10時30分～12時

*申込不要

双子、三つ子のパパママの交流と仲間づくりの場

問い合わせ先 文化会館 7158-3462

★【南流山センター】

①南流山ひだまりサロン (会場 南流山福社会館)

毎月第3木曜日 午前10時30分～12時 *申込不要

手遊びやスキンシップ体操など親子一緒に楽しむ広場

※「おもちゃ病院」も開院 問い合わせ先 文化会館 7158-346

2

②すくすくひろば (会場 南流山センター) (指定管理者)

毎月第2火曜日 午前10時～11時30分

*申込不要

気軽におしゃべりしながら、子育て仲間をつくりましょう。

問い合わせ先 南流山センター 7159-4511

★【初石公民館】(指定管理者)

親子サロン

毎月第1・第2火曜日 午前10時～11時30分

毎月第3・第4月曜日 午前10時～11時30分

*申込不要。月によって開催日が変わる場合があります。

問い合わせ先 初石公民館 7154-9101

★【北部公民館】(指定管理者)

なかよしサロン

毎月第3水曜日 午前10時～11時30分

*申込不要

お母様とお子様の交流の場、子育て世代の仲間づくりの場

問い合わせ先 北部公民館 7153-0567

★【東部公民館】(指定管理者)

たんぽぽのひろば

毎月第3木曜日 午前10時～11時30分

*申込不要

※「おもちゃ病院」も開院

問い合わせ先 東部公民館 7144-2988

*8月は原則お休みです。詳細は広報ながれやまや各公民館のチラシ、ホームページをご覧ください。

*子育てママのセミナーなど子育て中の保護者対象の講座が各館で開催されます。

■ 博物館

市立博物館では郷土の歩みをたどる、皆さんの生涯学習のお手伝いをしています。

○展示内容 常設展示のほか企画展を開催しています。

○開館時間 午前9:30～午後5:00

○休館日 月曜(祝日の場合はその翌日)

月末日(土日の場合は開館)

年末年始(12/28～1/4)

○その他の活動

郷土の歩みをより深く知りたい方を対象に、様々なテーマで講座を開催しています。特に毎月開催している児童・生徒を対象とした「博物館子ども教室」では、手作りなどの体験を取り入れ、親子で楽しめる講座となっています。

また、博物館ならではの調査研究をまとめた「報告書」や、流山市の歩みを集大成した「流山市史」なども頒布しています。

問い合わせ先 博物館 7159-3434

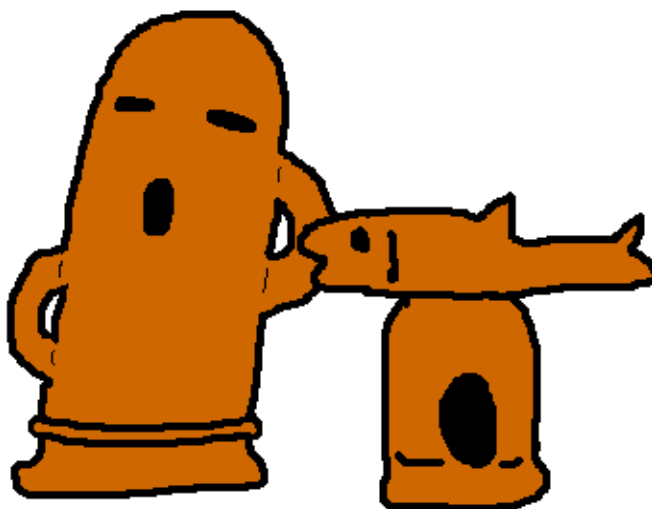

■ 地域で活動するスポーツ団体

幼児（就学前）、小学生・ママが参加し、地域で活動しているスポーツ団体です。

クラブに加入したい方は、直接各団体にお問い合わせください。

種別	名 称	練習日時・対象・場所	問い合わせ先
サ ッ カ ー	流山隼少年サッカー クラブ (流山隼少年S C)	土・日・祭日 年長～6年・ママ (年長・1年～2年土曜休み) 流山小・流山北小グラウンド 時間はお問い合わせください。	事務局 三森 郁子 (平和台5丁目) ☎ 7158-3002
	初石少年サッカー クラブ (初石少年S C)	日曜日 幼稚園児～6年・ママ 4月～10月 13:00～17:00 11月～3月 12:30～16:30 西初石小学校グラウンド・おおた かの森高校	事務局 向江 太 (西初石2丁目) ☎ 7155-2681
	ペガサス ジュニア フットボールクラ ブ (ペガサスJ F C)	土・日・祭日 幼稚園児～6年・ママ (幼稚園児～1年 土曜日休み) 幼稚園児～4年 東深井小 5年・6年 西深井小 詳細はお問い合わせください。	事務局 白井 榮一 (東深井) ☎ 7154-8920
	流山翼少年サッカー クラブ (流山翼少年S C)	土・日・祭日 9時～12時 南流山小学校グラウンド 幼児～6年・ママ (奇数月9時～12時、偶数月13時～17時) 河川敷グラウンド 詳細はお問い合わせください。	事務局 荻野 民雄 (松戸市) ☎ 047-393-8524

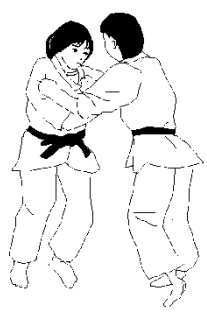

サッカー	流山東部フットボールクラブ (流山東部FC)	土・日・祭日 幼児から大人まで 市内の小・中学校(東小・向小・東部中)のグラウンド及び体育館 ※時間等詳細についてはお問い合わせください。	事務局 林 雅己 (向小金2丁目) ☎ 7174-3925
	江戸川台フットボールクラブ (江戸川台FC)	(土) 9時～12時 自主練習 (日) 13時～17時 〃 新川小 1年～3年 流山北高校 4年～6年	事務局 松岡 千草 (こうのす台) ☎ 7154-6116
	南流山少年サッカークラブ (南流山少年SC)	第1・3・5土曜日、日曜日・祝祭日 1・2・3年 14:00～17:00 (夏場 17:30) 鱈ヶ崎小グラウンド、 4・5・6年 13:00～16:00 (夏場 17:00) 江戸川河川敷グラウンド	事務局 飯泉 修司 (木) ☎ 7158-2155
柔道	体育協会 柔道部 南部支部練習	毎週 日曜日 10時から 火曜日・木曜日 19時～2時間 幼稚園年長以上 流山市南部柔道場	体育協会柔道部 亀山 和男 ☎ 7158-3498 
	体育協会 柔道部 北部支部練習	毎週 日曜日 10時から 水曜日・金曜日 19時～2時間 幼稚園年長以上 流山市北部柔道場	
	体育協会 柔道部 東部支部練習	毎週 日曜日 10時から 水曜日・土曜日 19時～2時間 幼稚園年長以上 市民総合体育館柔道場	

種別	名 称	練習日時・対象・場所	問い合わせ先
野 球	ありんこアントス	練習日時・対象・場所等については、事務局へお問い合わせください。	事務局 遠藤 茂 ☎ 7121-4330
	江戸川台フェニックス		
	小田急ライオンズ		
	加岸ベア-ズ		
	カージナルス		
	長崎F L B		
	流山シャークス		
	流山ホークス		
	南流ファイターズ		
	流山マリーンズ		
	初石クーガーズ		
	東深井ファイナルズ		
	鰭ヶ崎ジュニア フィンズ		
	前ヶ崎クラブ		
	向小金ファイターズ		
八木南クラブ			

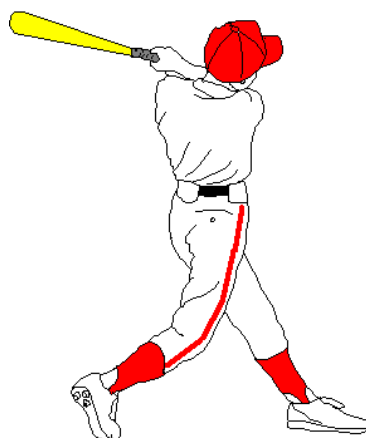

種別	名 称	練習日時・対象・場所	問い合わせ先
剣 道	東支部	日曜日 9時～12時 火・土 18時～21時 (第3土曜日・日曜日は休み) 東小体育館	小久保正路 ☎ 7145-4839
	江戸川台支部	日曜日 9時～12時 水・土 18時～21時 (第3日曜日は休み) 江戸川台小体育館	小松崎 勇 ☎ 7132-4535
	流山支部 	木曜日 19時～20時45分 土曜日 16時30分～ 18時30分 日曜日 9時～12時 流山小体育館	山室勝敏 ☎090-1559-4979
	鰯ヶ崎支部	土曜日 17時30分～19時30分 日曜日 9時30分～11時30分 鰯ヶ崎小体育館	大岡正芳 ☎ 7158-8972
	成願寺道場支部	火曜日 19時～20時 土曜日 19時～20時30分 成願寺釈迦堂会館	宮崎聖弘 ☎ 7152-3714
	清流館道場支部	木曜日 19時～21時 日曜日 17時～19時 総合体育館剣道場	中村久夫 ☎ 7158-6857
	流山警察剣道クラブ	月曜日 16時30分～19時 木曜日 15時30分～19時 流山警察道場	流山警察生活安全課 ☎ 7159-0110
	初石支部	木・土・日曜日 (杖道含む) 17時～20時 杖道：火曜日 18時～20時 小山小体育館	佐藤 隆一 ☎090-2422-8951

剣道は、各支部とも親子での参加ができます。

第 5 章

公共機関等一覽



第5章 公共機関等一覧

■ 市役所

〒270-0192 流山市平和台 1-1-1 ☎ 7 1 5 8 - 1 1 1 1 (代表)

<http://www.city.nagareyama.chiba.jp>

担当課	主な業務内容
子ども家庭課	児童館・子育て支援センター 児童手当、ひとり親家庭等医療費、子ども医療費助成、児童扶養手当、私立幼稚園補助金に関すること ひとり親家庭等の自立支援・家庭児童相談・子ども政策に関すること
保育課	保育所・学童クラブに関すること
障害者支援課	障害者の福祉に関すること つばさ学園（児童発達支援施設） 児童デイつばさ（児童発達支援施設） 幼児ことばの相談室
社会福祉課	生活保護、民生委員・児童委員に関すること
市民課	出生届、住所変更などに関すること 母子健康手帳配布 出張所(受付時間 おおたかの森出張所以外 月曜日から金曜日 8時30分から17時【祝日、年末年始を除く】) ○東部出張所 名都借 313-1(木の図書館内) ☎ 7 1 4 4 - 2 1 7 5 ○江戸川台駅前出張所 江戸川台東 1-4 ☎ 7 1 5 2 - 3 1 3 2 ○南流山出張所 南流山 3-3-1(南流山センター内) ☎ 7 1 5 9 - 4 5 1 2 ○おおたかの森出張所 西初石 6丁目 185-2 (流山おおたかの森 S・C 内 3階) ☎ 7 1 5 4 - 0 3 3 3 ※おおたかの森出張所の受付時間【祝日、年末年始を除く】 月曜日から金曜日 8時30分から19時、土曜日 8時30分から17時(但し、17時以降及び土曜日については、取り扱いのできない業務もありますので、事前にお問い合わせください。)
国保年金課	国民年金・国民健康保険に関すること
学校教育課	公立幼稚園・小学校・中学校の管理運営に関すること
道路管理課	チャイルドシートの貸し出しに関すること
市役所には、ベビーベッド・授乳室・障害者用トイレ・トイレ内の補助イスなどの設置があります。	

保健センター (健康増進課)	〒270-0121 流山市西初石4-1433-1 ☎7154-0331 妊娠・出産に関すること 母子健康手帳配布、市民の健康相談に関すること
保健センターには、ベビーベッド・子ども用補助便座・障害者用トイレ・トイレ内の補助イスの設置があります。	
流山市青少年 指導センター	流山市中110番地 ☎7159-5400 街頭補導活動、青少年相談、青少年の社会環境浄化活動、非行防止に関すること

■ その他の機関等

名 称	主 な 業 務 内 容
柏児童相談所	〒277-0831 柏市根戸445-12 ☎7131-7175 (電話相談☎7134-4152) 18歳未満の児童に関する相談業務 児童福祉施設(助産施設・母子生活支援施設・保育所を除く) への入所等の措置に関すること (ベビーベッド・授乳室あり)
松戸健康福祉センター (松戸保健所)	〒271-8562 松戸市小根本7 ☎047-361-2121 保健に関する相談業務
流山警察署	〒270-0175 流山市三輪野山744-4 ☎7159-0110 DVに関する相談業務
民生委員・児童委員	地域住民の福祉相談や社会福祉行政への協力活動
主任児童委員	親子の相談、見守り支援活動



■ 市内小・中学校一覧

学校名	住所	電話
【小学校】		
流山小	流山 4-3 5 9	(7158) 1043
八木南小	芝崎 92	(7158) 1142
八木北小	美田 208	(7152) 4604
新川小	中野久木 339	(7152) 3004
東小	名都借 856	(7145) 3369
江戸川台小	江戸川台東 3-11	(7152) 0103
東深井小	東深井 879-2	(7153) 3430
鱈ヶ崎小	鱈ヶ崎 7-1	(7158) 5911
向小金小	向小金 3-149-1	(7174) 1320
西初石小	西初石 4-347	(7154) 5863
小山小	十太夫 97-1	(7154) 6937
長崎小	野々下 2-10-1	(7145) 2111
流山北小	加 1-795-1	(7159) 5674
西深井小	西深井 67-1	(7154) 8655
南流山小	木 487	(7159) 2521
【中学校】		
南部中	加 3-600-1	(7158) 0137
常盤松中	東初石 3-134	(7152) 0842
北部中	中野久木 577	(7152) 0036
東部中	名都借 865	(7144) 3514
東深井中	東深井 47	(7154) 5864
八木中	古間木 210-2	(7159) 7461
南流山中	流山 2539-1	(7159) 2551
西初石中	西初石 4-455-1	(7154) 3091

■ 子育て関連施設一覧

行政サービス施設	住 所	電話番号
流山市役所	平和台1-1-1	7158-1111
東部出張所	名都借313-1 (木の図書館内)	7144-2175
江戸川台駅前出張所	江戸川台東1-4	7152-3132
南流山出張所	南流山3-3-1 (南流山センター内)	7159-4512
おおたかの森出張所	西初石6-185-2 流山おおたかの森S・C内3階	7154-0333
保健センター	西初石4-1433-1	7154-0331
平日夜間・休日診療所	西初石4-1433-1 (保健センター内)	7155-3456
文化会館 (中央公民館)	加1-16-2	7158-3462
北部公民館	美原1-158-2	7153-0567
東部公民館	名都借756-4	7144-2988
初石公民館	西初石4-381-2	7154-9101
南流山センター	南流山3-3-1	7159-4511
中央図書館	加1-1225-6	7159-4646
森の図書館	東深井991	7152-3200
木の図書館	名都借313-1	7145-8000
南流山分館	南流山3-3-1 (南流山センター内)	7159-4000
北部分館	美原1-158-2 (北部公民館内)	7154-8000
初石分館	西初石4-381-2 (初石公民館内)	7154-9100
博物館	加1-1225-6	7159-3434
一茶双樹記念館	流山6-670-1	7150-5750
杜のアトリエ黎明	流山6-562-2	7150-3536
流山市民プール (夏季のみ)	加1-16-4 (文化会館隣)	7158-5276
北部市民プール (夏季のみ)	東深井837 (森の図書館隣)	7155-3864
東部市民プール (夏季のみ)	名都借756-3 (東部公民館隣)	7143-5577
生涯学習センター	中110	7150-7474
げんき村キャンプ場	前ヶ崎582 (前ヶ崎自治会館隣)	7150-6106 (生涯学習課)

消 防	住 所	電話番号
消防本部（中央消防署）	三輪野山 1-994	7158-0119
東消防署	前ヶ崎 449-1	7146-0119
南消防署	南流山 3-9-6	7159-0119
北消防署	美原 2-139-1	7152-0119

福祉施設	住 所	電話番号
つばさ学園	駒木台 221-3	7154-4822
児童デイつばさ	駒木台 221-3	7154-5052

幼稚園	住 所	電話番号
流山市幼児教育支援センター附属幼稚園	江戸川台東 3-2	7152-0353
このはな幼稚園	流山 2-105-2	7158-0264
江戸川台ひまわり幼稚園	富士見台 1-3-6	7152-0435
神愛幼稚園	東初石 5-135-14	7154-1259
一の台幼稚園	東深井 498-4	7152-3059
平和台幼稚園	平和台 4-62-27	7158-5617
八木幼稚園	長崎 2-629	7144-7790
黒川幼稚園	前ヶ崎 175	7145-9501
みやぞの幼稚園	宮園 2-8-11	7159-3954
南流山幼稚園	流山 2526	7159-7050

私立保育園・市立保育所	住 所	電話番号
なかよし保育園	南流山 7-5-1	7158-5500
おおたかの森ナーサリースクール	十太夫 99-4	7154-2448
八木北保育園	駒木台 118-1	7152-0504
松の実保育園	名都借 464	7145-4312
西平井保育園	西平井 588	7159-7473
かやの木保育園	大畔 198	7159-2700
みやぞの保育園	宮園 2-8-15	7159-2954
生活クラブ風の村 わらしこ保育園流山	加 4-12	7150-2654
南流山聖華保育園	南流山 2-29-4	7159-3401
城の星保育園	流山 9-500-42	7170-2111
森の葉保育園	上新宿 111-8	7138-5105

聖華いつき保育園	南流山1-17-4	7158-1145
えどがわ森の保育園	駒木474	7152-1155
ロータスキッズスクエア	東初石6-186-24	7136-1020
名都借みらい保育園	名都借289	7170-1417
おおたかの森聖華保育園	長崎2-24-1	7146-0303
城の星おおたかの森保育園	野々下1-292	7197-2666
えどがわ南流山保育園	木305	7157-8855
ぼけっとランド江戸川台駅前保育園	江戸川台西2-3-1	7156-3155
中野久木保育所	中野久木373	7152-0921
平和台保育所	平和台2-6-3	7158-1424
江戸川台保育所	江戸川台東3-5	7152-0611
向小金保育所	向小金3-102-1	7174-5217
東深井保育所	東深井177-2	7154-6025

学童クラブ	住 所	電話番号
江戸川台学童クラブ	江戸川台東3-2	7154-2277
たけの子ルーム	向小金2-542-1	7173-9313
ちびっこなかよしクラブ ちびっこのびのびクラブ	加1-15-2	7158-7560
ひよどり学童クラブ	長崎2-565	7145-4414
そよかぜ学童クラブ	芝崎92	7150-5797
八木北小学校区学童クラブ	美田69-420	7152-2231
あすなる学童クラブ	木487	7159-7970
ひまわり学童クラブ	鱈ヶ崎7-1	7150-3366
たんぼぼ学童クラブ	西深井67-1	7155-3636
もりのいえ第1学童クラブ もりのいえ第2学童クラブ もりのいえ第3学童クラブ	東深井879-2	7156-0778
おおぞら学童	流山4-451	7158-3568
つくしんぼ学童クラブ	中野久木339	7154-2114
あずま学童クラブ	名都借854	7146-8558
西初石子どもルーム	西初石4-347	7153-5100
おおたかの森ルーム	十太夫97-1	7155-8077

児童館・児童センター	住 所	電話番号
駒木台児童館	駒木台221-3 (駒木台福祉会館内)	7154-4821
江戸川台児童センター	江戸川台東1-251 (江戸川台福祉会館内)	7154-3026
向小金児童センター	向小金2-192-2 (向小金福祉会館内)	7173-9320
思井児童センター	思井79-2 (思井福祉会館内)	7159-5666
赤城児童センター	流山8-1071 (赤城福祉会館内)	7158-4545
十太夫児童センター	十太夫97-1 (十太夫福祉会館内)	7154-5254
野々下児童センター	野々下2-709-3 (野々下福祉会館内)	7145-9500

子育て支援センター	住 所	電話番号
流山市地域子育て支援センター ゆうゆう	長崎2-561	7144-7926
CMS おおたかの森子育て支援センター (おおたかの森ナースクール・分園内)	東初石6-183-1	7178-3061
ずくぼんじょ (松の実保育園内)	名都借464	7145-4312
CMS プティ子育てサロン (西平井保育園・分園内)	南流山4-1-14	7159-7473
かるがも (かやの木保育園内)	大畔198	7159-2813
アゼリア (みやぞの保育園内)	宮園2-8-15	7159-2954
わらしこ (生活クラブ風の村わらしこ保育園 流山内)	加4-12	7150-5002
さくらんぼルーム (南流山聖華保育園内)	南流山2-29-4	7159-3401
らぶりー (なかよし保育園内)	南流山7-5-1	7158-5500
やぎきた (八木北保育園内)	駒木台118-1	7170-2007
おひさま (城の星保育園内)	流山9-500-42	7170-2111
いつき さくらんぼルーム (聖華いつき保育園内)	南流山1-17-4	7158-1145
ひまわり (えどがわ森の保育園内)	駒木474	7152-1155
べんぎん (森の葉保育園内)	上新宿111-8	7152-8966
おひさま 城の星おおたかの森 (城の星おおたかの森保育園内)	野々下1-292	7197-2666

おもな公園	住 所
流山市総合運動公園	野々下1-40-1
運河水辺公園	東深井368-1
野々下水辺公園	野々下2-1-2
におどり公園	西深井1028-1
東深井地区公園	東深井815
東部近隣公園	名都借240
南流山中央公園	南流山3-14
松ヶ丘ふるさと公園	松ヶ丘4-495-1
前ヶ崎城址公園	前ヶ崎409-1
三輪野山近隣公園	三輪野山2-292
おおたかの森駅南口公園 (西初石近隣公園)	西初石6-815-11
愛宕ふれあいの森	中野久木287-1

子どもの遊び場	住 所
駒木児童遊園	駒木1082-3
東谷子どもの遊び場	字新東谷965-13の一部
泉子どもの遊び場	野々下6-1044
前ヶ崎子どもの遊び場	前ヶ崎584-1
八木南子どもの遊び場	古間木286-1
長崎子どもの遊び場	長崎1-591
東深井子どもの遊び場	東深井187・188
こうのす台子どもの遊び場	こうのす台1593-26
駒木第2子どもの遊び場	駒木242-1
野々下さつき子どもの遊び場	野々下2-5
ホームタウン初石・若葉台 子どもの遊び場	西初石3-1469-2
向小金3丁目子どもの遊び場	向小金3-67-1

- ※ 相談窓口 (P. 27)、公共機関等一覧 (P. 52) と併せてご利用ください。
- ※ ご不明な点は、子ども家庭課Tel 7150-6082へお問い合わせください。

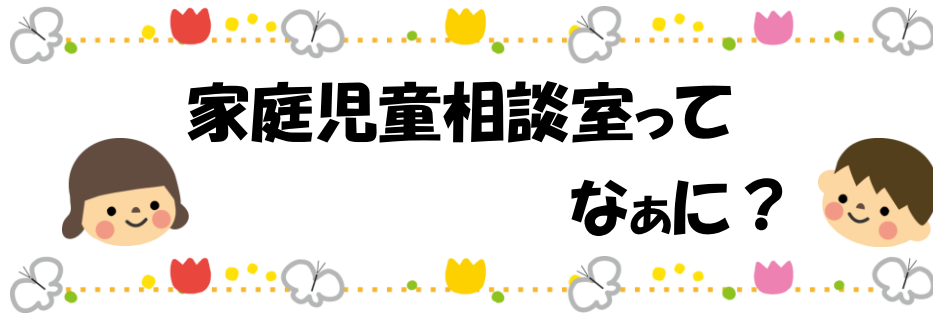

家庭児童相談室って



なあに？



たとえば

- 子育てのことで悩んでいる
- 子どものしつけや育児に不安がある
- 育児の相談相手がいない
- イライラしてつい子どもにあたってしまう
- 子どもがかわいく思えない

お気軽にご相談ください

- ✿ 家庭児童相談室では、18歳未満の子どもと家庭の問題について相談に応じます。(秘密厳守)
- ✿ 相談は、家庭児童相談室に来室でも電話でもできます。
- ✿ 必要に応じて様々な相談機関と連携を取ります。



身近で「虐待かな？」と思ったら、すぐ連絡を！！

子どもに不自然な傷やあざが多い
子どもの衣服や体がいつも極端に汚れている
子どもの泣き声が絶えない

連絡(通告)者の秘密は守られます

相談日時と場所

相談日： 月曜日から金曜日まで（祝日・年末年始を除く）

時間： 午前10時から午後4時まで

相談の場所： 流山市子ども家庭部子ども家庭課内 家庭児童相談室
（第2庁舎1階）

〒270-0192 流山市平和台1-1-1

電話： 04-7158-4144（直通）

04-7158-1111（内線453）



索引

あ

赤ちゃんほっとスペース	25
遺児等手当	32
1歳6か月児健診	7
医療機関	12

か

学童クラブ	20
柏児童相談所	29, 53
家庭児童相談室	27, 29, 60
教育相談室	28
公園	41
公民館	45
子育て関連施設一覧	55
子育て支援センター	27, 37
子ども医療費助成	32
子ども家庭110番	29
こども急病電話相談	11
子どもショートステイ	21
子どもの遊び場	59
こんにちは赤ちゃん訪問	6

さ

3か月児健康診査	7
3歳児健診	7
産褥ヘルパー	23
児童育成手当(ひとり親家庭等)	32
児童館・児童センター	40
児童虐待	29
児童手当	31
児童デイつばさ	16
児童扶養手当(ひとり親家庭等)	32
市役所	52
就学援助	33
就学相談	27
出産育児一時金	6

出生届	6
障害児福祉手当	34
小学校	54
小児慢性特定疾患治療研究費受給申請	35
自立支援医療(育成医療)申請	34
私立幼稚園園児補助金	33
私立幼稚園就園奨励費補助金	33
新生児・産婦訪問	6
身体障害者手帳	26
スクールカウンセラー	28
青少年指導センター相談室	28
精神障害保健福祉手帳	26
相談窓口	27

た

地域で活動するスポーツ団体	47
チャイルドシート無料貸出	26
中央公民館	45
中央図書館	43
中学校	54
中毒110番	11
つばさ学園	16
つばさ学園療育相談室	27
低体重児の届出	6
東部公民館	46
特別児童扶養手当	34
図書館	43

な

乳児一般健康診査	7
妊娠届出書	5
妊婦一般健康診査	6
妊婦訪問	5

は

博物館	46, 55
初石公民館	45

初石分館	5 5
ひとり親家庭等医療費助成.....	3 2
ひとり親家庭等のファミリー・サポート・ センター.....	3 4
ファミリー・サポート・センター.....	2 1
平日夜間・休日の救急医療.....	1 1
保育所.....	1 7
北部公民館.....	4 5
北部分館	5 5
保健センター	2 7
母子家庭などへの資金の貸し付け.....	3 3
母子健康手帳.....	5
母子自立支援員	2 7

ま

未熟児訪問指導	6
---------------	---

南流山センター	4 5
南流山分館	4 3, 5 5
木の図書館	4 3
森の図書館	4 3, 5 5

や

養育医療申請.....	3 5
幼児ことばの相談室.....	2 7
幼稚園	1 6
幼稚園補助事業.....	3 3
予防接種.....	8

ら

療育手帳.....	2 6
両親学級.....	5

児童は、人として尊ばれる

児童は、社会の一員として重んぜられる

児童は、よい環境のなかで育てられる

「児童憲章より」



流山子育てガイドブック

発行 流山市

編集 流山市子ども家庭部子ども家庭課

〒270-0192 流山市平和台1-1-1

TEL 04-7150-6082

FAX 04-7158-6696

e-mail : kosodate@city.nagareyama.chiba.jp

発行年月 平成25年 4月