

令和4年度

# 流山市行政報告書

附 継続費精算報告書



地方自治法（昭和22年法律第67号）第233条第5

項の規定により、令和4年度一般会計及び各特別会計の

決算に係る市政の主要な施策の成果その他予算の執行に

ついて、次のとおり報告する。

令和5年8月31日

流山市長 井 崎 義 治





# 目 次

1	市政の概要	1
2	財政の動向	25
3	主要な施策の成果	
	(1) 一般会計	
	ア 議会	79
	イ 総務	81
	ウ 民生	104
	エ 衛生	129
	オ 労働	145
	カ 農林水産業	146
	キ 商工	151
	ク 土木	163
	ケ 消防	190
	コ 教育	202
	(2) 特別会計	
	ア 介護保険	233
	イ 国民健康保険	238

## 4 附属資料

### (1) 一般会計

ア 議会	2 3 9
イ 総務	2 4 4
ウ 民生	2 8 3
エ 衛生	3 1 1
オ 労働	3 4 0
カ 農林水産業	3 4 2
キ 商工	3 4 8
ク 土木	3 5 3
ケ 消防・防災	3 6 1
コ 教育	3 6 8
サ 放射能対策事業	4 0 8
シ 新型コロナウイルス感染症対策事業	4 0 9
ス 物価高騰支援事業	4 1 2
セ 主な国・県補助金を受けて実施した事業	4 1 3

### (2) 特別会計

ア 介護保険	4 1 5
イ 国民健康保険	4 1 9

継続費精算報告書	4 2 5
----------	-------

# 1 市政の概要





# 1 市 政 の 概 要

本市では、「流山市自治基本条例」の基本理念を念頭に置き、市長及び市議会による二元代表制の下、市民の信託に的確に応えるため、「市民参加条例」、「議会基本条例」の趣旨に基づき、市民参加による市民自治が更に確立されるよう、可能な限り市民意見の収集に努め、市民目線に立った市民満足度の高いまちづくりを進めている。

令和4年度は、新型コロナウイルス感染症に加え、ロシアによるウクライナへの侵略を背景とした国際的なエネルギー価格の高騰や、円安などから消費者物価が大幅に上昇するなど、市民生活に大きな影響が及んだ。

本市においても新型コロナウイルス感染症対策関連の事業や電力・ガス・食料品等の価格高騰に対応した物価高騰支援事業を積極的に実施することで、市民の健康維持と生活支援並びに地域経済の振興に努めた。

また、全国的に人口が減少傾向にある中で、本市では令和4年度においても3,798人の常住人口増があり、全国の市で人口増加率が上位となったことは、「都心から一番近い森のまち」を具体的な都市のイメージとして掲げ、共働き子育て夫婦（DEWKS）をメインターゲットとしたシティプロモーションを推進してきた成果と認識している。

歳入では、市民税において納税義務者の増加などから約8億円の増、固定資産税においても物流倉庫の建設や新築家屋の増加などにより約12億円の増となるなど市税全体では約21億円の増となったものの、国庫支出金が子育て世帯への臨時特別給付金などの減により約47億円の減、市債が、おおぐろの森中学校建設事業の完了などにより約39億円の減となったことなどから歳入全体では約67億円の減額となった。

また、歳出でも衛生費において、新型コロナウイルスワクチン接種に係る費用が約6億円の減、教育費では、おおぐろの森中学校の校舎建設工事請負費の減などにより約53億円の減となったことなどから歳出全体では約58億円の減額となった。

しかし、年少人口の増加に対応するため、子育て・教育環境の整備が喫緊の課題となっており、学校や学童・保育施設などの整備・充実を図る必要があるほか、高齢者数の増加に伴い社会保障費が増加傾向にあることなどから、真に必要な事業を厳選し実施するとともに、引き続き、

国の交付金、補助金、地方債等を最大限に活用し、事業の財源確保に努めた。

さらに、流山市総合計画に位置付けられた各基本政策に基づき事業展開を図ったほか、総合計画推進のために必要な資産活用や組織・人材、行政経営などに関する事業を実施し、行政サービスの向上と拡充に努めた。

### 安心・安全で快適に暮らせるまち

地域防災力の強化を目的に、新たに1つの自治会で自主防災組織の立ち上げを行い、延べ139の自主防災組織のうち72の団体に対し、自主防災組織を支援するため、防災活動に必要な防災資機材などの購入に要する経費について、補助を行った。

市総合防災訓練については、新型コロナウイルス感染症の感染拡大に伴い2年間中止となっていたが、令和4年10月16日に八木北小学校で3年ぶりに開催した。

新型コロナウイルスの感染状況が続いている中、感染拡大防止を踏まえての開催であったため、警察、消防、自衛隊、周辺自治会、関係機関等からの参加人数も必要最小限度に留めたことから、全体で414名の参加者数となった。

また、職員向け訓練として、災害対策本部条例に基づく地域防災計画に位置付けられた避難誘導救援班、救援協力班及び救護班の25名が参加し、感染症対策を取り入れた避難所開設訓練を同年8月3日に中央公民館で開催した。

防災施設整備としては、向小金福祉会館にマンホールトイレ3基及び災害用井戸1基を新たに整備した。

災害用備蓄食糧については、賞味期限が近い液体ミルク等の備蓄食糧を自治会や保健センター、フードバンクへ配布したほか、市内17の小中学校ではアルファ米を学校給食で活用し、フードロスを削減するとともに、災害用備蓄食糧の啓発を図った。

消防については、中央消防署移転事業において同年6月22日に造成工事請負契約を締結し、樹木の伐採や用地の掘削、土砂の運搬処分などを行い、約51%の進捗となった。

また、救命率の向上を図るため、救急救命東京研修所に2名の職員を派遣したところ国家試験に合格し、救急救命士有資格者となった。

さらに、流山市の消防車両等更新基準に基づき東消防署水槽付消防ポンプ自動車及び南消防署高規格救急車並びに流山市消防団第6分団・第22分団の消防団車両を更新整備した。

交通安全対策については、年4回実施される交通安全運動期間中に、流山警察署、流山交通安全協会などの関係機関と連携し、安全啓発を実施した。

加えて、毎月10日の「交通安全の日」及び毎月15日の「自転車の日」に、現地での街頭指導を実施したほか、市内の小学校及び保育園において交通安全教室を実施した。

交通安全施設整備では、流山警察署及び教育委員会と連携し、同年5月から6月にかけて実施した通学路合同点検の結果をもとに、市内各所において道路反射鏡や路面標示などの設置・補修を行い、通学路の安全対策を強化するとともに、自治会等、各地域の意見をもとに生活道路の安全対策を実施した。

自転車駐車場については、利用者が安全に利用できるように、樹木の剪定や舗装の修繕など適正な施設管理に努めたほか、インターネットでの利用申込みを一部導入し、利便性の向上を図った。

また、南流山駅周辺において常習的な放置自転車が問題となっていた箇所自転車駐車場を新設し利用を促進することで、問題の解決に繋がった。

防犯対策については、地域の自主防犯パトロール隊へ活動備品の貸与支援を行い、地域の防犯力向上を図り治安維持に努めたほか、路上犯罪対策として市内に防犯カメラを新たに20台設置し、犯罪抑止に努めた。

防犯灯については、民間の省エネルギー化（ESCO）事業により新規設置及び維持管理を行った。

また、自治会からの新規設置の要望や交換として428灯の設置を行うとともに、電気料金の負担、不点灯等の故障対応を図った。

消費生活センターについては、消費生活相談員が1,627件の相談に対応し、消費者トラブルの未然防止に努めた。

また、自治会や高齢者団体、小中学校などに出向き消費者啓発講座を23回実施した。講座では、悪質商法や詐欺被害など、実際に消費生活

センターに相談のあった事例を踏まえながら、消費者トラブルなどの注意喚起や消費者教育に努めたほか、消費生活用製品安全法に基づく立入検査を実施した。

地域コミュニティの活性化については、自治会支援の一環として新任自治会長説明会とワークショップ形式の懇談会を3年ぶりに開催した。

同年5月21日に開催した「令和4年度新任自治会長説明会」においては、初の試みとして説明会の内容を動画撮影し、希望のあった30自治会へオンデマンド配信を行った。

また、令和5年2月5日に開催した「ちば自治会サミット in 流山」においては、県内外の自治会等が一堂に会し、ICTの活用や市民活動団体との協働などの先進事例を共有し、ワークショップにて参加者同士が意見交換できる場を設けた。

さらに、自治会活動の活性化のため、自治会館を建設した2自治会に補助金を交付し、自治会の負担軽減に努めた。

市民参加の推進に当たっては、令和3年度に市民参加条例に基づく市民参加手続を行った9事業について、書面評価にて当該条例の運用状況などの評価を行った。

### 生きがいを持って健康・長寿に暮らせるまち

母子健康診査事業については、1歳6か月児健康診査及び3歳児健康診査において、新型コロナウイルス感染症の感染予防に配慮しながら、保護者が安心して幼児にとって適切な月齢で受診できるよう医療機関での個別健診を実施した。

特定健康診査については、昨年度に引き続き健診受診時の自己負担額を無料とし、受診率の向上を図った。

また、がん等の治療や免疫等の疾患による脱毛、その他傷病による欠損等外見の変化を補うための医療用全頭ウィッグ及び乳房補整具等の購入に要する費用の一部助成を開始した。

新型コロナウイルス感染症対策事業については、感染拡大に対応するため、流山市新型コロナウイルス感染症対策本部を開催したほか、新型コロナウイルス相談専用ダイヤルを365日開設し、市民の不安を軽減する相談対応を行った。



また、感染者が確認された高齢者施設等においてPCR検査や抗原検査キットを配布するなど、感染拡大防止に努めたほか、流山市新型コロナウイルス感染症対策医療提供促進交付金の交付により、市内の医療機関での新型コロナウイルス感染症患者（疑いを含む。）の入院受入れの促進を図った。

新型コロナウイルスワクチン接種については、引き続き市内医療機関での個別接種及び集団接種会場の設置により接種体制を構築し、オミクロン株対応ワクチンを使用した令和4年秋開始接種や対象年齢の引き下げに伴う5歳から11歳の小児接種のほか、生後6か月から4歳の乳幼児接種等を実施した。

介護保険事業については、新型コロナウイルス感染症の感染拡大防止のため、介護保険サービス事業所に対し防護具や、抗原検査キットの供給のほか感染症予防に関する研修等を実施した。

生涯学習については、令和3年度に引き続き、新型コロナウイルス感染症対策を講じながら、幅広いジャンルの学習機会の提供に努めた。

公民館事業では、各ライフステージに応じた市民の学習機会として、65歳以上の市民を対象にした「ゆうゆう大学」第11期の実施、親子を対象にした体験学習など、学習の場の充実を図るとともに、ボランティア養成講座修了者への活動支援として、初心者向けパソコン指導、一時保育、おもちゃ修理等のボランティア活動の場の提供を引き続き行った。

また、家庭教育の重要性を鑑み、生後2か月から11か月児の子育て中の親を対象とした「子育てママのセミナー」、子育ての不安や孤立感の解消の場、さらに仲間づくりの機会となっている「子育てサロン」の実施、子育て中の親と幼い子どもと一緒に生の音楽を聴く機会を提供する「子育てコンサート」、小・中学校及びPTAと連携した「家庭教育講座全地区合同講演会」の開催のほか、双子などの子育て家庭への支援として「双子の子育てひろば～さくらんぼくらぶ～」を実施した。

図書館事業では、「おはなし会」、「赤ちゃんおはなし会」のほか、「図書館子ども教室」、「人形劇のつどい」、「歴史講座」、「古典文学講座」、「図書館活用講座」等の行事を実施するとともに、感染症対策の一環として、引き続き電子書籍の拡充を図った。

また、令和4年3月に策定した「第2次流山市子どもの読書活動推進計画」の記念事業として講演会やワークショップを実施し、図書館及び図書館資料の利用促進に努めた。

生涯学習の環境整備については、生涯学習センター館内の非常用照明のうち、経年劣化が見られる104台を更新、13台を新設したほか、C館ギャラリー系統空調制御機器修繕、多目的ホール搬入口シャッター修繕などを行い、安心・安全な施設環境づくりに努めた。

公民館等の施設管理では、施設の良い維持管理と利用者の利便性向上のため、文化会館の非常用発電装置の更新工事を実施するとともに、南流山センター内の図書館南流山分館の閉館に伴い、空きスペースの改装工事を行い、会議室を3室新設した。

また、令和5年度に実施する文化会館の特定天井改修工事の設計業務委託をした。

図書館・博物館の施設管理については、屋上防水対策措置、排煙設備排煙口改修を行ったほか、老朽化していた自動火災報知設備及び非常用放送設備を10年間の賃貸借契約により更新した。

さらに、敷地内（斜面）の高木剪定及び新型コロナウイルス感染症対策として館内の消毒を行うなど、安心・安全な施設環境づくりに努めた。

また、令和4年12月にサンコーテクノプラザ南流山地域図書館が開館し、利用者に、より質の高い図書館サービスを提供することができるようになった。

南流山分館が閉館となったため、通勤・通学等で駅を利用する図書館利用者の利便性を考慮し、南流山センター内に南流山図書ピックアップセンターの開設準備を行った。

文化芸術・歴史については、「史跡めぐり」や「史跡ガイドウォーキング」の開催、文化会館のホール活用事業において、障害のある方も楽しめるように鑑賞サポートを取り入れた「バリアフリー演劇鑑賞会」を開催した。

また、同年10月22日から11月22日まで、市民の文化芸術の発表の場である「流山市文化祭」を同実行委員会の企画・運営により開催した。初日にスターツおおたかの森ホールで実施したオープニングイベ

ントでは、貝ストラップ作り、お囃子や箏などの体験コーナーに多くの方に参加いただき、広く文化祭をPRできた。

スターツおおたかの森ホールでは、同年5月3日から5月5日まで開催された「NAGAREYAMA国際室内楽音楽祭2022」を共催し、3日間で延べ782人の来場者に、国内外の世界的音楽家による質の高い演奏の鑑賞機会を提供できた。

一茶双樹記念館では、外構修繕、説明看板修繕、樹木移設・飛石補修のほか、高木の樹木剪定を行った。

杜のアトリエ黎明では、隣地境界樹木及び高木の剪定を行い、安全な施設環境づくりに努めた。

博物館活動事業については、企画展「流山小学校―地域とともに150年―」及び小展示「昔の道具～100年前にタイム・トリップ～」のほか、流山市立博物館友の会との共催「利根運河通水130周年記念展 We Love 利根運河～歴史と自然と友の会のあゆみ～」を開催した。また、各種講座やイベントでは、新型コロナウイルス感染症の影響により参加人数を制限しながらも、「子ども教室」や「寺子屋講座」を開催した。

市史編さん事業では「恩田家文書目録（2）」の刊行及び「古文書講座」を開催した。

文化財保護活用事業では、文化財保存活用地域計画の策定作業を進めた。また、市指定文化財候補の建物調査や民俗調査を行い、流山5丁目庚申塔などの文化財説明看板を新たに設置した。

埋蔵文化財発掘調査事業では、各種開発に伴う発掘調査9件を実施したほか、三輪野山八幡前遺跡・鱈ヶ崎三本松古墳の発掘調査報告書刊行に向けた整理作業を継続し、新たに大畔中ノ割遺跡の整理作業を開始した。発掘調査報告書は、国庫補助対象事業の1冊（9遺跡所収）を刊行した。

指定等文化財保存活用整備事業では、国登録有形文化財「秋元家住宅土蔵」の一般公開に向けた外観部の保存修復工事を開始した。

埋蔵文化財整理室及び収蔵庫整備事業では、市内に点在する各施設を鱈ヶ崎整理室（東洋学園大学旧校舎学生会館）に集約することを目的として、同年8月に八木南小学校4階にある八木整理室1教室分の資料について移転業務委託を実施した。

新設中学校（大畔地区）発掘調査事業では、おおぐろの森中学校建設に先立ち調査が実施された大畔中ノ割遺跡の報告書刊行の業務委託を行った。

スポーツ活動の促進については、同年12月10日にキッコーマンアリーナで実施した「ながれやまスポーツフェスタ」において、新型コロナウイルス感染症対策を講じながら、約530人の方々がラグビーやチアダンスの講習会、ボッチャやラダーゲッター等の軽スポーツを楽しむことができた。

また、トップアスリート交流事業では、本市出身で、東京2020オリンピック競技大会に出場した寺村美穂氏をお招きし、水泳教室及び講演会を実施した。水泳教室は市内小・中学校の児童生徒35人、講演会は約100人の市民が参加し、市民がスポーツに親しむきっかけづくりを行った。

スポーツ環境の整備については、スポーツ活動の拠点施設キッコーマンアリーナを中心に、指定管理者との連携により魅力ある事業を展開した。新型コロナウイルス感染症の影響の長期化により、キッコーマンアリーナ、屋外体育施設及びコミュニティプラザにおいては、施設利用の一部制限が続いたが、年間74万人を超える利用があり、屋外スポーツ活動の拠点施設であるスポーツフィールド全体では年間6万8千人を超える利用があった。また、令和4年度は、体育施設利用者の安全性・快適性の確保を図るため、東部市民プールの廃止及び、京和ガスベースボールパークの観覧席・照明設備等の改修工事を行った。

### 良質な住環境の中で暮らせるまち

生物多様性については、生物多様性地域戦略推進事業において、環境学習として市役所第1庁舎1階ロビー及び南流山センターでオオタカパネル展を開催したほか、生物多様性啓発イベントでは、おおたかの森探検ツアーや大畔の森周辺で生物多様性シンポジウムを行い、市民や将来を担う子どもたちに生物多様性の大切さについて啓発を行った。

また、「グリーンウェイブ2022」として公共施設に163本の植樹を行ったほか、「まちなか森づくりプロジェクト」として一般社団法人千葉県トラック協会の支援を受け、鱈ヶ崎8号緑地に12本の植樹を行い、緑の創出に努めた。

市街地整備については、つくばエクスプレス沿線において、市内5地区で土地区画整理事業が進められており、そのうち、新市街地地区、西平井・鱒ヶ崎地区、鱒ヶ崎・思井地区の3地区の換地処分が完了した。

また、千葉県が施行する運動公園周辺地区では、骨格となる都市計画道路沿道を中心に整備が進められているほか、木地区では、工事が概成し令和5年9月29日の換地処分に向け整備が進められている。

同年3月末の事業の進捗率は5地区平均で約90%となっている。

江戸川台駅東口周辺について、駅前広場、ジェット口跡地、商店街通り及び北部地域包括支援センターを含めた当該地区の再整備の目標・方針などを定めたエリアビジョンを、地元住民の意向を確認した上で策定した。

また、商店街通りにおける歩行者優先の道路化に向け、商店街通りを一定期間歩行者専用道路化し、椅子やテーブルの設置、マルシェ開催等により、賑わいを創出する社会実験を実施した。

道路については、名都借跨線橋道路拡幅改良事業において、向小金2丁目側北小金駅方の新設車道橋工事に着手し、同年1月に新設車道橋の一部が完成、同年2月から交通を北小金駅方へ切り替え、南柏駅方の既設車道橋の撤去工事に着手した。

東小学校通学路道路拡幅改良事業では、令和4年6月に予備設計業務委託を契約し、現地調査及び設計に着手した。

自転車ネットワーク整備事業では、同年10月に自転車通行空間整備工事（自転車ピクトグラム、延長2.9キロメートル）に着手し、令和5年1月に完成した。

都市計画道路3・4・8号美田駒木線は、令和4年度からの新規事業として、路線測量業務委託を発注し、令和4年9月に完了した。

道路維持補修事業としては、東深井・西深井1号補助幹線（延長約580メートル）ほか10路線及び区画道路5路線の補修工事を実施し、道路環境の改善に努めた。

河川・排水については、雨水排水施設整備事業において、大雨時に市内で点在して発生する冠水箇所を解消を図るため、江戸川台西3丁目及び江戸川台東1丁目地先の雨水排水施設整備工事に着手した。

また、おたかの森北三丁目排水整備工事が完了した。

河川等維持補修事業では、令和3年度に行った樋管点検業務委託の結

果により、修繕が必要となった樋管12か所・15項目の修繕を実施した。

TX東京駅延伸促進事業では、つくばエクスプレスの利便性向上を図るため、首都圏新都市鉄道株式会社に対し、東京駅延伸の早期実現及び車両編成8両化等を要望した。

初石駅施設整備事業では、初石駅の橋上化及び自由通路整備に関する施行協定締結に向けた協議を進めるとともに、工事の支障となる物件の補償契約を締結した。

ぐりーんバス運行事業では、西初石ルートにおける慢性的な交通渋滞に伴う遅延や運休を解消するため、運行ルートの見直しとともに、利便性の向上を図るため「おおぐろの森中学校前」のバス停を新設する工事を実施した。

地域公共交通活性化事業では、流山市地域公共交通活性化協議会において、妊産婦に対する移動支援策として「マタニティタクシー利用助成制度」を検討したほか、駅前広場において増加する企業バス等に対し、駅前利用に関するルールを作成し周知を図った。

住宅については、市営住宅の現状は、令和4年度末において市が直接管理する団地が5団地で管理戸数は305戸、民間事業者からの借上げ市営住宅が2団地で管理戸数が94戸のほか、平成29年度から既存借上型市営住宅50戸を借上げ、管理戸数の総数は449戸となっている。

生活環境については、環境マネジメント事業において、流山市独自の環境マネジメントシステムを市の全公共施設で取り組み、職員による近距離移動時の積極的な公用自転車利用やグリーン購入、ノー残業デーなどにより、地球環境への負荷の軽減を推進した。

地球温暖化対策事業では、太陽光発電設備や家庭用燃料電池システムなどの住宅用省エネルギー設備を市内の事業者から購入設置した市民に対する補助金制度を継続するとともに、令和4年度からの新規制度として、電気自動車の普及を目的として集合住宅や商業施設向けに電気自動車等の充電設備の設置に対し補助金を交付し、地球温暖化対策を推進した。

路上喫煙等防止事業では、「流山市路上喫煙の防止及びまちをきれいにする条例」における路上喫煙防止重点区域の市内6駅周辺において、

警察官OB2名を含む3名体制で早朝・夜間にパトロールを行い、路上喫煙防止に努めた。

一般廃棄物については、市民のリサイクル意識及び地域コミュニティの醸成などを目的として、資源物の集団回収を推進し、リサイクル団体による集団回収の円滑な運営を支援した。

ガレージセールは、新型コロナウイルス感染症の影響により未開催としたが、リサイクル講座や夏休みにおける親子参加型講座については、感染症対策を講じた上で、リサイクルプラザ・プラザ館で開催し、リサイクルに対する市民意識の向上に努めた。

また、好評を得ている再生自転車・再生家具の販売を継続した。

ごみの減量・資源化の促進については、ごみの減量・リサイクル率の向上を目的とし、令和4年度から導入した指定ごみ袋や、生ごみ肥料化処理器購入補助金の導入による、ごみの減量化・資源化の効果等を広報ながれやまやホームページに掲載し、周知を行った。

紙おむつ利用世帯への支援については、指定ごみ袋（燃やすごみ）の配布を行った。

事業系ごみについては、多量排出事業者に対し、事業系一般廃棄物減量計画書の提出を求め、適正なごみ処理に努めるよう指導したほか、事業者登録制を継続し、市外からのごみの流入防止に努めた。

高齢者等ごみ出し支援事業では、家庭ごみをごみ集積所まで運ぶことが困難な高齢者等世帯に対し戸別収集を行うとともに、生活状況の変化の把握に努め、必要に応じて親族等に情報提供を行った。

リサイクル館では、包括管理運営業務の受託者に対するモニタリングを実施し、施設の安全確保と安定的な稼働に努め、選別した資源物の再利用を図った。

森のまちエコセンターでは、剪定枝から堆肥を製造し、市民へ森のエコ堆肥の無料配布を行った。

ごみ焼却施設では、関係法令等に基づいた定期点検整備を行い、安全かつ安定した運転管理に努めた。

当該施設の延命化事業では、長寿命化総合計画に基づき4か年継続事業として、ごみ焼却施設基幹的設備改良工事の契約を締結し、令和5年度からの着工に向けた準備を行った。

し尿処理施設では、機器の整備を適宜行い安定的な稼働に努め、し尿及び浄化槽汚泥を衛生的に処理した。また、剪定枝を安定的に搬出・処分した。

### 賑わいと魅力のあるまち

地域経済については、流山商工会議所とともに作成し、経済産業省の認定を受けた「経営発達支援計画」に基づき、市内小規模事業者が経営強化や円滑な事業承継が図られるよう、流山商工会議所を通じての相談及び指導に応じ、小規模事業者が自社の経営管理を自律的かつ継続的に実施できる体制の育成に努めた。

商業では、市内で創業・起業しようとする方を支援するため、女性向け創業スクール（13人卒業）を開催し、5人が創業（定期・不定期活動を含む。）した。

空き店舗有効活用事業では、飲食業、食品製造販売業等の店舗14件に対し、補助金を交付した。

工業関係では、競争力向上と経営の安定化による対外的な信頼獲得に有効となる国際標準規格認証等の取得の有益性について周知に努めた。

企業立地では、企業立地の促進、市民の利便性の向上、不足する小児科の充足のため、5件の企業等立地促進奨励金及び4件の立地企業等協力金を交付し、産業の振興及びまちの活性化に努めた。

また、新型コロナウイルス感染症の感染拡大により市内経済が大きな影響を受ける中、セーフティネット4号認定を受けた市内中小事業者が事業持続に必要な運転資金を円滑に調達できるよう、利子の全額と信用保証料の全額を補給することで、融資にかかる負担軽減を図った。このほか、コロナ禍において事業者が売り上げアップを目的に実施する事業に対してグループ提案型売上アッププロジェクト応援補助金を交付した。

物価高騰対策については、国の補助金である小規模事業者持続化補助金の交付を受けた事業者に対して、市が上乗せで補助金を交付したほか、原油価格高騰への影響を鑑み、経費が増加し経営が圧迫されている市内運送事業者を対象として、運送事業者継続支援事業補助金の交付による支援を図った。

就労の支援では、流山市地域職業相談室において、ハローワーク松戸と連携した求人情報の提供、職業相談・紹介に努めたほか、専門の資格



を有したキャリアカウンセラーによる就職個別相談（就職氷河期世代支援コースを含む）を実施した。その結果、就職者が75名（就職率71.4%）、そのうち31名が正規雇用となった。

また、千葉県ジョブサポートセンター及び近隣市との共催による「全年齢向け」、「中高年向け」、「シニア向け」、「女性向け」の再就職支援セミナーの開催のほか、ハローワーク松戸等と共催で市内の事業所を集めた就職面談会を開催し、求職者と事業所のマッチングの機会を設けるなど、各種就労支援を行った。

農業については、認定農業者支援事業として、市内認定農業者54経営体85名の環境配慮型農業資材の購入費の一部を支援することにより、更なる環境に配慮した農業振興を図ったほか、農業振興資金融資及び利子補給事業により、農業者に融資機関を通じて農業振興資金の貸付けを行うとともに、利子補給を行い、効率的で安定的な農業経営を推進した。

また、農業委員や農地利用最適化推進委員と連携して農用地利用集積（67件・114,563平方メートル）を促進し、荒廃農地の発生防止や解消の推進に努めた。

学校給食地産地消推進事業では、流山産米の買取価格の一部を補助することで、市内小・中学校及び保育所の給食米を安定供給するとともに、生産者の安定的な販売確保と所得の向上を図り、併せて子どもたちに食育の推進を図ることができた。

ツーリズムについては、地域の「稼ぐ力」を引き出すとともに地域への誇りと愛着を醸成する「観光地経営」の視点に立った観光地域づくりのかじ取り役となり、多様な関係機関と協働しながら、明確なコンセプトに基づいた観光地域づくりを実現するための戦略を策定するとともに、戦略を着実に実施するための調整機能を備えた法人である流山版DMO（社名：株式会社流山ツーリズムデザイン）と連携し、古民家活用の仕組みづくりに取り組んだ。なお、本事業については、国庫補助である地方創生推進交付金を活用した。

流山本町において、ウィズコロナ下のツーリズムの取組として、令和4年10月15日に3年ぶりとなる流鉄ビア電車を、人数制限を設けて実施した。また、2回目の開催となるテイクアウトイベント「流鉄トレインマーケット」を令和5年3月18日に実施した。

流山本町及び利根運河地域の交流人口の増加を図るための観光交流拠点である「流山万華鏡ギャラリー&ミュージアム」及び「利根運河交流館」の運営をNPO法人等に委託し、新型コロナウイルス感染症対策を行った上で、各種イベントを開催するなど地域の活性化に努めた。

ツーリズム環境整備事業では、流山本町地域において、赤城山公園の修景整備工事を行ったほか、利根運河地域では、旧割烹新川屋本館の耐震診断及び耐震補強プランの検討を実施した。

また、流山本町地域の周遊の利便性を高めるため、観光に関する連携協定を締結した民間事業者と連携し、令和4年8月8日から、電動キックボードシェアリングサービスの実証実験を開始した。

### 誰もが自分らしく暮らせるまち

高齢者福祉については、高齢者ふれあいの家支援事業において、家に閉じこもりがちな高齢者の生きがいづくりや孤立感の解消を目的に、高齢者ふれあいの家を2か所新設し、28か所で活動した。今後も健康的で元気にあふれた高齢者を増やす政策として、高齢者ふれあいの家の新たな開設に努めていく。

高齢者等市内移動支援バス事業では、新型コロナウイルス感染症予防のため、令和2年3月から令和5年3月まで利用を中止している。

また、敬老バス支援事業では、新型コロナウイルス感染症対策として、宿泊を伴う利用を休止し、利用人数の制限をするとともに感染症対策の徹底を図った上で、高齢者団体の相互の親睦やレクリエーション活動などを実施し、延べ97団体、1,889人の利用があった。

ひとり暮らし高齢者緊急通報装置給付事業では、15台の緊急通報装置を給付し、令和5年3月末現在127台が稼働している。今後も、ひとり暮らしの方の緊急時の連絡手段の確保に努めていく。

また、介護予防関連事業では、加齢による筋力低下を防ぐため筋力アップ教室を延べ21回開催し、「ながいき100歳体操」の普及に努め、希望する団体に指導員等を派遣し地域住民の主体的な取組につながるよう支援した。

このことにより、住民主体型の介護予防の取組である「ながいき100歳体操」の新規9グループが立ち上がり、60グループが活動する体制づくりができた。

在宅医療介護連携推進事業では、医療と介護の関係者の連携を推進する研修の場である「介護と医療をつむぐ会」を5回開催したほか、医療や介護が必要になっても住み慣れた地域で自分らしい暮らしができるよう、広報紙である「おうち療養情報紙」の発行や市民公開講座、出前講座を開催した。

保険年金課、高齢者支援課、健康増進課及び介護支援課の4課連携による、高齢者の保健事業と介護予防の一体的事業では、高齢者支援課に保健師、管理栄養士、歯科衛生士及び作業療法士の医療専門職を配置し、高齢者が集まる場に訪問し、体調チェックや口腔機能や体力の維持向上、栄養相談などを実施し、フレイル（虚弱）予防に繋がるよう取組を進め、66グループに対して健康教育を延べ198回、2,835人、個別相談を延べ376人に実施した。さらに、個別的支援として低栄養の改善及び介護予防とクオリティ・オブ・ライフ（QOL）の改善を目指した訪問指導等を16名、延べ61回実施した。

介護保険については、第8期介護保険事業計画の2年度目に当たり、第1号被保険者の保険料の基準月額を5,690円としている。

介護人材確保支援事業では、介護職員の増員や資質向上を図るため、市内介護保険サービス事業所に勤務する一定の要件を満たした介護職員等694名に対して独自の処遇改善を行ったほか、介護職員初任者研修や介護職員実務者研修等の研修費用の一部助成制度に29件の利用があった。また、市民を対象に介護技術や知識の習得のための理解促進講座と市内事業所が参加する合同就職相談会を一体化した「介護の仕事フェア」を開催した。

特別養護老人ホーム整備支援事業では、平和台駅前に令和6年春の60床分の開設を目指して、令和5年2月から建設工事に着工した。

認知症施策推進事業では、認知症サポーター養成講座の開催や、認知症の方が見ている世界や感じている思いを自分事として体験してもらうVR機器による認知症体験会を実施し、認知症の正しい理解の啓発や知識の普及に取り組んだ。

また、認知症高齢者等の方が行方不明となられた場合の早期発見、早期保護を図るため、認知症高齢者等見守りシールを交付する事業を開始した。

障害者福祉については、地域の相談支援体制を強化するため、基幹相談支援センター業務を「西深井地域生活支援センターすみれ」に委託し、総合的・専門的な相談支援、地域の相談機関や関係機関との連携強化等について取り組んだ。

また、小中学校の児童生徒を対象として、メンタルヘルスへの関心を高めるための講義動画の制作を、流通経済大学附属柏高校放送部に協力を依頼して取り組んだ。

さらに、新型コロナウイルス感染症対策として、市内各事業所にマスク、消毒液及び手袋を配布し、感染対策を行った上でサービス提供できるよう支援した。

児童発達支援センターでは、発達に心配のある児童が地域で安心して過ごすことができるよう関係機関と連携を図りながら、相談や発達支援を行った。

地域支援では、新型コロナウイルス感染症の影響により中止をしていた巡回相談を再開し、発達に心配のある児童を預かる施設へ巡回することで、施設での児童の理解を深め、地域で安心して過ごせる環境調整に努めた。

また、療育相談の予約件数向上のため、稼働できていなかった面接室の空調修繕を行った。

つばさ学園及び児童デイつばさでは、引き続き感染対策を講じながら通常支援に移行し、日々の生活や遊びをとおして園児や家族にとって安心できる場となるよう、利用者に寄り添った支援を行った。

自立と社会参加では、「流山市手話言語の普及の促進に関する条例」の普及促進のため、市職員と手話関係団体が一体となって手話出前講座を実施した。

地域福祉については、福社会館整備事業において、老朽化がみられた思井福社会館の外壁改修工事を実施したほか、下花輪福社会館の浴室修繕を行い、利用者の利便性向上を図った。

また、向小金福社会館に公共下水道が整備されたことに伴い、排水設備の切替及び公共下水道接続工事を行った。

地域支え合い活動推進事業では、孤立死防止や災害時の避難に関する支援に向けた地域の日常的見守りや支え合いについて、要支援者の名簿提供や活動事例の共有など自治会や関係機関との協力・連携を図りなが

ら推進し、令和5年3月末現在で123の自治会及びマンション管理組合と協定を締結している。

誰もが安心して暮らすことのできる生活支援として、生活保護法等に基づく扶助事業において生活に困窮する方に対し、その困窮の程度に応じ必要な保護を行い、生活保護の適正実施に努めた。

生活困窮者自立支援事業では、生活保護に至る前の包括的な支援として生活困窮者が抱える様々な課題に対し、関係機関と連携を図りながら支援計画を策定し、自立相談支援、就労準備支援及び家計改善支援並びに住居確保給付金の支給を行った。

新型コロナウイルス感染症の影響による経済対策として実施された、新型コロナウイルス感染症生活困窮者自立支援金支給事業については、157件、住民税非課税世帯等に対する臨時特別給付金支給事業については、4,109件にそれぞれ支給した。

また、電力・ガス・食料品等の価格高騰を踏まえ、特に家計への影響が大きい低所得世帯に対し、物価高騰支援事業として、15,720件に支給した。

共生社会については、男女共同参画社会の形成に向けて、「流山市第4次男女共同参画プラン」に基づき、市民、市職員等を対象とした講座や講演会を開催し、令和5年2月から同年3月にかけては啓発パネル展を実施し、同月には21号目の啓発紙を発行したほか、通年で女性の生き方相談を実施し、抱える悩みを自らの力で解決できるよう支援した。

また、全ての市民が性別等、年齢、障害の有無、人種、国籍等の違いにかかわらず、互いの基本的人権を尊重し、多様性を認め合い、誰もが自分らしく暮らせるまちを形成するため、「流山市多様性を尊重する社会の推進に関する条例」を制定した。

江戸川台駅前庁舎3階に開設している国際理解サポートセンターでは外国人住民の生活相談業務や外国人住民に対する市民からの生活に関する相談業務を実施したほか、受託業者による語学講座を実施するなど多文化共生社会づくりを進めた。また、「やさしい日本語」ポスター展を実施し、外国人住民への言葉の使い方について周知することで多文化共生社会づくりを図った。

平和施策では、平和大使を任命したが、新型コロナウイルス感染症の感染状況に鑑み、急遽、広島派遣を中止としたため、代替として平和記

念式典の中継視聴や被爆者講話の動画視聴などの平和学習会を実施した。

また、令和5年2月から同年3月にかけて沖縄戦についてのポスター展を、おおたかの森センター及び南流山センターにおいて実施し、平和の尊さについて学び、考える機会を創出した。

### 子どもをみんなで育むまち

子ども・子育てについては、子どもをみんなで育む計画推進事業において、流山市子ども・子育て会議を計7回開催し、第2期子どもをみんなで育む計画を見直した。

児童館・児童センターでは、新型コロナウイルス感染症の感染状況に鑑み、イベントを縮小したが、あそびの広場においては、職員とともに親子が自由に遊べるという利用環境により親同士の交流を深めた。

また、移動児童館については、南流山福祉会館で12回、おおたかの森センターで12回、生涯学習センターで5回、東深井福祉会館で2回、名都借福祉会館で2回、青空（十太夫近隣公園）で2回実施し、乳幼児親子を中心に842名の参加者があった。

さらに、令和4年12月1日に新たな地域子育て支援の拠点となる南流山児童センターが開館した。

妊娠・出産・子育てサポート事業では、保健センター、おおたかの森市民窓口センター及び南流山センターの3か所で、母子健康手帳の交付時に妊婦と面談を実施し、早期に状況の把握に努め、作成した支援計画をもとに安心して出産・育児に臨めるよう必要な支援に結び付けた。また、新たに育児支援等サービス事業を実施したことにより、産前産後に家族等から支援が受けられない妊産婦の身体的・心理的負担軽減を図った。

令和5年3月23日に、南流山センター内に子育てなんでも相談室を開設し、より身近で相談に応じることで支援体制の強化を図った。

同年3月1日から出産・子育て応援給付金事業として、対象者への通知や支援が速やかに行えるよう、給付を担当する子ども家庭課と連携し、母子健康手帳交付時、新生児訪問及び乳児家庭全戸訪問時に給付金の申請書の配布や、妊娠7・8か月の妊婦へのアンケートの送付など、妊産婦への伴走型相談支援を開始した。

保育サービスについては、待機児童ゼロを目指し、新設の保育園とし

て、おおたかの森地区に2か所（定員120名増）及び既存施設1か所（定員15名増）を整備し、合計135名の定員増となった。

認可保育施設の保育料について、多子世帯の負担軽減を図る観点から、その算定における第1子の判定基準を「未就学児」から「小学3年生以下」に拡大するとともに、この第1子から数えて「第3子以降となる0～2歳の児童」の保育料を無料とした。

学童クラブについては、需要増加に伴い、令和6年度の新設小学校区学童クラブの設置に向け創設工事に着手した。また、長崎小学校区ひよどり学童クラブの屋上防水工事を行った。

なお、学童クラブの運営は指定管理者制度を導入しており、各指定管理者の運営状況については、「モニタリングに関するガイドライン」に基づく満足度調査の総合的な満足度において、多くの利用者から「満足」又は「どちらかといえば満足」と評価され、順調に運営が行われた。

児童虐待防止対策では、子どもを守る地域ネットワークである「要保護児童対策地域協議会」の代表者会議を1回、実務者会議を12回、個別支援会議を63回開催し、情報の共有や実態の把握の充実を図り、児童虐待の早期発見及び適切な支援の推進に努めた。

また、児童虐待防止啓発活動の一環として、児童虐待防止推進月間（11月）には、南流山センターにおいて児童虐待防止に関するパネル展示を実施したほか、関係機関を集めての児童虐待防止対策研修会を開催した。

青少年の健全育成については、前年度、新型コロナウイルス感染症の影響により無観客開催となった「青少年主張大会」が令和4年9月28日に文化会館で開催され、中学生10人及び高校生3人が、大勢の観客を前に、日ごろ考えていることや思いを発表した。

令和5年1月8日にキッコーマンアリーナで開催した「令和5年流山市成人式～二十歳の集い～」は、式典を2部に分けて行うなど新型コロナウイルス感染症対策を講じながら実施したほか、青少年育成団体と連携・協力しながら、青少年相談員連絡協議会主催「チャレンジキャンプ」をはじめ、子ども会育成連絡協議会主催「めざせ！あそびの達人」や青少年育成会議主催「親子たこあげ大会」などの事業を展開した。

青少年社会環境浄化事業では、令和3年度に引き続き店舗利用状況調査を実施し、各地区が情報を共有しながら、良好な関係づくりについて話し合った。

また、青少年やその保護者が一人で悩むことがないように、青少年専門相談員による相談案内を広報等で広く周知するとともに、休日に特別相談窓口を臨時に開設し、より多くの相談機会を提供した。

学校教育については、令和3年度に導入した1人1台タブレット端末の効率的な活用を推進するために研修会を実施し、児童生徒の個別最適な学びと協働的な学びの実現を図った。また、校務系データと学習系データの一元管理を目指し、活用推進に努めた。

教師用端末と児童生徒間の学習成果物の送受信が容易になったため、一斉学習の場における思考の共有等を通じて、主体的で対話的な深い学びを行うことができた。

また、プログラミング学習では東京理科大学の協力を得て自分が意図した一連の活動を実現するために、物事を順序立てて考え、結論を導き出し、それを計画的に実行するための「プログラミング的思考」の育成を推進した。

学校の施設整備では、児童生徒の安心・安全な教育環境の整備を推進するため、主な工事として、小山小学校他における普通教室整備工事などに加え、災害時における防災機能強化のため、全ての屋内運動場への空調機設置に着手した。

給食室については、職場環境向上のため、全ての給食室への空調機設置が完了したほか、長崎小学校の給食室建替工事が完了して令和5年度から稼働を開始した。

また、増加する児童生徒への対応として、おおたかの森地区における市野谷小学校の新設並びに南流山地区における南流山第二小学校の整備及びそれに伴う南流山中学校の移転について、いずれも令和6年4月の供用開始に向けて事業を進めた。

教育環境の整備では、個々の教育的ニーズに応じた、きめ細かな指導を行うため、特別支援学級介添員122名を各小中学校の特別支援学級に配置した。

また、1学級当たりの児童・生徒数において、学級編成の標準を適用



し、学級編成基準の弾力的運用による児童・生徒数を上回る学級について、9名の担任サポート教員等を配置した。

いじめの早期発見・早期解決に向けて、なやみホットラインによる電話相談・メール相談のほか、いじめ報告・相談アプリ（STANDBY）による相談業務を行った。

また、いじめ未然防止教育を推進するため、いじめを傍観せず、報告、相談する大切さに気付かせる、脱いじめ傍観者授業プログラムを全中学校の1年生を対象に実施したほか、スクールロイヤーによるいじめ防止授業を全小学校の5年生及び全中学校の1年生を対象に実施した。

さらに、学校サポート看護師10名（うち2名は、医療的ケアのために配置）を拠点校に1名ずつ配置することで、各学校の養護教諭を補佐し、健康教育の推進と、児童・生徒の緊急時に専門性を生かした対応が図られた。

また、未配置校にも状況に応じて派遣を行っていることから、市内全域で事業の効果が表れている。

### 計画を推進するために

歳出及びエネルギー消費量の削減に向けて、第5回事業者提案制度協議対象案件である「流山市複数施設ESCO可能性調査及び導入事業（保育所・公民館・福社会館の計19施設における照明のLED化）」については、LED化工事が完了し、サービスを開始した。

また、道路灯、公園灯を含む公共施設の未LED化照明設備のLED化について、手法を問わず公募を行い、リースによる照明設備のLED化が優先交渉権者として採択され、対象施設のLED化に向けた調査及び工事を開始した。

なお、包括施設管理業務委託では、引き続き、市内48の公共施設の点検、法定検査、維持管理等を包括的に業務委託することで、保守管理業務の質の向上・事務量の低減・コスト削減を図るなど、より実践的で多角的なファシリティマネジメント（FM）の推進を図っている。

指定管理者制度については、令和5年度から新たに指定管理者制度を導入することとした施設はないが、既に同制度を導入済みの施設のうち5施設について再選定を行った。また、指定管理者のもとで働く従業員の労働条件が関係法令を遵守したものであるかどうかを確認するため、

社会保険労務士による労働条件審査を行ったところ、法令違反はなく、従業員の労働条件が法令に合致していた。

組織・人材については、職員の政策法務能力の向上のための施策として、政策法務研修計画に基づき、法的な課題に気づく力の習得を目的とした「基礎法務研修」を対象者58名で12回、初めて見る法律でも自ら解釈できる力の習得を目的とした「政策法務研修<基礎編>」を対象者70名で4回、自ら法的な課題を解決する力の習得を目的とした「政策法務研修<発展編>」を対象者48名で5回、各課の政策法務主任を対象とした「政策法務主任研修」を6回実施した。

研修をより効果的に実施するため、基礎法務研修の受講者等56名が自治体法務検定（基本法務編）を受検し、2名がゴールドクラス、11名がシルバークラスに認定された。

また、政策法務研修<基礎編>の受講者等61名が自治体法務検定（政策法務編）を受検し、6名がシルバークラスに認定された。

行政指導をテーマに行政リーガル・ドック事業を実施し、事務が適切に執行されているかなどを見直した。

行政経営については、広報活動の強化において、ウェブアクセシビリティの向上に努めたほか、新型コロナウイルス感染症に関連する各種情報を取りまとめ、必要な情報を見つけやすいホームページの構築を図った。

広報ながれやまでは、「誰もが自分らしく暮らせるまち」、「まちづくりの軌跡」、「インクルーシブ教育を目指して」、「流山本町ツーリズム」の特集を組み、重要な市政情報や流山市の魅力の発信を行った。

「誰もが自分らしく暮らせるまち特集」では、「流山市多様性を尊重する社会の推進に関する条例」の制定に向けて、市民一人ひとりが自分らしさを発揮できるまちになるための取組を紹介した。「まちづくりの軌跡特集」では、主にTX沿線のこれまでの開発を紹介し、まちの魅力を発信した。「インクルーシブ教育を目指して特集」では、多様な教育的ニーズに対応し、互いの違いを尊重する教育を推進するために、学校が取り組んでいることを周知した。「流山本町ツーリズム特集」では、老舗に加え、古民家等を活用したお店がオープンしたことに伴い、流山本町の魅力をアピールした。

情報セキュリティでは、マイナンバー制度の開始に伴い強化した、各

地方自治体及び国・県と接続しているネットワークに係る自治体情報セキュリティ対策を適切に維持管理するとともに、千葉県のセキュリティ機器の更新を行った際に、本市の回線速度の向上を図り業務の効率化を行った。

また、新たな脅威に対する情報収集に努め、個人情報等の安全管理の徹底を図った。

統計調査については、毎年の統計調査以外に令和4年10月1日を基準日とした就業構造基本調査、令和5年2月1日を基準日とした住宅・土地統計調査単位区設定を実施した。就業構造基本調査は、国民の就業及び不就業の状態を調査し、全国及び地域別の就業構造に関する基礎資料を得ることを目的としている。住宅・土地統計調査単位区設定は令和5年住宅・土地統計調査に先立ち、調査区域を明確にし、調査の円滑な実施と結果精度の向上を図ることを目的としている。

マーケティングについては、住民誘致において、コロナ禍においても、これまでの取組を継続し進化させながら、「住み続ける価値の高いまち」として、流山市の都市ブランド確立を目指し、取り組んでいる。

流山市ブランド推進業務として、令和3年4月に策定した「流山市ブランディングプラン」に基づき、流山市ブランディングの起点として、流山市ブランディングサイトを運営している。ブランディングサイトの中では、市民の方々の様々な活動・取組を通して、流山ならではのライフスタイルの数々を紹介している。同年12月からサイトを公開し、併せてSNS広告においてPRを行ったことで、令和4年度は新規約2万4千人の方々に本ブランディングサイトを閲覧いただいた。

イベントでは、「流山グリーンフェスティバル2022」、「森のナイトカフェ+ウォーターマッピング」、「ハーヴェスティバル」を3年ぶりに開催することができ、「森のマルシェ・ド・ノエル」は昨年度から引き続き開催することができた。季節に即したネーミングや企画内容により、延べ約8万4千人の方が会場を訪れた。市内はもとより市外からの来場者も多く、流山市の知名度とイメージの向上に貢献することができた。

このほかフィルムコミッション事業では、ロケ地支援・作品支援について継続して推進し、作品とともに流山市の知名度とイメージの向上に努めた。



## 2 財政の動向





# 1 財政諸表

## (1) 令和4年度会計別決算総括表

会計名	区分	予算現額(A)	決算額(B)	予算現額に対する 決算額の比較	予算現額に 対する決算 額の比率 (C)=(B)/(A)	前年度決算 額に対する 増減率	
		円	円	円	%	%	
一般会計	歳入	85,371,260,182	80,169,593,065	△ 5,201,667,117	93.9	△ 7.7	
	歳出	85,371,260,182	77,138,674,740	8,232,585,442	90.4	△ 7.0	
	差引残額		3,030,918,325			△ 22.4	
特別会計	介護保険	歳入	14,197,441,000	13,518,266,047	△ 679,174,953	95.2	2.3
		歳出	14,197,441,000	13,247,539,086	949,901,914	93.3	3.4
		差引残額		270,726,961			△ 34.1
	国民健康保険	歳入	15,315,500,000	14,968,184,307	△ 347,315,693	97.7	△ 1.1
		歳出	15,315,500,000	14,750,569,674	564,930,326	96.3	△ 1.4
		差引残額		217,614,633			21.9
	後期高齢者医療	歳入	2,798,558,000	2,776,016,534	△ 22,541,466	99.2	5.9
		歳出	2,798,558,000	2,764,517,034	34,040,966	98.8	5.6
		差引残額		11,499,500			175.5
	土地区画 整理事業	歳入	113,170,559	113,329,222	158,663	100.1	△ 65.2
		歳出	113,170,559	108,776,507	4,394,052	96.1	△ 62.1
		差引残額		4,552,715			△ 88.4
合計	歳入	117,795,929,741	111,545,389,175	△ 6,250,540,566	94.7	△ 5.6	
	歳出	117,795,929,741	108,010,077,041	9,785,852,700	91.7	△ 4.9	
	差引残額		3,535,312,134			△ 22.1	

(2) 令和4年度款別決算内訳  
 ア 一般会計  
 (ア) 歳入

区分	年度	予算現額	調定額	収入済額	不納欠損額	収入未済額	予算現額と収入済額との比較		収入割		合
							円	%	円	%	
市	4	32,828,860,000	33,489,518,186	33,143,873,065	36,735,349	308,909,772	315,013,065	101.0	99.0	41.3	
	3	30,416,492,000	31,355,346,404	31,007,110,410	14,608,901	333,627,093	590,618,410	101.9	98.9	35.7	
	4	351,134,000	405,622,000	405,622,000	0	0	54,488,000	115.5	100.0	0.5	
地方議与	3	345,244,000	360,610,000	360,610,000	0	0	15,366,000	104.5	100.0	0.4	
	4	16,000,000	21,937,000	21,937,000	0	0	5,937,000	137.1	100.0	0.0	
	3	28,000,000	22,230,000	22,230,000	0	0	△ 5,770,000	79.4	100.0	0.0	
配当割交付金	4	157,000,000	222,573,000	222,573,000	0	0	65,573,000	141.8	100.0	0.3	
	3	187,000,000	232,385,000	232,385,000	0	0	45,385,000	124.3	100.0	0.3	
	4	126,000,000	178,986,000	178,986,000	0	0	52,986,000	142.1	100.0	0.2	
株式等譲渡所得割交付金	3	146,000,000	295,459,000	295,459,000	0	0	149,459,000	202.4	100.0	0.3	
	4	142,000,000	193,839,000	193,839,000	0	0	51,839,000	136.5	100.0	0.3	
	3	195,000,000	154,317,000	154,317,000	0	0	△ 40,683,000	79.1	100.0	0.2	
地方消費税交付金	4	3,593,000,000	4,333,575,000	4,333,575,000	0	0	740,575,000	120.6	100.0	5.4	
	3	3,155,000,000	3,813,726,000	3,813,726,000	0	0	658,726,000	120.9	100.0	4.4	
	4	55,000,000	61,199,000	61,199,000	0	0	6,199,000	111.3	100.0	0.1	
環境性能割交付金	3	55,000,000	45,446,988	45,446,988	0	0	△ 9,553,012	82.6	100.0	0.1	
	4	285,399,000	346,216,000	346,216,000	0	0	60,817,000	121.3	100.0	0.4	
	3	317,000,000	413,427,000	413,427,000	0	0	96,427,000	130.4	100.0	0.5	
地方交付税	4	2,481,675,000	2,513,454,000	2,513,454,000	0	0	31,779,000	101.3	100.0	3.1	
	3	2,711,861,000	2,743,266,000	2,743,266,000	0	0	31,405,000	101.2	100.0	3.2	
	4	23,000,000	19,322,000	19,322,000	0	0	△ 3,678,000	84.0	100.0	0.0	
交通安全対策特別交付金	3	23,000,000	20,773,000	20,773,000	0	0	△ 2,227,000	90.3	100.0	0.0	
	4	1,266,140,000	1,301,107,958	1,293,457,488	0	7,650,470	27,317,488	102.2	99.4	1.6	
	3	1,197,540,000	1,166,252,989	1,168,763,769	0	△ 2,510,780	△ 28,776,231	97.6	100.2	1.3	
使用料及び手数料	4	901,800,000	934,380,974	899,703,215	11,290	34,666,469	△ 2,096,785	99.8	96.3	1.1	
	3	923,244,000	935,401,924	901,215,165	34,850	34,151,909	△ 22,028,835	97.6	96.3	1.0	
	4	20,464,459,577	19,827,581,188	18,480,753,908	0	1,946,827,280	△ 1,983,705,669	90.3	93.2	23.1	
国庫支出金	3	25,462,856,096	24,101,831,708	23,177,315,131	0	924,516,577	△ 2,285,540,965	91.0	96.2	26.7	
	4	6,135,753,000	5,880,451,024	5,880,451,024	0	0	△ 255,301,976	95.8	100.0	7.3	
	3	5,704,327,000	5,552,327,919	5,552,265,919	0	62,000	△ 152,061,081	97.3	100.0	6.4	
財産収入	4	85,370,000	91,461,726	91,461,726	0	0	6,091,726	107.1	100.0	0.1	
	3	240,181,000	244,869,538	244,869,538	0	0	4,688,538	102.0	100.0	0.3	
	4	204,437,000	74,976,822	74,976,822	0	0	△ 129,460,178	36.7	100.0	0.1	
寄附金	3	55,021,000	52,263,997	52,263,997	0	0	△ 2,757,003	95.0	100.0	0.1	
	4	464,600,000	384,625,280	384,625,280	0	0	△ 79,974,720	82.8	100.0	0.5	
	3	1,360,741,000	1,304,938,074	1,304,938,074	0	0	△ 55,802,926	95.9	100.0	1.5	
繰越金	4	3,906,984,605	3,906,984,640	3,906,984,640	0	0	35	100.0	100.0	4.9	
	3	3,517,798,065	3,517,798,189	3,517,798,189	0	0	124	100.0	100.0	4.0	
	4	2,734,345,000	2,610,195,450	2,466,782,897	40,000	143,372,553	△ 267,562,103	90.2	94.5	3.1	
諸収入	3	2,614,697,000	2,730,138,032	2,697,579,817	0	32,558,215	82,882,817	103.2	98.8	3.1	
	4	9,148,303,000	8,137,000,000	5,249,800,000	0	2,887,200,000	△ 3,898,503,000	57.4	64.5	6.6	
	3	12,264,510,000	10,871,900,000	9,139,300,000	0	1,732,600,000	△ 3,125,210,000	74.5	84.1	10.5	
市	4	85,371,260,182	84,935,006,248	80,169,593,065	36,786,639	4,728,626,544	△ 5,201,667,117	93.9	94.4	100.0	
	3	90,920,512,161	89,934,708,762	86,865,059,997	14,643,751	3,055,005,014	△ 4,055,452,164	95.5	96.6	100.0	
	合	計									



## (イ) 歳出

区分	年度	予算現額	支出済額	翌年度繰越額	不用額		執行割合	
					円	円	対予算	構成比
議会費	4	413,253,000	400,273,351	0	12,979,649	96.9	0.5	
	3	398,522,000	380,888,355	0	17,633,645	95.6	0.5	
総務費	4	4,333,554,452	4,193,868,401	1,150	139,684,901	96.8	5.4	
	3	4,806,909,094	4,603,044,717	528,000	203,336,377	95.8	5.6	
民生費	4	38,604,572,437	37,387,783,109	125,771,440	1,091,017,888	96.8	48.5	
	3	40,046,784,027	37,605,709,175	611,406,017	1,829,668,835	93.9	45.3	
衛生費	4	9,736,330,972	8,487,157,348	330,868,280	918,305,344	87.2	11.0	
	3	10,349,560,046	9,120,694,640	233,336,960	995,528,446	88.1	11.0	
労働費	4	20,893,000	19,807,104	0	1,085,896	94.8	0.0	
	3	20,706,000	20,079,811	0	626,189	97.0	0.0	
農林水産業費	4	225,127,000	210,927,904	895,000	13,304,096	93.7	0.3	
	3	193,318,235	187,611,530	62,000	5,644,705	97.0	0.2	
商工費	4	1,249,567,300	768,595,449	449,849,000	31,122,851	61.5	1.0	
	3	784,754,839	761,473,143	4,292,300	18,989,396	97.0	0.9	
土木費	4	6,870,316,480	5,194,731,142	1,379,505,745	296,079,593	75.6	6.7	
	3	6,012,007,274	4,828,675,375	905,781,585	277,550,314	80.3	5.8	
消防費	4	2,783,814,436	2,664,002,584	92,660,600	27,151,252	95.7	3.5	
	3	2,451,785,283	2,363,622,424	19,623,500	68,539,359	96.4	2.9	
教育費	4	16,924,252,490	13,688,662,198	2,761,422,200	474,168,092	80.9	17.8	
	3	21,587,675,696	19,017,942,705	1,652,692,820	917,040,171	88.1	22.9	
災害復旧費	4	9,000	0	0	9,000	0.0	0.0	
	3	9,000	0	0	9,000	0.0	0.0	
公債費	4	4,140,387,000	4,122,866,150	0	17,520,850	99.6	5.3	
	3	4,082,223,000	3,917,378,603	0	164,844,397	96.0	4.7	
諸支出金	4	1,000	0	0	1,000	0.0	0.0	
	3	150,457,000	150,454,879	0	2,121	100.0	0.2	
予備費	4	69,181,615	0	0	69,181,615			
	3	35,800,667	0	0	35,800,667			
合計	4	85,371,260,182	77,138,674,740	5,140,973,415	3,091,612,027	90.4	100.0	
	3	90,920,512,161	82,957,575,357	3,427,723,182	4,535,213,622	91.2	100.0	

イ 介護保険特別会計  
(ア) 歳入

区分	年度	予算現額	調定額	収入済額	不納欠損額	収入未済額	予算現額と収入済額との比較	収入割合		合
								対予算	対調定	
		円	円	円	円	円	円	%	%	%
保険料	4	3,294,557,000	3,228,521,371	3,206,868,637	3,121,842	18,530,892	△ 87,688,363	97.3	99.3	23.7
	3	3,239,095,000	3,218,685,844	3,201,063,632	3,222,741	14,399,471	△ 38,031,368	98.8	99.5	24.2
国庫支出金	4	2,772,534,000	2,679,363,817	2,679,363,817	0	0	△ 93,170,183	96.6	100.0	19.8
	3	2,633,317,000	2,599,956,061	2,599,956,061	0	0	△ 33,360,939	98.7	100.0	19.7
支払基金交付金	4	3,543,673,000	3,299,127,000	3,299,127,000	0	0	△ 244,546,000	93.1	100.0	24.4
	3	3,436,036,000	3,269,401,000	3,269,401,000	0	0	△ 166,635,000	95.2	100.0	24.7
県支出金	4	1,918,010,000	1,878,829,345	1,878,829,345	0	0	△ 39,180,655	98.0	100.0	13.9
	3	1,866,803,000	1,865,412,731	1,865,412,731	0	0	△ 1,390,269	99.9	100.0	14.1
寄附金	4	1,000	0	0	0	0	△ 1,000	0.0		0.0
	3	1,000	0	0	0	0	△ 1,000	0.0		0.0
繰入	4	2,388,108,000	2,174,333,794	2,174,333,794	0	0	△ 213,774,206	91.0	100.0	16.1
	3	2,172,599,000	2,030,469,817	2,030,469,817	0	0	△ 142,129,183	93.5	100.0	15.4
繰越	4	272,361,000	272,360,928	272,360,928	0	0	△ 72	100.0	100.0	2.0
	3	244,932,000	244,931,320	244,931,320	0	0	△ 680	100.0	100.0	1.9
諸収入	4	8,178,000	7,364,286	7,364,286	0	0	△ 813,714	90.0	100.0	0.1
	3	7,348,000	6,032,001	6,032,001	0	0	△ 1,315,999	82.1	100.0	0.0
財産収入	4	19,000	18,240	18,240	0	0	△ 760	96.0	100.0	0.0
	3	182,000	181,630	181,630	0	0	△ 370	99.8	100.0	0.0
合計	4	14,197,441,000	13,539,918,781	13,518,266,047	3,121,842	18,530,892	△ 679,174,953	95.2	99.8	100.0
	3	13,600,313,000	13,235,070,404	13,217,448,192	3,222,741	14,399,471	△ 382,864,808	97.2	99.9	100.0

## (1) 歳出

区分	年度	予算現額	支出済額	翌年度繰越額	不用額	執行割合	
						対予算	構成比
総務費	4	579,873,678	480,115,422	0	99,758,256	82.8	3.6
	3	413,413,092	361,414,526	0	51,998,566	87.4	2.8
保険給付費	4	12,833,706,000	12,031,911,382	0	801,794,618	93.8	90.8
	3	12,440,806,000	11,750,240,088	0	690,565,912	94.4	91.8
地域支援事業費	4	482,790,000	443,146,712	0	39,643,288	91.8	3.4
	3	480,795,000	438,070,276	0	42,724,724	91.1	3.4
財政安定化基金拠出金	4	1,000	0	0	1,000	0.0	0.0
	3	1,000	0	0	1,000	0.0	0.0
基金積立金	4	19,000	18,240	0	760	96.0	0.0
	3	182,000	181,630	0	370	99.8	0.0
諸支出金	4	292,494,430	292,347,330	0	147,100	99.9	2.2
	3	256,820,600	256,668,921	0	151,679	99.9	2.0
予備費	4	8,556,892	0	0	8,556,892		
	3	8,295,308	0	0	8,295,308		
合計	4	14,197,441,000	13,247,539,086	0	949,901,914	93.3	100.0
	3	13,600,313,000	12,806,575,441	0	793,737,559	94.2	100.0

ウ 国民健康保険特別会計  
(ア) 歳入

区分	年度	予算現額 円	調定額 円	収入済額 円	不納欠損額 円	収入未済額 円	予算現額と収入 済額との比較 円	収入割合		
								対予算 %	対調定 %	
国民健康保険料	4	3,146,378,000	3,668,784,793	3,301,404,717	23,965,150	343,414,926	155,026,717	104.9	90.0	22.0
	3	3,056,385,000	3,752,959,348	3,368,176,970	24,603,385	360,178,993	311,791,970	110.2	89.7	22.3
	4	2,000	0	0	0	0	△ 2,000	0.0		0.0
一部負担金	3	2,000	0	0	0	0	△ 2,000	0.0		0.0
	4	9,000	12,600	12,600	0	0	3,600	140.0	100.0	0.0
使用料及び手数料	3	6,000	6,900	6,900	0	0	900	115.0	100.0	0.0
	4	1,000	248,000	248,000	0	0	247,000	24,800.0	100.0	0.0
国庫支出金	3	1,000	7,807,000	7,807,000	0	0	7,806,000	780,700.0	100.0	0.0
	4	10,587,620,000	10,120,418,872	10,120,418,872	0	0	△ 467,201,128	95.6	100.0	67.6
県支出金	3	10,438,457,000	10,269,196,332	10,269,196,332	0	0	△ 169,260,668	98.4	100.0	67.8
	4	76,000	75,572	75,572	0	0	△ 428	99.4	100.0	0.0
財産収入	3	109,000	106,243	106,243	0	0	△ 2,757	97.5	100.0	0.0
	4	1,545,187,000	1,513,620,466	1,513,620,466	0	0	△ 31,566,534	98.0	100.0	10.1
繰入金	3	1,646,967,000	1,434,842,719	1,434,842,719	0	0	△ 212,124,281	87.1	100.0	9.5
	4	8,521,000	8,521,369	8,521,369	0	0	369	100.0	100.0	0.1
繰越金	3	25,843,000	25,843,222	25,843,222	0	0	222	100.0	100.0	0.2
	4	27,706,000	28,662,050	23,882,711	815,301	3,964,038	△ 3,823,289	86.2	83.3	0.2
諸収入	3	28,378,000	34,006,713	29,968,728	247,779	3,790,206	1,590,728	105.6	88.1	0.2
	4	15,315,500,000	15,340,343,722	14,968,184,307	24,780,451	347,378,964	△ 347,315,693	97.7	97.6	100.0
合計	3	15,196,148,000	15,524,768,477	15,135,948,114	24,851,164	363,969,199	△ 60,199,886	99.6	97.5	100.0
	4	15,315,500,000	15,340,343,722	14,968,184,307	24,780,451	347,378,964	△ 347,315,693	97.7	97.6	100.0

## (1) 歳出

区分	年度	予算現額	支出済額	翌年度繰越額	不 用 額	執行割合	
						対予算	構成比
		円	円	円	円	%	%
総務費	4	274,733,284	249,161,531	0	25,571,753	90.7	1.7
	3	264,153,000	254,267,467	0	9,885,533	96.3	1.7
保険給付費	4	10,452,009,524	9,972,304,791	0	479,704,733	95.4	67.6
	3	10,310,208,000	10,131,832,964	0	178,375,036	98.3	67.7
国民健康保険事業費 金	4	4,339,484,000	4,339,481,550	0	2,450	100.0	29.5
	3	4,374,519,000	4,374,517,666	0	1,334	100.0	29.3
共同事業拠出金	4	4,000	345	0	3,655	8.6	0.0
	3	4,000	244	0	3,756	6.1	0.0
保健事業費	4	204,356,000	167,912,757	0	36,443,243	82.2	1.1
	3	200,445,000	165,247,426	0	35,197,574	82.4	1.1
基金積立金	4	76,000	76,000	0	0	100.0	0.0
	3	107,000	107,000	0	0	100.0	0.0
諸支出金	4	35,921,000	21,632,700	0	14,288,300	60.2	0.1
	3	37,255,278	31,453,978	0	5,801,300	84.4	0.2
予備費	4	8,916,192	0	0	8,916,192		
	3	9,456,722	0	0	9,456,722		
合計	4	15,315,500,000	14,750,569,674	0	564,930,326	96.3	100.0
	3	15,196,148,000	14,957,426,745	0	238,721,255	98.4	100.0

工 後期高齢者医療特別会計

(ア) 歳入

区分	年度	予算現額	調定額	収入済額	不納欠損額	収入未済額	予算現額と収入済額との比較	収入割合		
								対予算	対調定	対予算
後期高齢者医療保険料	4	2,379,630,000	2,392,890,908	2,381,481,808	2,343,700	9,065,400	△ 1,851,808	100.1	99.5	85.8
	3	2,257,326,000	2,247,198,800	2,235,663,934	995,200	10,539,666	△ 21,662,066	99.0	99.5	85.3
	4	402,224,000	380,237,492	380,237,492	0	0	△ 21,986,508	94.5	100.0	13.7
繰入金	3	378,506,000	362,762,049	362,762,049	0	0	△ 15,743,951	95.8	100.0	13.8
	4	4,174,000	4,174,000	4,174,000	0	0	0	100.0	100.0	0.1
繰越金	3	12,239,000	12,238,700	12,238,700	0	0	△ 300	100.0	100.0	0.5
	4	12,530,000	10,123,234	10,123,234	0	0	△ 2,406,766	80.8	100.0	0.4
諸収入	3	11,228,000	11,170,847	11,170,847	0	0	△ 57,153	99.5	100.0	0.4
	4	2,798,558,000	2,787,425,634	2,776,016,534	2,343,700	9,065,400	△ 22,541,466	99.2	99.6	100.0
合計	3	2,659,299,000	2,633,370,396	2,621,835,530	995,200	10,539,666	△ 37,463,470	98.6	99.6	100.0

(イ) 歳出

区分	年度	予算現額	支出済額	翌年度繰越額	不用品額	執行割合	
						対予算	対調定
総務費	4	79,179,000	67,220,917	0	11,958,083	84.9	2.4
	3	74,778,000	68,881,143	0	5,896,857	92.1	2.6
後期高齢者医療広域連合 納入付金	4	2,701,279,000	2,692,040,175	0	9,238,825	99.7	97.4
	3	2,567,421,000	2,541,902,487	0	25,518,513	99.0	97.1
諸支出金	4	8,100,000	5,255,942	0	2,844,058	64.9	0.2
	3	7,100,000	6,877,900	0	222,100	96.9	0.3
予備費	4	10,000,000	0	0	10,000,000		
	3	10,000,000	0	0	10,000,000		
合計	4	2,798,558,000	2,764,517,034	0	34,040,966	98.8	100.0
	3	2,659,299,000	2,617,661,530	0	41,637,470	98.4	100.0

才 土地区画整理事業特別会計

(ア) 歳入

区分	年度	予算現額	調定額	収入済額	不納欠損額	収入未済額	予算現額と収入済額との比較	収入割合	
								対予算	対調定
財産収入	4								
	3	53,000	53,550	53,550	0	0	550	101.0	100.0
清算金収入	4	12,651,000	13,014,465	12,811,953	0	202,512	160,953	101.3	98.4
	3	37,157,000	43,860,014	43,504,980	0	355,034	6,347,980	117.1	99.2
繰入金	4	61,337,000	61,337,000	61,337,000	0	0	0	100.0	100.0
	3	189,618,000	189,618,000	189,618,000	0	0	0	100.0	100.0
繰越金	4	39,180,559	39,180,269	39,180,269	0	0	△ 290	100.0	100.0
	3	92,836,763	92,837,090	92,837,090	0	0	327	100.0	100.0
諸収入	4	2,000	0	0	0	0	△ 2,000	0.0	0.0
	3	2,000	3,550	3,550	0	0	1,550	177.5	100.0
合計	4	113,170,559	113,531,734	113,329,222	0	202,512	158,663	100.1	99.8
	3	319,666,763	326,372,204	326,017,170	0	355,034	6,350,407	102.0	99.9

(イ) 歳出

区分	年度	予算現額	支出済額	翌年度繰越額	不用額	執行割合	
						対予算	対調定
総務費	4	214,000	66,787	0	147,213	31.2	0.1
	3	1,301,000	735,474	0	565,526	56.5	0.2
土地区画整理事業費	4	9,490,559	6,243,972	0	3,246,587	65.8	5.7
	3	168,012,763	136,748,569	4,980,559	26,283,635	81.4	47.7
公債費	4	102,466,000	102,465,748	0	252	100.0	94.2
	3	149,353,000	149,352,858	0	142	100.0	52.1
予備費	4	1,000,000	0	0	1,000,000		
	3	1,000,000	0	0	1,000,000		
合計	4	113,170,559	108,776,507	0	4,394,052	96.1	100.0
	3	319,666,763	286,836,901	4,980,559	27,849,303	89.7	100.0

(3) 債務負担行為の状況  
ア 令和4年度設定分  
(一般会計)

事 項	期 間	限 度 額
国際理解サポートセンター運営等業務委託事業	自 令和4年度 至 令和5年度	1,210千円以内と消費税及び地方消費税の合計額
G I S 統合整備事業	自 令和4年度 至 令和10年度	86,564千円以内と消費税及び地方消費税の合計額
暗号化システム機器賃貸借及び保守事業	自 令和4年度 至 令和9年度	34,373千円以内と消費税及び地方消費税の合計額
千葉県自治体情報セキュリティクラウド運用保守事業	自 令和4年度 至 令和9年度	31,542千円以内と消費税及び地方消費税の合計額
全庁LAN整備事業 (パソコン賃貸借400台入替分)	自 令和4年度 至 令和9年度	84,469千円以内と消費税及び地方消費税の合計額
L I N E 活用サービス提供業務委託事業	自 令和4年度 至 令和9年度	12,480千円以内と消費税及び地方消費税の合計額
職員研修業務委託事業	自 令和4年度 至 令和5年度	11,146千円以内と消費税及び地方消費税の合計額
源泉徴収システム導入事業	自 令和4年度 至 令和6年度	883千円以内と消費税及び地方消費税の合計額
広報なかれやま印刷製本事業	自 令和4年度 至 令和5年度	10,240千円以内と消費税及び地方消費税の合計額
広報なかれやま新聞折込委託事業	自 令和4年度 至 令和5年度	13,922千円以内と消費税及び地方消費税の合計額
庁舎清掃業務委託事業	自 令和4年度 至 令和5年度	32,500千円以内と消費税及び地方消費税の合計額
自動体外式除細動器 (A E D) 借上事業 (公民館ほか)	自 令和4年度 至 令和9年度	4,515千円以内と消費税及び地方消費税の合計額
江戸川台駅前庁舎清掃業務委託事業	自 令和4年度 至 令和5年度	2,000千円以内と消費税及び地方消費税の合計額
流山市役所等包括施設管理事業 (追加その2)	自 令和4年度 至 令和7年度	11,538千円以内と消費税及び地方消費税の合計額
照明設備LED化更新事業	自 令和4年度 至 令和14年度	516,364千円以内と消費税及び地方消費税の合計額
流山市ふるさと納税事業	自 令和4年度 至 令和5年度	寄附金額に9%を乗じた額と消費税及び地方消費税の合計額
個人住民税課税処理業務委託事業	自 令和4年度 至 令和5年度	14,930千円以内と消費税及び地方消費税の合計額
千葉県議会議員一般選挙投票所等設営等業務委託事業	自 令和4年度 至 令和5年度	3,550千円以内と消費税及び地方消費税の合計額



事 項	期 間	限 度 額
千葉県議会議員一般選挙ポスター掲示場作成設置撤去業務委託事業	令和4年度 至 令和5年度	6,010千円以内と消費税及び地方消費税の合計額
千葉県議会議員一般選挙投票事務等業務委託事業	令和4年度 至 令和5年度	5,419千円以内と消費税及び地方消費税の合計額
千葉県議会議員一般選挙選挙事務支援システム運用業務委託事業	令和4年度 至 令和5年度	1,600千円以内と消費税及び地方消費税の合計額
千葉県議会議員一般選挙当日投票システム用パソコン貸借事業	令和4年度 至 令和5年度	2,000千円以内と消費税及び地方消費税の合計額
流山市長及び流山市議会議員一般選挙投票所等設置撤去業務委託事業	令和4年度 至 令和5年度	2,557千円以内と消費税及び地方消費税の合計額
流山市長及び流山市議会議員一般選挙ポスター掲示場作成設置撤去業務委託事業	令和4年度 至 令和5年度	22,853千円以内と消費税及び地方消費税の合計額
流山市長及び流山市議会議員一般選挙投票事務等業務委託事業	令和4年度 至 令和5年度	7,193千円以内と消費税及び地方消費税の合計額
流山市長及び流山市議会議員一般選挙選挙公報用パソコン貸借事業	令和4年度 至 令和5年度	70千円以内と消費税及び地方消費税の合計額
流山市長及び流山市議会議員一般選挙選挙事務支援システム運用業務委託事業	令和4年度 至 令和5年度	1,600千円以内と消費税及び地方消費税の合計額
流山市長及び流山市議会議員一般選挙当日投票システム用パソコン貸借事業	令和4年度 至 令和5年度	2,000千円以内と消費税及び地方消費税の合計額
障害者支援システム貸借事業	令和4年度 至 令和9年度	35,199千円以内と消費税及び地方消費税の合計額
向小金福祉会館指定管理者事業	令和4年度 至 令和9年度	133,794千円以内と消費税及び地方消費税の合計額
南流山福祉会館指定管理者事業	令和4年度 至 令和9年度	40,383千円以内と消費税及び地方消費税の合計額
福祉会館（駒木台福祉会館ほか1館）清掃業務委託事業	令和4年度 至 令和5年度	6,210千円以内と消費税及び地方消費税の合計額
高齢者福祉センター一森の倶楽部及び高齢者趣味の家指定管理者事業（その2）	令和4年度 至 令和5年度	11,269千円以内と消費税及び地方消費税の合計額
児童扶養手当システム更新事業	令和4年度 至 令和7年度	6,107千円以内と消費税及び地方消費税の合計額
ひとり親家庭等生活向上事業	令和4年度 至 令和5年度	62,469千円以内と消費税及び地方消費税の合計額
南流山児童センター自動体外式除細動器（AED）借上げ事業	令和4年度 至 令和6年度	190千円以内と消費税及び地方消費税の合計額
保育所車両借上事業	令和4年度 至 令和12年度	23,520千円以内と消費税及び地方消費税の合計額
つばさ学園園児送迎車両運転業務委託事業	令和4年度 至 令和5年度	9,320千円以内と消費税及び地方消費税の合計額

事 項	期 間	限 度 額
児童デイサービス園見送迎用車両運転業務委託事業	自 令和4年度 至 令和5年度	4,660千円以内と消費税及び地方消費税の合計額
生活保護就労支援相談業務委託事業	自 令和4年度 至 令和5年度	1,345千円以内と消費税及び地方消費税の合計額
生活保護基準改定等業務委託事業	自 令和4年度 至 令和5年度	1,410千円以内と消費税及び地方消費税の合計額
保健センター清掃業務委託事業	自 令和4年度 至 令和5年度	5,615千円以内と消費税及び地方消費税の合計額
新型コロナウイルスワーカー接種コールセンター及び予約サポート窓口運営業務委託事業	自 令和4年度 至 令和5年度	240,430千円以内と消費税及び地方消費税の合計額
新型コロナウイルスワーカー移送業務委託事業	自 令和4年度 至 令和5年度	54,880千円以内と消費税及び地方消費税の合計額
複写機等借上事業	自 令和4年度 至 令和5年度	576千円以内と消費税及び地方消費税の合計額
自動車貸借事業	自 令和4年度 至 令和5年度	1,554千円以内と消費税及び地方消費税の合計額
ポータブル蓄電池貸借事業	自 令和4年度 至 令和5年度	2,240千円以内と消費税及び地方消費税の合計額
大気汚染測定機器保守管理業務委託事業	自 令和4年度 至 令和5年度	6,350千円以内と消費税及び地方消費税の合計額
名都借都市下水路水質浄化施設維持管理業務委託事業	自 令和4年度 至 令和5年度	2,710千円以内と消費税及び地方消費税の合計額
野々下水路水質浄化施設維持管理業務委託事業	自 令和4年度 至 令和5年度	2,310千円以内と消費税及び地方消費税の合計額
クリーンセンター清掃業務委託事業	自 令和4年度 至 令和5年度	19,500千円以内と消費税及び地方消費税の合計額
一般廃棄物収集運搬業務委託事業（南部地区）	自 令和4年度 至 令和8年度	371,616千円以内と消費税及び地方消費税の合計額
脱水汚泥・し渣運搬業務委託事業	自 令和4年度 至 令和5年度	4,609千円以内と消費税及び地方消費税の合計額
就労支援セミナー企画運営事業	自 令和4年度 至 令和8年度	30,610千円以内と消費税及び地方消費税の合計額
ガード下排水施設等管理業務委託事業	自 令和4年度 至 令和5年度	2,310千円以内と消費税及び地方消費税の合計額
都市公園緑地トイレ清掃業務委託事業	自 令和4年度 至 令和5年度	13,600千円以内と消費税及び地方消費税の合計額
みどりを支える人づくり事業	自 令和4年度 至 令和5年度	611千円以内と消費税及び地方消費税の合計額
消防本部・中央消防署庁舎清掃業務委託事業	自 令和4年度 至 令和5年度	3,150千円以内と消費税及び地方消費税の合計額

事 項	期 間	限 度 額
消防隔日勤務者用寝具借上事業	自 令和4年度 至 令和5年度	2,815千円以内と消費税及び地方消費税の合計額
水位監視装置保守点検業務委託事業	自 令和4年度 至 令和9年度	11,240千円以内と消費税及び地方消費税の合計額
WEBCU業務委託事業	自 令和4年度 至 令和8年度	26,586千円以内と消費税及び地方消費税の合計額
流山市小学校電子書籍（インターネット百科事典）導入業務委託事業	自 令和4年度 至 令和9年度	16,607千円以内と消費税及び地方消費税の合計額
流山市中学校電子書籍（インターネット百科事典）導入業務委託事業	自 令和4年度 至 令和9年度	13,635千円以内と消費税及び地方消費税の合計額
文化会館清掃業務委託事業	自 令和4年度 至 令和5年度	11,674千円以内と消費税及び地方消費税の合計額
文化会館舞台設備操作作業等業務委託事業	自 令和4年度 至 令和5年度	15,120千円以内と消費税及び地方消費税の合計額
南流山センター指定管理者業務委託事業	自 令和4年度 至 令和9年度	101,137千円以内と消費税及び地方消費税の合計額
初石公民館指定管理者業務委託事業	自 令和4年度 至 令和9年度	93,455千円以内と消費税及び地方消費税の合計額
中央公民館IT室無線LAN機器貸借及び保守事業	自 令和4年度 至 令和10年度	2,613千円以内と消費税及び地方消費税の合計額
中央図書館・博物館清掃業務及び環境衛生業務委託事業	自 令和4年度 至 令和5年度	8,432千円以内と消費税及び地方消費税の合計額
中央図書館・博物館排煙ファン賃貸借事業	自 令和4年度 至 令和15年度	16,248千円以内と消費税及び地方消費税の合計額
自動火災報知設備及び非常用放送設備賃貸借事業	自 令和4年度 至 令和15年度	14,628千円以内と消費税及び地方消費税の合計額
南流山地域図書館電算システム用機器（増設分）貸借及び保守事業	自 令和4年度 至 令和5年度	8,820千円以内と消費税及び地方消費税の合計額
中央図書館分館業務委託事業	自 令和4年度 至 令和5年度	25,800千円以内と消費税及び地方消費税の合計額
図書館情報提供サービス事業	自 令和4年度 至 令和10年度	205,160千円以内と消費税及び地方消費税の合計額
森の図書館指定管理者事業	自 令和4年度 至 令和9年度	225,698千円以内と消費税及び地方消費税の合計額
自動火災報知設備賃貸借事業（杜のアトリエ黎明分）	自 令和4年度 至 令和15年度	2,892千円以内と消費税及び地方消費税の合計額
博物館ハロン消火設備賃貸借事業	自 令和4年度 至 令和15年度	7,896千円以内と消費税及び地方消費税の合計額
学校給食調理業務民間委託事業（八木南小学校ほか3校）	自 令和4年度 至 令和7年度	296,366千円以内と消費税及び地方消費税の合計額

事 項	期 間	限 度 額
学校給食調理業務民間委託事業（長崎小学校校備品整備）	自 令和4年度 至 令和14年度	1 2 9, 4 1 8 千円以内と消費税及び地方消費税の合計額

（介護保険特別会計）

事 項	期 間	限 度 額
財産調査運用ファイリングシステム利用事業	自 令和4年度 至 令和7年度	6 5 千円以内と消費税及び地方消費税の合計額
保険料納付環境（クレジットカード納付）整備事業（追加分）	自 令和4年度 至 令和8年度	5 3 千円以内と消費税及び地方消費税の合計額

（国民健康保険特別会計）

事 項	期 間	限 度 額
財産調査運用ファイリングシステム利用事業	自 令和4年度 至 令和7年度	3 4 6 千円以内と消費税及び地方消費税の合計額
保険料納付環境（クレジットカード納付）整備事業（追加分）	自 令和4年度 至 令和8年度	4 8 0 千円以内と消費税及び地方消費税の合計額

（後期高齢者医療特別会計）

事 項	期 間	限 度 額
財産調査運用ファイリングシステム利用事業	自 令和4年度 至 令和7年度	2 2 千円以内と消費税及び地方消費税の合計額
保険料納付環境（クレジットカード納付）整備事業（追加分）	自 令和4年度 至 令和8年度	9 千円以内と消費税及び地方消費税の合計額

イ 目的別現在高  
(一般会計)

	令和3年度末 債務負担行為 未払残高 (A)	設定済額に 対する増減額 (B)	差引 (A)+(B) (C)	令和4年度 債務負担行為 設定額 (D)	令和4年度 設定債務負担 行為分の支出額 (E)	令和4年度末 債務負担行為 未払残高 (C)+(D)-(E)
1 物件の購入に係るもの A	千円 4,848,162	千円 △ 713,126	千円 4,135,036	千円	千円	千円 4,135,036
A の 内 訳	土地の購入に係るもの	△ 6,619	2,071,647			2,071,647
	建築物の購入に係るもの	△ 672,109	1,855,907			1,855,907
	その他物件の購入に係るもの					
	製造、工事の請負に係るもの	241,880	△ 34,398	207,482		207,482
2 その他(負担金等)	21,148,263	△ 5,151,508	15,996,755	3,066,957		19,063,712
合 計	25,996,425	△ 5,864,634	20,131,791	3,066,957		23,198,748
3 債務保証又は損失補償に係るもの						
<ul style="list-style-type: none"> <li>・流山市土地開発公社が金融機関から事業資金を借り受けたものに対する債務保証</li> <li>・千葉県信用保証協会が中小企業預託融資において代位弁済した額の2割以内に相当する額に対する損失補償</li> </ul>						

(介護保険特別会計)

区分	令和3年度末 債務負担 残高 (A)	設定済額に 対する増 減額 (B)	差引 (A) + (B) (C)	令和4年度 債務負担 設定額 (D)	令和4年度 債務負担 支出額 (E)	令和4年度 債務負担 未払 (C)+(D)-(E)	令和4年度 末 高
1 物件の購入に係るもの A	千円	千円	千円	千円	千円	千円	千円
A の内							
土地の購入に係るもの							
建築物の購入に係るもの							
その他物件の購入に係るもの							
製造・工事の請負に係るもの							
2 その他 (負担金等)	173,333	△ 58,265	115,068	128		115,196	
合計	173,333	△ 58,265	115,068	128		115,196	
3 債務保証又は損失補償に係るもの							

(国民健康保険特別会計)

区 分	令和3年度行為高 未払残 (A)	設定済額に對する 増減額 (B)	差 (A) + (B) (C)	令和4年度行為額 設定 (D)	令和4年度行為額 設定行為分の支出額 (E)	令和4年度行為高 未払残 (C) + (D) - (E)
1 物件の購入に係るもの A	千円	千円	千円	千円	千円	千円
A の 土地の購入に係るもの						
の 建築物の購入に係るもの						
内 其他物件の購入に係るもの						
記 製造・工事の請負に係るもの						
2 その他 (負担金等)	119,335	△ 37,142	82,193	909		83,102
合 計	119,335	△ 37,142	82,193	909		83,102
3 債務保証又は損失補償に係るもの						

(後期高齢者医療特別会計)

区 分	令和3年度行高 未償還 債務負担 残高 (A)	設定済額に 対する増 減額 (B)	差 引 (A) + (B) (C)	令和4年 債務負担 設定額 (D)	令和4年 債務負担 額 (E)	令和4年 債務負担 額 (C) + (D) - (E)	令和4年 債務負担 残高 (C) + (D) - (E)
1 物件の購入に係るもの A	千円	千円	千円	千円	千円	千円	千円
A の 内 訳							
土地の購入に係るもの							
建築物の購入に係るもの							
その他物件の購入に係るもの							
製造・工事の請負に係るもの							
2 その他 (負担金等)	36,698	△ 11,396	25,302	33		25,335	25,335
合 計	36,698	△ 11,396	25,302	33		25,335	25,335
3 債務保証又は損失補償に係るもの							



(土地区画整理事業特別会計)

区分	令和3年度末 債務負担残 未払 (A)	増減 に対する額 (B)	差引 (A) + (B) (C)	令和4年度 債務負担額 設定額 (D)	令和4年度 債務負担額 設定額 (E)	令和4年度 債務負担 未払 (C) + (D) - (E)	令和4年度末 債務負担残 未払 (E)
1 物件の購入に係るもの A	千円	千円	千円	千円	千円	千円	千円
A の内							
土地の購入に係るもの							
建築物の購入に係るもの							
その他物件の購入に係るもの							
製造・工事の請負に係るもの							
2 その他 (負担金等)	25,510	△ 25,510	0				0
合計	25,510	△ 25,510	0				0
3 債務保証又は損失補償に係るもの							

(4) 地方債の状況  
ア 一般会計  
(ア) 令和4年度起債

目 的	借 入 額	借 入 先	内 訳	円
公 共 事 業 等	780,600,000	財 政 融 資 金	商工債 (利根運河地区ツーリズム環境整備事業債) 商工債 (流山本町地区ツーリズム環境整備事業債) 都市計画債 (新たな賑わい空間創出事業債) 都市計画債 (安心安全な公園づくり事業債) 都市計画債 (市野谷の森環境保全事業債) 都市計画債 (新たな賑わい空間創出事業債) (令和3年度繰越分)	900,000 8,900,000 80,400,000 5,500,000 1,400,000 50,800,000
			河川債 (雨水排水施設整備事業債) 消防債 (防災施設整備事業債) 保健体育債 (体育施設改修・整備事業債)	3,100,000 3,600,000 74,400,000
		地 方 公 共 団 体 金 融 機 構	道路橋りよう債 (交差点改良事業債) 道路橋りよう債 (名都借跨線橋道路拡幅改良事業債) 道路橋りよう債 (道路維持補修事業債) 道路橋りよう債 (橋りよう補修事業債) 道路橋りよう債 (名都借跨線橋道路拡幅改良事業債) (令和3年度繰越分) 道路橋りよう債 (名都借跨線橋道路拡幅改良事業債) (令和3年度繰越分) (補正予算債分) 道路橋りよう債 (区画道路改良事業債) (令和3年度繰越分) (補正予算債分)	4,700,000 13,600,000 11,100,000 26,600,000 95,700,000 1,700,000 700,000
			都市計画債 (流山おおたかの森駅周辺まちなみづくり事業債) 都市計画債 (運動公園周辺地区一体型特定土地区画整理負担事業債) 都市計画債 (都市計画道路3・4・9号南流山名都借跨線道路改良事業債) (令和3年度繰越分) (補正予算債分)	12,800,000 368,700,000 4,700,000

目 的	借 入 額	借 入 先	内 訳
	円		円
			都市計画債（都市計画道路3・4・19号大畔美田線道路改良事業債）（令和3年度繰越分）（補正予算債分） 2,000,000 都市計画債（都市計画道路3・2・25号下花輪駒木線道路改良事業債）（令和3年度繰越分） 9,300,000
防災・減災・国土強靱化緊急対策事業	10,200,000	財 政 資 金	道路橋りょう債（橋りょう補修事業債）（令和3年度繰越分）（補正予算債分） 3,500,000 都市計画債（運動公園周辺地区一体型特定土地区画整理負担事業債）（補正予算債分） 6,700,000
公 営 住 宅 建 設 事 業	6,000,000	財 政 資 金	住宅債（市営住宅整備事業債） 6,000,000
			小学校債（小学校校舎等改修事業債） 15,200,000 小学校債（小山小学校校舎等建設用地取得事業債） 90,800,000 小学校債（新設小学校（おおたかの森地区）建設事業債） 270,600,000 小学校債（小学校校舎等改修事業債）（令和3年度繰越分）（補正予算債分） 23,200,000 中学校債（中学校校舎等改修事業債） 36,100,000 中学校債（南流山中学校移転事業債） 53,000,000 中学校債（南流山中学校移転先用地・建物買取事業債） 241,500,000 中学校債（中学校校舎等改修事業債）（令和3年度繰越分） 3,100,000 保健体育債（給食室等改修事業債）（令和3年度繰越分）（補正予算債分） 36,300,000
学 校 教 育 施 設 等 整 備 事 業	1,265,100,000	財 政 資 金	
			小学校債（小学校校舎等改修事業債） 900,000 小学校債（新設小学校（おおたかの森地区）建設事業債） 44,900,000 小学校債（新設小学校（南流山地区）改修事業債） 8,200,000 小学校債（小学校設備改修事業債） 18,200,000 小学校債（新設小学校（おおたかの森地区）建設事業債）（令和3年度繰越分） 50,000,000 中学校債（中学校校舎等改修事業債） 900,000 中学校債（南流山中学校移転事業債） 13,800,000
		地 方 公 共 団 体 金 融 機 構	

目	借入額	借入先	内	訳
	円			円
			保健体育債（給食室等改修事業債）	18,500,000
			保健体育債（給食室等改修事業債）（令和3年度繰越分）（補正予算債分）	41,200,000
			中学校債（南流山中学校移転事業債）（令和3年度繰越分）	68,600,000
		筑波銀行	保健体育債（給食室等改修事業債）（令和3年度繰越分）	223,600,000
			教育総務債（ICT学習空間整備事業債）（令和3年度繰越分）（補正予算債分）	6,500,000
			児童福祉債（学童クラブ施設整備事業債）	8,200,000
			児童福祉債（保育所改修事業債）	11,200,000
		地方公共団体金融機構	児童福祉債（児童館・児童センター整備事業債）	56,700,000
			児童福祉債（児童館・児童センター整備事業債）（令和3年度繰越分）	255,500,000
一般補助施設整備事業	59,900,000	千葉県市町村振興協会	消防債（消防車両整備事業債）	59,900,000
			都市計画債（木地区一体型特定土地区画整理負担事業債）	210,400,000
一般単独事業	1,049,400,000	筑波銀行	消防債（中央消防署移転事業債）	133,000,000
			社会教育債（南流山地域図書館整備事業債）	135,400,000
			社会教育債（（仮称）南流山地域図書館整備事業債）（令和3年度繰越分）	492,300,000
			保健体育債（体育施設改修・整備事業債）	78,300,000
地域活性化事業	30,700,000	地方公共団体金融機構	商工債（白みりんミュージアム整備事業債）	21,700,000
			社会教育債（指定等文化財保存活用整備事業債）	9,000,000
防災対策事業	57,800,000	地方公共団体金融機構	消防債（小型動力ポンプ積載車整備事業債）	13,800,000
			消防債（消防団機械器具置場建設事業債）	14,400,000
			社会教育債（文化会館非常用発電装置更新事業債）	29,600,000
地方道路等整備事業	61,200,000	地方公共団体金融機構	道路橋りょう債（交差点改良事業債）	3,000,000

目 的	借 入 額	借 入 先	内 訳
	円		円
			道路橋りょう債 (名都借跨線橋道路拡幅改良事業債)
			1,500,000
			道路橋りょう債 (道路維持補修事業債)
			4,700,000
			道路橋りょう債 (橋りょう補修事業債)
			30,400,000
			道路橋りょう債 (名都借跨線橋道路拡幅改良事業債) (令和3年度繰越分)
			2,400,000
			道路橋りょう債 (橋りょう補修事業債) (令和3年度繰越分) (補正予算債分)
			2,700,000
			都市計画債 (都市計画道路3・2・25号下花輪駒木線道路改良事業債)
			16,500,000
			消防債 (中央消防署移転事業債)
			104,600,000
			消防債 (消防指令業務運用事業債)
			3,000,000
緊急防災・減災事業	804,600,000	地方公共団体金融機構	小学校債 (小学校校舎等改修事業債)
			393,300,000
			中学校債 (中学校校舎等改修事業債)
			297,400,000
			社会教育債 (文化会館施設整備事業債)
			2,200,000
			保健体育債 (体育施設改修・整備事業債)
			4,100,000
			社会福祉債 (福祉会館整備事業債)
			14,000,000
公共施設等適正管理推進事業	166,200,000	地方公共団体金融機構	道路橋りょう債 (道路維持補修事業債)
			127,400,000
			社会教育債 (南流山センター施設整備改修事業債)
			24,800,000
緊急浚渫事業	30,000,000	筑波銀行	河川債 (水路等浚渫事業債)
			22,000,000
			河川債 (水路等汚泥処分事業債)
			8,000,000
臨時財政対策	507,100,000	財政資金	臨時財政対策債
			507,100,000
都道府県貸付金	89,400,000	千葉県	都市計画債 (運動公園周辺地区一体型特定土地区画整理負担事業債)
			42,100,000
			都市計画債 (木地区一体型特定土地区画整理負担事業債)
			47,300,000
合 計	5,249,800,000		

(イ) 目的別現在高

区分	令和3年度末 現在高	令和4年度 発行額	令和4年度元金			令和4年度末 現在高
			元	利	子	
	円	円	円	円	円	円
1 普通債	39,947,884,151	4,742,700,000	1,991,657,011	187,544,460	2,179,201,471	42,698,927,140
(1) 総務債	451,771,949		34,873,592	1,544,964	36,418,556	416,898,357
(2) 民生債	985,769,952	345,600,000	33,380,376	3,482,071	36,862,447	1,297,989,576
(3) 衛生債	556,639,852		113,212,656	7,510,971	120,723,627	443,427,196
(4) 商工債	69,500,000	31,500,000		196,461	196,461	101,000,000
(5) 土木債	15,983,974,520	1,221,400,000	1,030,352,998	74,533,057	1,104,886,055	16,175,021,522
(6) 公営住宅債	112,742,197	6,000,000	15,105,607	381,309	15,486,916	103,636,590
(7) 消防債	559,453,629	332,300,000	76,578,383	1,708,026	78,286,409	815,175,246
(8) 教育債	21,228,032,052	2,805,900,000	688,153,399	98,187,601	786,341,000	23,345,778,653
2 その他債	20,991,984,428	507,100,000	1,904,315,770	39,348,909	1,943,664,679	19,594,768,658
(1) 住民税等減税 補てん債	263,082,809		91,873,950	380,096	92,254,046	171,208,859
(2) 減収補てん債	4,200,000		1,050,000	78	1,050,078	3,150,000
(3) 臨時財 政対 策債	20,724,701,619	507,100,000	1,811,391,820	38,968,735	1,850,360,555	19,420,409,799
合 計	60,939,868,579	5,249,800,000	3,895,972,781	226,893,369	4,122,866,150	62,293,695,798

※令和3年度末現在高+令和4年度発行額-令和4年度元金償還金=令和4年度末現在高

(ウ) 借入先別及び利率別現在高

区分	令和4年度 末現在高	左の利率別の内訳												
		1. 5%以下	2. 0%以下	2. 5%以下	3. 0%以下	3. 5%以下	4. 0%以下	4. 5%以下	5. 0%以下	5. 5%以下	6. 0%以下	6. 5%以下	7. 0%以下	7. 0%超
政 1 資	36,428,284,417	円 35,250,747,477	円 736,303,622	円 425,183,281	円 2,826,904	円 3,074,104	円 5,161,924	円 4,987,105	円	円	円	円	円	円
(1) 財政投融资 資	36,198,630,990	35,080,997,907	676,399,765	425,183,281	2,826,904	3,074,104	5,161,924	4,987,105						
(2) 貯 資	151,374,296	151,374,296												
(3) 簡 資	78,279,131	18,375,274	59,903,857											
2 地方公共団体 金融機構	10,368,773,681	10,112,821,691	229,866,634	22,073,643	2,326,238	1,685,475								
3 市 銀	13,213,736,082	13,213,736,082												
4 そ の 他	2,282,901,618	2,016,530,623	124,490,820	141,880,175										
合 計	62,293,695,798	60,593,835,873	1,090,661,076	589,137,099	5,153,142	4,759,579	5,161,924	4,987,105						

※「地方公共団体金融機構」については、平成21年6月1日付けで「地方公営企業等金融機構」から名称変更。

イ 土地区画整理事業特別会計

(ア) 目的別現在高

区	分	令和3年度末現在高	令和4年度額	令和4年度元利償還額			令和4年度末現在高
				元金	利息	計	
地域	開発事業債	円 135,250,000	円	円 102,125,000	円 340,748	円 102,465,748	円 33,125,000
台	計	135,250,000		102,125,000	340,748	102,465,748	33,125,000

※令和3年度末現在高+令和4年度発行額-令和4年度元金償還金=令和4年度末現在高

(イ) 借入先別及び利率別現在高

区	分	令和4年度末現在高	左の利率別の内訳													
			1. 5%以下	2. 0%以下	2. 5%以下	3. 0%以下	3. 5%以下	4. 0%以下	4. 5%以下	5. 0%以下	5. 5%以下	6. 0%以下	6. 5%以下	7. 0%以下	7. 0%超	
市	中	円 33,125,000	円	円	円	円	円	円	円	円	円	円	円	円	円	円
1 銀行		33,125,000														
台	計	33,125,000														



(5) 歳計現金及び歳入歳出外現金出納状況

月別	歳計現金		現金		歳入歳出外現金			差引額 (合計)	月末残高	一時借入金又は基金繰高運用月末残高																																		
	収入済額	支出済額	差引額	収入済額	支出済額	差引額																																						
4	4,456,770,237	2,844,178,504	1,612,591,733	2,514,870,709	1,697,057,502	817,813,207	2,430,404,940	2,430,404,940	0																																			
5	12,128,778,515	5,832,193,308	6,296,585,207	903,240,227	1,332,491,759	△ 429,251,532	5,867,333,675	8,297,738,615	0																																			
6	10,991,768,939	9,221,107,414	1,770,661,525	1,214,587,724	1,131,657,291	82,930,433	1,853,591,958	10,151,330,573	0																																			
7	5,831,342,388	7,121,099,303	△ 1,289,756,915	1,197,943,434	1,257,064,151	△ 59,120,717	△ 1,348,877,632	8,802,452,941	0																																			
8	8,087,462,930	8,173,221,637	△ 85,758,707	1,420,564,935	1,405,762,768	14,802,167	△ 70,956,540	8,731,496,401	0																																			
9	7,480,807,282	8,371,094,315	△ 890,287,033	966,424,061	962,095,874	4,328,187	△ 885,958,846	7,845,537,555	0																																			
10	4,810,954,872	8,503,724,193	△ 3,692,769,321	1,141,211,780	1,142,827,316	△ 1,615,536	△ 3,694,384,857	4,151,152,698	0																																			
11	10,825,321,332	9,290,427,986	1,534,893,346	1,033,697,579	955,480,443	78,217,136	1,613,110,482	5,764,263,180	0																																			
12	11,166,756,018	10,073,118,953	1,093,637,065	1,414,374,161	1,376,348,168	38,025,993	1,131,663,058	6,895,926,238	2,033,327,000																																			
1	8,154,064,515	7,946,279,834	207,784,681	916,522,086	961,324,979	△ 44,802,893	162,981,788	7,058,908,026	2,033,327,000																																			
2	4,390,597,619	8,424,699,781	△ 4,034,102,162	1,004,510,065	1,006,450,202	△ 1,940,137	△ 4,036,042,299	3,022,865,727	2,033,327,000																																			
3	16,496,183,951	12,313,324,694	4,182,859,257	1,133,067,735	1,127,323,175	5,744,560	4,188,603,817	7,211,469,544	2,033,327,000																																			
4-5	6,724,580,577	9,895,607,119	△ 3,171,026,542	△ 505,130,868	0	△ 505,130,868	△ 3,676,157,410	3,535,312,134	0																																			
計	111,545,389,175	108,010,077,041	3,535,312,134	14,355,883,628	14,355,883,628	0	3,535,312,134																																					
<p>○歳計現金歳入歳出差引額各会計別内訳</p> <table border="0" style="width: 100%;"> <tr> <td style="width: 60%;">一 介護保険特別会計</td> <td style="width: 10%;">3,030,918,325</td> <td style="width: 10%;">円</td> <td style="width: 10%;">計</td> <td style="width: 10%;"></td> </tr> <tr> <td>二 国民健康保険特別会計</td> <td>270,726,961</td> <td>円</td> <td>計</td> <td></td> </tr> <tr> <td>三 後期高齢者医療特別会計</td> <td>217,614,633</td> <td>円</td> <td>計</td> <td></td> </tr> <tr> <td>四 土地地区面整理事業特別会計</td> <td>11,499,500</td> <td>円</td> <td>計</td> <td></td> </tr> <tr> <td>五 合 計</td> <td>4,552,715</td> <td>円</td> <td>計</td> <td></td> </tr> <tr> <td>六 合 計</td> <td>3,535,312,134</td> <td>円</td> <td>計</td> <td></td> </tr> <tr> <td>七 合 計</td> <td>0</td> <td>円</td> <td>計</td> <td></td> </tr> </table>										一 介護保険特別会計	3,030,918,325	円	計		二 国民健康保険特別会計	270,726,961	円	計		三 後期高齢者医療特別会計	217,614,633	円	計		四 土地地区面整理事業特別会計	11,499,500	円	計		五 合 計	4,552,715	円	計		六 合 計	3,535,312,134	円	計		七 合 計	0	円	計	
一 介護保険特別会計	3,030,918,325	円	計																																									
二 国民健康保険特別会計	270,726,961	円	計																																									
三 後期高齢者医療特別会計	217,614,633	円	計																																									
四 土地地区面整理事業特別会計	11,499,500	円	計																																									
五 合 計	4,552,715	円	計																																									
六 合 計	3,535,312,134	円	計																																									
七 合 計	0	円	計																																									
<p>○歳入歳出外現金歳入歳出差引額</p>																																												

(6) 令和4年度翌年度繰越の状況

ア 継続費通次繰越  
(一般会計)

款	項	事業名	継続費額	令和4年度継続費予算現額		支出済額及び 支出見込額	残額	翌年度繰越額	繰越金	財源		内訳	訳源
				予算計上額	前年度繰越額					特定	地方債その他		
2 総務費	1 総務管理費	全庁LAN整備事業 (標準システム移行調査業務委託 (国民健康保険はか))	6,887,000	1,378,000		1,377,200	800	800					
				3,000,000		2,999,700	300						
3 民生費	3 戸籍住民基本台帳費	TX沿線整備地区の字の区域の名称変更事業	12,862,000	7,496,000		7,495,950	50						
				2,436,000		2,112,000	324,000						
8 土木費	2 児童福祉費	高齢者支援計画策定事業	409,876,000	40,988,000		15,224,000	25,764,000	12,564,000		13,200,000			
				154,633,000	414,778,213	292,446,125	276,965,088	21,680,088	61,785,000	193,500,000			
9 消防費	1 消防費	道路橋りょう費	2,216,593,000	22,220,000		7,000,000	15,220,000	2,460,000		9,100,000			
				1,100,000	3,982,000	990,000	4,092,000						
9 消防費	4 都市計画費	都市計画員直し事業	2,775,800,000	296,548,000			296,548,000	10,783,000		96,800,000			負債金 107,565,000
				230,725,000		140,025,600	90,699,400	15,999,400	74,700,000				

款	項	事業名	継続の費額	令和4年度継続費予算現額			支出済額及び 支出見込額	残額	翌次 年度繰 上額	年度繰 上額	通 越 額	左 の 金 越 線	源			内 財 源	
				予算計上額	前 年度繰 上額	通 越 額							計	特 定 地 方 財 源	国 庫 支 出 金		国 庫 支 出 金
9	消防費	地域防災計画策定 事業	15,000,000	10,000,000		10,000,000	8,038,800	1,961,200	1,961,200	1,961,200	1,961,200						
10	教育費	新設小学校（おお たかの森地区）建 設事業（建設工事 ・工事監理業務委 託）	4,699,374,000	1,236,039,000		1,236,039,000	475,974,000	760,065,000	760,065,000	760,065,000	120,576,000	256,789,000	382,700,000				
		南流山中学校移転 事業（改修工事・ 工事監理業務委託 ）	2,740,178,000	329,848,000		329,848,000	111,800,000	218,048,000	218,048,000	218,048,000	34,436,000	103,212,000	80,400,000				
	5	社会教 育費	80,842,000	33,300,000		33,300,000	10,000,000	23,300,000	23,300,000	2,400,000		20,900,000					
		新設中学校（大畔 地区）発掘調査事 業	57,860,000	14,465,000		14,465,000	14,464,800	200	200	200							
		合計	13,564,665,000	2,384,176,000	418,760,213	2,802,936,213	1,089,948,175	1,712,988,038	1,712,988,038	227,277,038	506,846,000	871,300,000	107,565,000				

イ 繰越明許費繰越  
(一般会計)

款	項	事業名	金額	翌年度繰越額	左の財源の内訳			一般財源
					既定収入	未収入特定財源		
						国県支出金	その他	
3	民生費				円	円	円	
	2	児童福祉費	100,000,000	99,683,440		国庫支出金 66,455,000		33,228,440
4	衛生費				国庫支出金 563,000	159,034,000		79,630,000
	1	保健衛生費	240,677,000	239,227,000				
		出産・子育て応援給付金事業(子ども家庭課)						
		新型コロナウイルス感染症対策事業(健康増進課 ワクチン接種分)	688,933,000	46,343,280		国庫支出金 46,343,280		
		地域環境保全推進指導事業	45,298,000	45,298,000				45,298,000
6	農林水産業費					国庫支出金 895,000		
	1	農業費	895,000	895,000				
7	商工費							
	1	商工費	7,000,000	7,000,000				7,000,000
		流山本町・利根運河ツーリズム推進事業						
		白みりんミュージアム整備事業	442,849,000	442,849,000		国庫支出金 199,996,000	市債 121,300,000	121,553,000
8	土木費							
	2	道路橋りょう費	53,200,000	34,680,000				34,680,000
		道路維持補修事業						
		名都借跨線橋道路拡幅改良事業	6,920,000	4,820,000				4,820,000
		東小学校前通学路道路拡幅整備事業	5,000,000	5,000,000				5,000,000
		交差点改良事業	24,060,000	24,060,000		国庫支出金 9,779,000	市債 12,700,000	1,581,000

款	項	事業名	金額	翌年度額	左の財源の内			収入源	未収入金	特定財源		一般財源
					既特	収入	国県支出金			市債	その他	
8 土木費	2 道路橋りょう費	私道整備事業	13,270,000	7,130,000							7,130,000	
		区画道路改良事業	145,310,000	141,300,000			3,155,000	市債	10,800,000		127,345,000	
3 河川費		河川等維持補修事業	2,000,000	2,000,000							2,000,000	
		上富士川上流排水整備事業	395,000	394,000							394,000	
		流山排水機場改修事業	12,000,000	12,000,000							12,000,000	
4 都市計画費		雨水排水施設整備事業	42,273,000	42,273,000			13,000,000	市債	23,800,000		5,473,000	
		地域公共交通活性化事業	19,160,000	18,838,000							18,838,000	
		流山おおたかの森駅周辺まちなみづくり事業	5,467,000	4,180,000							4,180,000	
		運動公園周辺地区一体型特定土地区画整理負担事業	19,202,000	19,202,000					市債	14,300,000	4,902,000	
		木地区一体型特定土地区画整理負担事業	30,064,000	20,062,509					市債	15,000,000	5,062,509	
		都市計画道路3・2・25号下花輪駒木線道路改良事業	57,790,000	38,860,000					市債	34,800,000	4,060,000	
		都市計画道路3・3・2号新川南流山線立体交差事業	2,100,000	2,100,000					市債	1,800,000	300,000	
		市野谷の森環境保全事業（国の追加補正分）	27,500,000	27,500,000				9,900,000	市債	17,600,000		
		新たな賑わい空間創出事業	347,600,000	323,567,300				143,803,000	市債	160,800,000	18,964,300	

款	項	事業名	金額	翌年度額	左の財源の内訳				
					既特	収入源	未収入特定財源		
							国庫支出金	その他の	
8 土木費	4 都市計画費	安心安全な公園づくり事業	57,920,000	36,722,300		国庫支出金	20,400,000	7,502,300	
						市債			
10 教育費	2 小学校費	新設小学校（南流山地区）改修事業（国の追加補正分）	221,091,000	221,091,000		国庫支出金	155,800,000	421,000	
						市債			
		小学校校舎等改修事業	685,221,000	685,221,000			市債	684,200,000	1,021,000
							国庫支出金	36,700,000	
3 中学校費	中学校校舎等改修事業	小学校校舎等改修事業（国の追加補正分）	109,043,000	109,043,000		市債	72,100,000	243,000	
						国庫支出金			
		中学校校舎等改修事業（国の追加補正分）	516,541,000	516,541,000			市債	515,500,000	1,041,000
							国庫支出金	22,936,000	
6 保健体育費	南流山中学校校舎等改修事業（国の追加補正分）	南流山中学校校舎等改修事業（国の追加補正分）	68,134,000	68,134,000		市債	45,100,000	98,000	
						国庫支出金	28,257,000		
		体育施設改修・整備事業（国の追加補正分）	20,000,000	20,000,000			市債	13,200,000	61,000
							国庫支出金	6,739,000	
給食室等改修事業（国の追加補正分）	16,632,000	16,632,000			市債	11,000,000	33,000		
					国庫支出金	5,599,000			
合計			4,114,179,000	3,363,280,829	563,000	826,281,280	1,982,500,000	553,936,549	

ウ 事故繰越し  
(一般会計)

款	項	事業名	支出為額	左の内の内		支出為額	支出為額	支出為額	年度額	左の財源の内			説明
				支出済額	支出未済額					既収財源	未収入財源	特定財源	
				支出済額	支出未済額	支出為額	既収財源	未収入財源	特定財源	国庫支出金	県基金	その他	
8 土木費	4 都市計画費	初石駅施設整備事業	59,550,092	37,558,544	21,991,548	59,550,092	円	円	円	13,700,000	円	円	円
									21,991,548	国庫支出金 13,700,000			8,291,548
10 教育費	6 保健体育費	体育施設改修・整備事業	300,128,070	257,415,070	42,713,000	300,128,070			42,713,000			市債 33,400,000	9,313,000
	合計		359,678,162	294,973,614	64,704,548	359,678,162			64,704,548	13,700,000	33,400,000		17,604,548

(7) ア 基金の状況

区	分	令和3年度末現在高	令和4年度中増減高	令和4年度末現在高	
一 般 会 計	財政調整積立基金	4,533,327,000	434,000	4,533,761,000	
	育英資金給付基金	33,569,008	0	33,569,008	
	減債基金	737,002,495	130,228,000	867,230,495	
	災害救助基金	70,304,000	3,735,000	74,039,000	
	健康福祉基金	135,833,000	△10,328,000	125,505,000	
	常磐自動車道環境監視施設管理基金	3,469,350	162	3,469,512	
	ふるさと緑の基金	512,562,737	1,903,235	514,465,972	
	ふるさと21まちづくり基金	72,925,676	△9,329,594	63,596,082	
	国際交流流基金	52,970,231	794,416	53,764,647	
	廃棄物処理施設整備等基金	645,073,886	201,328,053	846,401,939	
	教育、文化及びスポーツ施設整備等基金	1,974,415,294	936,751,912	2,911,167,206	
	消防施設及び消防装備整備基金	446,615,721	58,332,957	504,948,678	
	初石駅施設整備基金	133,276,415	168,654,960	301,931,375	
	森林環境基金	20,588,827	15,159,821	35,748,648	
	市民福祉活動事業運営資金貸付基金	20,000,000	0	20,000,000	
	白みりんミュージアム基金	11,313,000	11,002,000	22,315,000	
	土地開発基金	1,304,357,099	0	1,304,357,099	
	内 訳	不動産	1,133,552,234	△155,097,334	978,454,900
		現金	170,804,865	155,097,334	325,902,199
	小 計		10,707,603,739	1,508,666,922	12,216,270,661
	国民健康保険特別会計	国民健康保険財政調整積立基金	473,881,000	168,592,000	642,473,000
国民健康保険高額療養費資金貸付基金		10,000,000	0	10,000,000	
国民健康保険出産費資金貸付基金		3,000,000	0	3,000,000	
小 計		486,881,000	168,592,000	655,473,000	
介護保険特別会計	介護保険介護給付費準備基金	727,664,581	138,530,063	866,194,644	
	小 計	727,664,581	138,530,063	866,194,644	
合 計		11,922,149,320	1,815,788,985	13,737,938,305	



イ 土地開発基金の運用状況

区分	令和3年度末現在高				令和4年度中の運用状況							
	不動産		現金		不動産		不動産		現金		現金	
	面積	積価	格	格	面積	積価	格	格	面積	積価	格	格
不動産	田	㎡	円	円	㎡	円	円	円	㎡	円	円	円
	畑	4,163.77	210,673,210	65,269,310	2,830.55	142,812,312	△ 2,830.55	△ 142,812,312.00				
宅地 その他 の土地		575.06										
		6,341.48	437,609,714		237.69	12,817,932	△ 221.14	△ 12,285,022.00				
産家屋		12,200.33	420,000,000									
現金				170,804,865							155,630,244	532,910
合計		23,280.64	1,133,552,234	170,804,865	3,068.24	155,630,244	△ 3,051.69	△ 155,097,334			155,630,244	532,910

区分	令和4年度末現在高		現金	合計
	不動産	面積		
不動産	面積	積価	格	格
田	㎡	円	円	円
畑	1,333.22	67,860,898	67,860,898	67,860,898
宅地 その他 の土地	575.06	65,269,310	65,269,310	65,269,310
産家屋	6,120.34	425,324,692	425,324,692	425,324,692
現金	12,200.33	420,000,000	420,000,000	420,000,000
合計			325,902,199	325,902,199
合計	20,228.95	978,454,900	325,902,199	1,304,357,099

## (8) 歳出決算性質別経費分析(款別)

区 分	議 会 費	総 務 費	民 生 費	衛 生 費	労 働 費	農 水 産 業 林 費
	千円	千円	千円	千円	千円	千円
人 件 費	353,674	2,099,408	2,261,474	948,268	4,745	104,643
物 件 費	23,324	1,575,360	2,115,457	5,474,999	12,393	9,098
維 持 補 修 費		10,530	31,792	130,992		3,062
扶 助 費	795	9,585	22,290,179	996,397		700
補 助 費 等	12,910	183,169	4,028,202	688,457	2,669	57,645
投 資 的 経 費	9,570	178,002	1,035,492	24,036		7,781
公 債 費						
積 立 金		132,815	8,407	201,328		20,999
投 資 及 び 出 資 金 貸 付 金		5,000		22,680		7,000
繰 出 金			5,616,780			
合 計	400,273	4,193,869	37,387,783	8,487,157	19,807	210,928

商工費	土木費	消防費	教育費	災復 旧 害費	公債費	諸支出金	合計
千円	千円	千円	千円	千円	千円	千円	千円
141,935	738,182	1,668,389	2,035,797				10,356,515
49,135	1,021,676	232,111	4,239,879				14,753,432
	318,675	3,720	104,801				603,572
1,035	6,735	16,275	124,055				23,445,756
164,721	498,343	84,257	1,032,258				6,752,631
90,768	2,252,316	550,496	4,908,126				9,056,587
					4,122,866		4,122,866
11,002	171,767	108,755	1,243,476				1,898,549
310,000	125,700		270				470,650
	61,337						5,678,117
768,596	5,194,731	2,664,003	13,688,662		4,122,866		77,138,675

## (9) 職員人件費等の決算状況

区分	款	職員数			職員人件費					
		特別職	一般職	会計年度任用職員	給料		職員手当等		共済費	
					予算現額	決算額	予算現額	決算額	予算現額	決算額
一般会計	議会費	人 27	人	人	円	円	円	円	円	円
			11		38,546,141	37,429,074	29,412,000	27,805,634	16,890,859	16,890,859
				2						
	総務費	2			20,718,000	20,718,000	11,182,632	11,182,632	5,371,416	5,371,416
			239		808,198,623	805,710,936	605,254,257	583,637,886	554,858,518	550,756,766
				106						
	民生費		266		965,021,691	954,777,058	642,162,273	620,615,674	421,087,275	412,953,545
				224						
	衛生費		109		377,073,000	375,975,291	293,259,355	277,895,145	174,054,172	171,468,432
				90						
	労働費			3			955,000	718,337		
	農林水産業費		11		45,786,396	42,156,998	30,243,604	30,049,414	20,190,000	18,215,525
				3						
	商工費		14		55,127,000	53,750,700	43,740,000	42,992,517	26,080,000	25,362,620
				9						
	土木費		118		424,357,059	414,038,907	296,823,188	286,210,778	188,558,753	184,642,729
			7							
消防費		216		729,750,000	729,359,094	598,888,000	593,116,677	336,204,000	336,116,498	
			3							
教育費	1			8,896,000	8,895,600	4,801,426	4,801,426	3,250,140	3,250,140	
		153		577,646,848	561,965,012	525,364,911	495,689,972	286,608,168	270,338,174	
			527							
災害復旧費										
小計	30	1,137	974	4,051,120,758	4,004,776,670	3,147,803,646	3,040,433,092	2,083,567,301	2,045,499,024	
特別会計	介護保険		32		101,242,458	100,480,715	81,004,000	70,668,740	44,252,542	44,252,542
				19						
	後期高齢者医療		7		24,828,000	21,781,374	18,734,000	13,829,398	10,697,000	9,024,178
				3						
国民健康保険		23		66,457,000	64,476,981	57,483,000	47,290,351	31,774,000	29,039,607	
			22							
小計		62	44	192,527,458	186,739,070	157,221,000	131,788,489	86,723,542	82,316,327	
合計	30	1,199	1,018	4,243,648,216	4,191,515,740	3,305,024,646	3,172,221,581	2,170,290,843	2,127,815,351	

※一般職の職員数は、短時間再任用職員78人を含む

※職員数は令和5年3月分支給時の人数

※民生費の会計年度任用職員数は、フルタイム37人を含む

職員人件費		報酬		合計		職員手当等の内訳
計		予算現額	決算額	予算現額	決算額	
予算現額	決算額					
円	円	円	円	円	円	円
116,131,000	115,849,320	155,406,000	154,471,022	271,537,000	270,320,342	扶養手当 91,687,041
84,849,000	82,125,567	2,475,000	2,023,125	87,324,000	84,148,692	地域手当 310,499,498
37,272,048	37,272,048			37,272,048	37,272,048	
1,968,311,398	1,940,105,588	173,437,791	147,296,680	2,141,749,189	2,087,402,268	住居手当 79,342,400
2,028,271,239	1,988,346,277	307,130,359	283,200,869	2,335,401,598	2,271,547,146	通勤手当 105,664,775
844,386,527	825,338,868	150,549,473	126,028,647	994,936,000	951,367,515	特殊勤務手当 27,609,425
955,000	718,337	4,525,000	4,027,116	5,480,000	4,745,453	時間外勤務手当 235,121,734
96,220,000	90,421,937	15,235,000	14,920,748	111,455,000	105,342,685	休日勤務手当 56,352,139
124,947,000	122,105,837	21,348,000	20,864,195	146,295,000	142,970,032	夜間勤務手当 7,416,860
909,739,000	884,892,414	12,404,000	11,062,091	922,143,000	895,954,505	管理職手当 157,972,300
1,664,842,000	1,658,592,269	32,482,060	26,071,073	1,697,324,060	1,684,663,342	期末勤勉手当 1,908,197,920
16,947,566	16,947,166			16,947,566	16,947,166	
1,389,619,927	1,327,993,158	863,272,507	823,741,735	2,252,892,434	2,151,734,893	児童手当 57,550,000
						管理職員特別勤務手当 2,659,000
9,282,491,705	9,090,708,786	1,738,265,190	1,613,707,301	11,020,756,895	10,704,416,087	単身赴任手当 360,000
226,499,000	215,401,997	66,785,435	50,967,484	293,284,435	266,369,481	扶養手当 1,671,996
						地域手当 14,012,047
54,259,000	44,634,950	4,139,000	3,813,153	58,398,000	48,448,103	住居手当 5,751,127
						通勤手当 6,269,310
155,714,000	140,806,939	39,838,000	32,539,295	195,552,000	173,346,234	特殊勤務手当 277,000
						時間外勤務手当 9,883,304
436,472,000	400,843,886	110,762,435	87,319,932	547,234,435	488,163,818	休日勤務手当 85,007
						管理職手当 3,538,800
9,718,963,705	9,491,552,672	1,849,027,625	1,701,027,233	11,567,991,330	11,192,579,905	期末勤勉手当 89,174,898
						児童手当 1,125,000

## (10) 過去5年間の決算額推移(歳入款別)

区 分		平成30年度			令和元年度		
		決 算 額	構 成 比	増 減 率	決 算 額	構 成 比	増 減 率
自 主 財 源	市 税	円 27,679,604,308	% 47.5	% 3.6	円 29,151,859,035	% 46.6	% 5.3
	分 担 金 及 び 負 担 金	1,517,820,990	2.6	7.8	1,300,095,233	2.1	△ 14.3
	使 用 料 及 び 手 数 料	826,149,634	1.4	3.1	785,713,612	1.2	△ 4.9
	財 産 収 入	477,106,950	0.8	△ 3.6	268,843,645	0.4	△ 43.7
	寄 附 金	92,276,488	0.2	20.6	98,595,511	0.2	6.8
	繰 入 金	649,907,851	1.1	4,392.5	36,856,807	0.1	△ 94.3
	繰 越 金	2,463,195,590	4.3	52.7	2,142,313,548	3.4	△ 13.0
	諸 収 入	1,036,211,168	1.8	△ 22.0	2,288,985,979	3.7	120.9
	小 計	34,742,272,979	59.7	7.1	36,073,263,370	57.7	3.8
依 存 財 源	地 方 譲 与 税	335,756,000	0.6	2.0	343,476,034	0.6	2.3
	利 子 割 交 付 金	42,321,000	0.1	△ 0.1	23,013,000	0.0	△ 45.6
	配 当 割 交 付 金	139,207,000	0.2	△ 14.8	161,025,000	0.3	15.7
	株 式 等 譲 渡 所 得 割 交 付 金	128,780,000	0.2	△ 32.9	106,619,000	0.2	△ 17.2
	法 人 事 業 税 交 付 金						
	地 方 消 費 税 交 付 金	2,782,839,000	4.8	9.7	2,706,578,000	4.3	△ 2.7
	自 動 車 取 得 税 交 付 金	121,224,000	0.2	△ 7.6	70,932,876	0.1	△ 41.5
	環 境 性 能 割 交 付 金				20,727,000	0.0	皆増
	地 方 特 例 交 付 金	237,599,000	0.4	25.6	632,151,000	1.0	166.1
	地 方 交 付 税	1,526,323,000	2.6	△ 4.0	1,329,526,000	2.1	△ 12.9
	交 通 安 全 対 策 特 別 交 付 金	19,168,000	0.0	△ 5.7	18,999,000	0.0	△ 0.9
	国 庫 支 出 金	9,415,954,988	16.2	△ 2.1	11,540,593,056	18.4	22.6
	県 支 出 金	3,548,020,847	6.1	10.0	4,301,943,586	6.9	21.2
市 債	5,203,400,000	8.9	13.1	5,242,200,000	8.4	0.7	
小 計	23,500,592,835	40.3	3.8	26,497,783,552	42.3	12.8	
合 計	58,242,865,814	100.0	5.7	62,571,046,922	100.0	7.4	

令和2年度			令和3年度			令和4年度		
決算額	構成比	増減率	決算額	構成比	増減率	決算額	構成比	増減率
円	%	%	円	%	%	円	%	%
30,370,263,667	33.1	4.2	31,007,110,410	35.7	2.1	33,143,873,065	41.3	6.9
825,661,499	0.9	△ 36.5	1,168,763,769	1.3	41.6	1,293,457,488	1.6	10.7
870,169,246	1.0	10.7	901,215,165	1.0	3.6	899,703,215	1.1	△ 0.2
92,878,776	0.1	△ 65.5	244,869,538	0.3	163.6	91,461,726	0.1	△ 62.6
43,238,672	0.0	△ 56.1	52,263,997	0.1	20.9	74,976,822	0.1	43.5
727,864,928	0.8	1,874.8	1,304,938,074	1.5	79.3	384,625,280	0.5	△ 70.5
2,672,648,413	2.9	24.8	3,517,798,189	4.1	31.6	3,906,984,640	4.9	11.1
2,236,887,196	2.4	△ 2.3	2,697,579,817	3.1	20.6	2,466,782,897	3.1	△ 8.6
37,839,612,397	41.2	4.9	40,894,538,959	47.1	8.1	42,261,865,133	52.7	3.3
349,121,000	0.4	1.6	360,610,000	0.4	3.3	405,622,000	0.5	12.5
25,603,000	0.0	11.3	22,230,000	0.0	△ 13.2	21,937,000	0.0	△ 1.3
153,835,000	0.2	△ 4.5	232,385,000	0.3	51.1	222,573,000	0.3	△ 4.2
188,457,000	0.2	76.8	295,459,000	0.3	56.8	178,986,000	0.2	△ 39.4
77,077,000	0.1	皆増	154,317,000	0.2	100.2	193,839,000	0.3	25.6
3,377,614,000	3.7	24.8	3,813,726,000	4.4	12.9	4,333,575,000	5.4	13.6
42,488,000	0.1	105.0	45,446,988	0.0	7.0	61,199,000	0.1	34.7
305,326,000	0.3	△ 51.7	413,427,000	0.5	35.4	346,216,000	0.4	△ 16.3
1,116,609,000	1.2	△ 16.0	2,743,266,000	3.2	145.7	2,513,454,000	3.1	△ 8.4
21,488,000	0.0	13.1	20,773,000	0.0	△ 3.3	19,322,000	0.0	△ 7.0
36,994,922,471	40.3	220.6	23,177,315,131	26.7	△ 37.4	18,480,753,908	23.1	△ 20.3
4,971,203,628	5.4	15.6	5,552,265,919	6.4	11.7	5,880,451,024	7.3	5.9
6,322,600,000	6.9	20.6	9,139,300,000	10.5	44.5	5,249,800,000	6.6	△ 42.6
53,946,344,099	58.8	103.6	45,970,521,038	52.9	△ 14.8	37,907,727,932	47.3	△ 17.5
91,785,956,496	100.0	46.7	86,865,059,997	100.0	△ 5.4	80,169,593,065	100.0	△ 7.7

## (11) 過去5年間の決算額推移(歳出款別)

区 分	平成30年度			令和元年度		
	決 算 額	構 成 比	増 減 率	決 算 額	構 成 比	増 減 率
議 会 費	円 392,002,565	% 0.7	% △ 3.1	円 388,346,401	% 0.6	% △ 0.9
総 務 費	4,061,909,844	7.2	3.7	4,062,114,270	6.8	0.0
民 生 費	26,712,899,848	47.6	12.3	28,591,772,538	47.7	7.0
衛 生 費	5,709,150,933	10.2	7.9	5,587,929,592	9.3	△ 2.1
労 働 費	38,147,119	0.1	△ 54.6	37,002,557	0.1	△ 3.0
農 林 水 産 業 費	167,657,850	0.3	△ 1.2	242,914,527	0.4	44.9
商 工 費	357,855,522	0.6	12.6	512,432,273	0.9	43.2
土 木 費	6,230,978,982	11.1	21.0	5,332,527,875	8.9	△ 14.4
消 防 費	2,125,610,167	3.8	0.9	2,220,335,661	3.7	4.5
教 育 費	6,510,843,742	11.6	△ 9.8	9,230,305,354	15.4	41.8
災 害 復 旧 費						
公 債 費	3,791,237,454	6.8	△ 8.5	3,692,217,461	6.2	△ 2.6
諸 支 出 金	1,758,240	0.0	△ 95.7	0	0.0	皆減
合 計	56,100,052,266	100.0	6.6	59,897,898,509	100.0	6.8



令和2年度			令和3年度			令和4年度		
決算額	構成比	増減率	決算額	構成比	増減率	決算額	構成比	増減率
円	%	%	円	%	%	円	%	%
397,579,776	0.4	2.4	380,888,355	0.5	△ 4.2	400,273,351	0.5	5.1
3,932,476,152	4.5	△ 3.2	4,603,044,717	5.6	17.1	4,193,868,401	5.4	△ 8.9
51,602,332,521	58.5	80.5	37,605,709,175	45.3	△ 27.1	37,387,783,109	48.5	△ 0.6
5,816,056,858	6.6	4.1	9,120,694,640	11.0	56.8	8,487,157,348	11.0	△ 6.9
14,852,091	0.0	△ 59.9	20,079,811	0.0	35.2	19,807,104	0.0	△ 1.4
189,206,663	0.2	△ 22.1	187,611,530	0.2	△ 0.8	210,927,904	0.3	12.4
969,459,201	1.1	89.2	761,473,143	0.9	△ 21.5	768,595,449	1.0	0.9
5,415,783,285	6.1	1.6	4,828,675,375	5.8	△ 10.8	5,194,731,142	6.7	7.6
2,110,872,247	2.4	△ 4.9	2,363,622,424	2.9	12.0	2,664,002,584	3.5	12.7
14,201,975,041	16.1	53.9	19,017,942,705	22.9	33.9	13,688,662,198	17.8	△ 28.0
3,612,235,472	4.1	△ 2.2	3,917,378,603	4.7	8.4	4,122,866,150	5.3	5.2
4,829,000	0.0	皆増	150,454,879	0.2	3,015.7	0	0.0	皆減
88,267,658,307	100.0	47.4	82,957,575,357	100.0	△ 6.0	77,138,674,740	100.0	△ 7.0

## (12) 過去5年間の決算額推移(歳出性質別)

区 分	平成30年度			令和元年度		
	決 算 額	構成比	増減率	決 算 額	構成比	増減率
人 件 費	千円 8,830,665	% 15.7	% △ 0.1	千円 8,585,860	% 14.3	% △ 2.8
物 件 費	10,136,789	18.1	5.6	10,799,960	18.0	6.5
維 持 補 修 費	405,599	0.7	10.9	481,069	0.8	18.6
扶 助 費	16,538,723	29.5	8.0	17,799,910	29.7	7.6
補 助 費 等	3,585,909	6.4	32.2	3,924,869	6.6	9.5
投 資 的 経 費	6,618,059	11.8	4.0	7,798,901	13.0	17.8
(1) 補 助 事 業	2,298,942	4.1	△ 9.0	2,856,403	4.8	24.2
(2) 単 独 事 業	2,884,920	5.1	6.9	3,562,910	5.9	23.5
(3) 国 直 轄 事 業 負 担 金						
(4) 県 営 事 業 負 担 金	1,431,050	2.6	26.3	1,358,935	2.3	△ 5.0
(5) 同 級 他 団 体 施 行 事 業 負 担 金	3,147	0.0	△ 24.6	2,579	0.0	△ 18.0
(6) 受 託 事 業 費						
(7) 災 害 復 旧 事 業 費				18,074	0.0	皆増
公 債 費	3,791,237	6.7	△ 8.5	3,692,217	6.2	△ 2.6
積 立 金	1,156,531	2.1	272.7	1,337,526	2.2	15.6
投 資 及 び 出 資 金 貸 付 金	215,456	0.4	△ 48.5	283,080	0.5	31.4
繰 出 金	4,821,084	8.6	5.9	5,194,507	8.7	7.7
合 計	56,100,052	100.0	6.6	59,897,899	100.0	6.8
義 務 的 経 費	29,160,625	52.0	3.0	30,077,987	50.2	3.1
経 常 的 経 費	47,583,121	84.8	5.6	49,996,177	83.5	5.1

義務的経費・・・人件費+扶助費+公債費

令和2年度			令和3年度			令和4年度		
決算額	構成比	増減率	決算額	構成比	増減率	決算額	構成比	増減率
千円	%	%	千円	%	%	千円	%	%
10,009,264	11.3	16.6	10,057,910	12.1	0.5	10,356,515	13.4	3.0
12,504,689	14.2	15.8	14,586,694	17.6	16.6	14,753,432	19.1	1.1
472,831	0.6	△ 1.7	467,302	0.6	△ 1.2	603,572	0.8	29.2
19,263,578	21.8	8.2	25,059,107	30.2	30.1	23,445,756	30.4	△ 6.4
25,337,729	28.7	545.6	6,121,603	7.4	△ 75.8	6,752,631	8.8	10.3
10,781,573	12.2	38.2	13,919,668	16.8	29.1	9,056,587	11.7	△ 34.9
5,924,836	6.7	107.4	5,620,658	6.8	△ 5.1	2,750,900	3.6	△ 51.1
3,995,640	4.5	12.1	7,402,809	8.9	85.3	5,343,607	6.9	△ 27.8
851,489	1.0	△ 37.3	896,113	1.1	5.2	813,704	1.0	△ 9.2
2,873	0.0	11.4	88	0.0	△ 96.9	374	0.0	325.0
6,735	0.0	△ 62.7			皆減	148,002	0.2	皆増
3,612,235	4.1	△ 2.2	3,917,379	4.7	8.4	4,122,866	5.3	5.2
413,907	0.5	△ 69.1	2,924,065	3.5	606.5	1,898,549	2.5	△ 35.1
457,700	0.5	61.7	488,819	0.6	6.8	470,650	0.6	△ 3.7
5,414,152	6.1	4.2	5,415,028	6.5	0.0	5,678,117	7.4	4.9
88,267,658	100.0	47.4	82,957,575	100.0	△ 6.0	77,138,675	100.0	△ 7.0
32,885,077	37.3	9.3	39,034,396	47.1	18.7	37,925,137	49.2	△ 2.8
76,053,367	86.2	52.1	65,298,316	78.7	△ 14.1	65,529,752	85.0	0.4

經常的經費・・・人件費＋物件費＋維持補修費＋扶助費＋補助費等＋公債費＋經常的貸付金159,950千円  
＋經常的繰出金5,335,030千円

## (13) 投資的経費の状況

区 分		決 算 額	左 の 財 源 内 訳						
			国 支 出 金	分 担 寄 附 金	地 方 債	そ の 他 特 定 財 源	一 般 財 源		
		千円	千円	千円	千円	千円	千円		
普 通 事 業	補 助 事 業	総 務 費	1,100	1,100					
		民 生 費	425,315	241,858		133,200		50,257	
		商 工 費	22,792	11,000		9,800		1,992	
		土 木 費	800,795	403,571		324,300		72,924	
		消 防 費	57,260	28,629		26,700		1,931	
		教 育 費	1,443,638	648,028		648,200	78,453	68,957	
		小 計	2,750,900	1,334,186		1,142,200	78,453	196,061	
	建 設 事 業	単 独 事 業	議 会 費	9,570					9,570
			総 務 費	176,902	6,727			5,000	165,175
			民 生 費	610,177	82,152		212,400	5,199	310,426
		衛 生 費	24,036	7,614				16,422	
		農 林 水 産 業 費	7,781					7,781	
		商 工 費	67,976		24,200	21,700		22,076	
		土 木 費	637,443			172,100	7,330	458,013	
		消 防 費	493,236	1,212		305,600	50,423	136,001	
		教 育 費	3,316,486			2,157,700	228,271	930,515	
		小 計	5,343,607	97,705	24,200	2,869,500	296,223	2,055,979	
費		県 営 事 業 負 担 金	813,704			701,000		112,704	
		同 級 他 団 体 施 行 事 業 負 担 金	374					374	
		受 託 事 業							
災 害 復 旧 事 業		148,002						148,002	
補 助 事 業									
単 独 事 業		148,002						148,002	
合 計		9,056,587	1,431,891	24,200	4,712,700	374,676	2,513,120		

## (14) 歳出決算節別集計

区 分	予 算 現 額	支 出 済 額	構 成 比	対 前 年 度 率
	円	円	%	%
1 報 酬	1,738,265,190	1,613,707,301	2.1	8.3
2 給 料	4,051,120,758	4,004,776,670	5.2	1.2
3 職 員 手 当 等	3,147,803,646	3,040,433,092	3.9	4.3
4 共 済 費	2,083,567,301	2,045,499,024	2.7	2.3
5 災 害 補 償 費				
7 報 償 費	261,508,191	236,780,466	0.3	△ 19.9
8 旅 費	85,732,073	59,586,187	0.1	18.3
9 交 際 費	2,093,000	760,462	0.0	94.8
10 需 用 費	2,994,351,170	2,849,649,540	3.7	5.5
11 役 務 費	539,461,924	467,735,034	0.6	9.4
12 委 託 料	22,079,414,358	20,370,631,175	26.4	5.7
13 使 用 料 及 び 賃 借 料	1,128,382,014	1,102,859,965	1.4	11.1
14 工 事 請 負 費	9,137,749,846	5,239,077,373	6.8	△ 48.8
15 原 材 料 費	4,917,557	4,164,932	0.0	11.6
16 公 有 財 産 購 入 費	985,754,000	880,245,896	1.1	70.0
17 備 品 購 入 費	601,793,169	587,850,634	0.8	△ 1.6
18 負 担 金、補 助 及 び 交 付 金	10,316,495,387	9,457,097,299	12.3	△ 0.3
19 扶 助 費	13,950,661,882	13,367,100,640	17.3	△ 15.5
20 貸 付 金	347,480,000	344,950,000	0.4	△ 1.2
21 補 償、補 填 及 び 賠 償 金	348,862,026	261,580,754	0.3	△ 16.9
22 償 還 金、利 子 及 び 割 引 料	5,066,817,704	5,048,212,009	6.5	10.6
23 投 資 及 び 出 資 金	125,700,000	125,700,000	0.2	△ 10.0
24 積 立 金	1,910,061,510	1,898,548,927	2.5	△ 35.1
25 寄 附 金	2,332,608	2,332,608	0.0	485.1
26 公 課 費	1,468,253	1,350,000	0.0	△ 31.5
27 繰 出 金	4,390,285,000	4,128,044,752	5.4	5.4
予 備 費	69,181,615			
合 計	85,371,260,182	77,138,674,740	100.0	△ 7.0

## 2 市税の状況

### (1) 税目別収入状況内訳

※上段は調定額、下段は収入済額

区分 税目	調定及び収入済額			収入割合		
	現年度分	滞納繰越分	計	現年	繰越	計
	円	円	円	%	%	%
市民税	16,522,843,022	222,782,214	16,745,625,236	99.32	42.89	98.57
	16,411,116,354	95,552,731	16,506,669,085			
固定資産税	12,918,539,500	85,068,723	13,003,608,223	99.64	55.61	99.36
	12,872,440,496	47,305,118	12,919,745,614			
軽自動車税	230,883,200	5,523,729	236,406,929	99.01	34.05	97.49
	228,588,400	1,880,913	230,469,313			
市たばこ税	985,193,292	0	985,193,292	100.00		100.00
	985,193,292	0	985,193,292			
都市計画税	2,500,815,400	17,869,106	2,518,684,506	99.64	55.61	99.33
	2,491,858,667	9,937,094	2,501,795,761			
合計	33,158,274,414	331,243,772	33,489,518,186	99.49	46.70	98.97
	32,989,197,209	154,675,856	33,143,873,065			

### (2) 税目別の収入状況の推移（現年度分・滞納繰越分）

区分 税目	令和2年度	令和3年度	令和4年度	増減率 (対前年度)
	円	円	円	%
市民税	15,656,286,017	15,730,078,351	16,506,669,085	4.94
固定資産税	11,271,460,029	11,717,652,568	12,919,745,614	10.26
軽自動車税	203,163,569	213,598,748	230,469,313	7.90
市たばこ税	861,562,787	925,346,740	985,193,292	6.47
都市計画税	2,377,791,265	2,420,434,003	2,501,795,761	3.36
合計	30,370,263,667	31,007,110,410	33,143,873,065	6.89

(3) 市税負担状況（現年度分）

常住人口 209,935 人 世帯 88,718 世帯（令和5年3月31日）

税目	区分	調定額	税負担額	
			1人当たり	1世帯当たり
		円	円	円
市民税		16,522,843,022	78,705	186,240
固定資産税		12,918,539,500	61,535	145,614
軽自動車税		230,883,200	1,100	2,602
市たばこ税		985,193,292	4,693	11,105
都市計画税		2,500,815,400	11,912	28,188
合計		33,158,274,414	157,945	373,749

(4) 不納欠損額内訳

税目	区分	地方税法第18条（消滅時効）によるもの		執行停止によるもの		合計	
		件数	税額	件数	税額	件数	税額
		件	円	件	円	件	円
市民税	個人分	116	4,616,924	102	21,858,527	218	26,475,451
	法人分	6	300,000	19	945,800	25	1,245,800
固定資産税		53	2,528,522	19	4,603,253	72	7,131,775
軽自動車税		36	230,800	28	266,000	64	496,800
市たばこ税		0	0	0	0	0	0
都市計画税		53	491,176	19	894,347	72	1,385,523
合計		211	8,167,422	168	28,567,927	379	36,735,349

(注)都市計画税の件数については、固定資産税と同一処理のため合計件数から除外した。

(5) 市民税

ア 個人市民税申告者数等

年度	区分	申告者数	非課税者数	課税者数	呼出・実態調査の状況	
					呼出人数	実態調査件数
		人	人	人	人	件
令和2年度		148,267	45,695	103,139	2,308	2,308
令和3年度		151,090	46,065	105,544	2,389	2,389
令和4年度		153,759	45,767	108,519	2,325	2,325

(注)課税者数の人数については退職所得者数を含むため、申告者数は非課税者数と課税者数の合計と一致しない。

イ 法人市民税区分別法人件数

区 分		法 人 数		
資 本 金 額	従 業 員 数	令和2年度	令和3年度	令和4年度
		件	件	件
50 億 円 超	50 人 超	23	25	27
10 億 円 超	50 人 超	7	8	8
10 億 円 超	50 人 以下	182	195	195
1 億 円 超	50 人 超	22	20	21
1 億 円 超	50 人 以下	166	179	187
1 千 万 円 超	50 人 超	29	30	33
1 千 万 円 超	50 人 以下	397	422	452
1 千 万 円 以下	50 人 超	22	24	30
上 記 以 外 の 法 人		2,593	2,712	2,846
合 計		3,441	3,615	3,799

(6) 固定資産税

ア 納税義務者数の推移 (法定免税点以上のもの)

区 分		年 度			
		令和2年度	令和3年度	令和4年度	対前年比
土 地	個 人	45,279	46,418	47,186	1.7
	法 人	1,012	1,033	1,073	3.9
	合 計	46,291	47,451	48,259	1.7
家 屋	個 人	57,311	58,470	59,714	2.1
	法 人	1,178	1,160	1,286	10.9
	合 計	58,489	59,630	61,000	2.3
償却資産	個 人	194	184	209	13.6
	法 人	1,102	1,054	1,236	17.3
	合 計	1,296	1,238	1,445	16.7
実 数	個 人	65,955	67,043	68,197	1.7
	法 人	2,222	2,214	2,421	9.3
	合 計	68,177	69,257	70,618	2.0

※ 法定免税点＝課税標準額が土地30万円・家屋20万円・償却資産150万円



イ 土 地

課税対象地目別筆数等

地 目		評価総筆数	評価総地積	1㎡当たり 平均評価額	対前年度 地積増減
		筆	千㎡	円	千㎡
田	調整区域	1,900	1,468	98	△ 1
	市街化区域	231	107	35,914	△ 12
畑	調整区域	4,930	3,007	74	△ 42
	市街化区域	1,295	514	51,935	△ 39
宅 地		78,576	14,321	78,507	316
山林	調整区域	1,420	964	68	△ 6
	市街化区域	530	368	8,655	△ 17
池 沼		65	32	48	△ 2
原 野					
雑 種 地		6,698	1,983	35,679	△ 224
非 課 税		36,993	12,556		27
合 計		132,638	35,320		

ウ 家 屋

(ア) 課税対象区分別棟数等

区 分		棟 数	床 面 積	1㎡当たり 平均評価額	1棟当たり 平均床面積
		棟	千㎡	円	㎡
総 数	木 造	43,763	4,910	29,889	112
	非 木 造	11,378	5,119	60,486	450
	合 計	55,141	10,029	45,506	182
令和3年中 新增築分	木 造	1,059	124	77,787	117
	非 木 造	338	275	92,933	814
	合 計	1,397	399	88,207	286
在 来 分	木 造	42,704	4,786	28,642	112
	非 木 造	11,040	4,844	58,646	439
	合 計	53,744	9,630	43,736	179

(イ) 令和3年中の滅失内訳

区 分		棟 数	床 面 積	1㎡当たり 平均評価額	1棟当たり 平均床面積
		棟	千㎡	円	㎡
木 造		486	46	15,244	95
非 木 造		89	16	33,618	180
合 計		575	62	20,013	108

エ 償却資産

区 分	決 定 価 格	課 税 標 準 額
	千円	千円
市 長 決 定	61,950,738	60,612,509
大 臣 配 分	38,549,882	38,056,661
知 事 配 分	637,813	476,432
合 計	101,138,433	99,145,602

オ 交 付 金

区 分	件 数	算 定 標 準 額	交 付 金 額
	件	千円	円
交 付 金	34	3,371,892	47,206,400

(7) 軽自動車税

種別課税台数の推移

種 別				年 度	令和2年度	令和3年度	令和4年度
原動機付 自 転 車	50cc以下			台	3,789	3,691	3,647
	50cc超～90cc以下				259	256	257
	90cc超～125cc以下				1,333	1,407	1,484
	ミニカー				97	107	108
軽自動車	二 輪				1,322	1,364	1,421
	三 輪				0	0	0
	四輪以上	乗 用	営 業 用		1	4	4
			自 家 用		16,188	16,625	17,033
		貨 物	営 業 用		306	370	435
			自 家 用		3,223	3,210	3,230
二 輪 の 小 型 自 動 車					1,712	1,764	1,829
小型特殊	農 耕 作 業 用				403	402	408
	そ の 他				115	115	113
合 計					28,748	29,315	29,969

## (8) 都市計画税

## ア 納税義務者数の推移 (法定免税点以上のもの)

区 分		年 度			
		令和2年度	令和3年度	令和4年度	対前年比
土 地	個 人	41,199	42,339	43,092	1.8
	法 人	861	882	920	4.3
	合 計	42,060	43,221	44,012	1.8
家 屋	個 人	53,303	54,476	55,728	2.3
	法 人	1,034	1,017	1,139	12.0
	合 計	54,337	55,493	56,867	2.5
実 数	個 人	60,849	61,970	63,113	1.8
	法 人	1,253	1,284	1,346	4.8
	合 計	62,102	63,254	64,459	1.9

## イ 課税対象土地 (法定免税点以上のもの)

区 分		筆 数	地 積
宅地等	宅 地	59,677	11,702
	そ の 他	4,175	1,353
	計	63,852	13,055
農 地		2,330	1,246
合 計		66,182	14,301

## ウ 課税対象家屋 (法定免税点以上のもの)

区 分		棟 数	床 面 積
木 造	棟	38,895	4,422
	非 木 造	10,140	4,023
	合 計	49,035	8,445



### 3 主要な施策の成果

#### (1) 一般会計





# ア 議 会

事業名	インターネット議会中継システム事業		会計	01	一般会計	予算区分	政策	
政 策	計画を推進するために		予算科目	款	01	議会費		
施 策	行政経営			項	01	議会費		
主管課	議会事務局			目	01	議会費		
事業目的	対象（誰を・何を）	意図（どういう状態にしたいのか）						
事業内容	流山市議会のホームページ上で本会議の映像を公開し、市民などに対して情報の共有化を図る。併せて、手話同時通訳中継を行い、より分かりやすく市民に開かれた市議会を目指す。							
事業の実績（指標）	インターネット配信回数（回）	24	決算額	事業費計		6,011,136 円		
	インターネット配信閲覧者延人数 ライブ中継（人）	26,388		財源内訳	国庫支出金	0 円		
インターネット配信閲覧者延人数 録画中継（人）	3,344	県支出金	0 円					
		分担金・負担金	0 円					
		使用料・手数料	0 円					
		基金繰入金	0 円					
		地方債	0 円					
		その他特定財源	0 円					
			一般財源		6,011,136 円			
指標で表すことができない定性的な成果	安定したインターネット中継を実施し、引き続き手話同時通訳の同時中継を行った。インターネット配信閲覧を積極的に選択いただけるよう周知に努めた。		職員給与費		6,382,000 円			
			事務事業の総コスト		12,393,136 円			
			繰越・継続費の状況		繰越の有無	無	継続費の設定	無

職員給与費は、まちづくり報告書において積算した費用を掲載しています。



本会議インターネット中継における手話同時通訳の実施

事業名	議会ICT推進事業		会計	01	一般会計	予算区分	政策
政策	計画を推進するために		予算科目	款	01	議会費	
施策	行政経営			項	01	議会費	
主管課	議会事務局			目	01	議会費	
事業目的	対象（誰を・何を） 市民・議員		意図（どういう状態にしたいのか） ICTの活用により「市民に開かれた市議会」とする。				
事業内容	流山市議会ICT推進基本計画に基づき、市議会ホームページの充実とセキュリティの向上を図り、オープンデータの活用を継続することによって、より一層市民に開かれた市議会を目指す。						
事業の実績（指標）	Facebookコラム掲載数（回）	12	決算額	事業費計		10,447,360 円	
	流山市議会ICT推進基本計画に基づく実施計画事業数に対する実施事業割合（%）	84.48		財源内訳	国庫支出金	0 円	
		県支出金			0 円		
		分担金・負担金			0 円		
		使用料・手数料			0 円		
		基金繰入金			0 円		
		地方債			0 円		
		その他特定財源			0 円		
			一般財源	10,447,360 円			
指標で表すことができない定性的な成果	市議会ホームページの充実と暗号化によるセキュリティの向上を図りながら、市議会情報の積極的な発信に努めるとともに、市議会データ活用の推進のため、引き続きオープンデータを掲載した。また、安定した委員会運営のため、委員会室の無線マイクシステムを更新した。		職員給与費		5,105,600 円		
			事務事業の総コスト		15,552,960 円		
			繰越の有無		無	継続費の設定	
		繰越・継続費の状況					

職員給与費は、まちづくり報告書において積算した費用を掲載しています。

TOP > カテゴリ > 分野 > 市議会だより

新着情報

- ▶ 流山市議会だより第183号（令和5年第1回定例会）（2023年5月14日 流山市議会）
- ▶ 流山市議会だより第182号（令和4年第4回定例会）（2023年2月15日 流山市議会）
- ▶ 流山市議会だより第181号（令和4年第3回定例会）（2022年11月15日 流山市議会）
- ▶ 流山市議会だより第180号（令和4年第2回定例会）（2022年8月15日 流山市議会）
- ▶ 流山市議会だより第179号（令和4年第1回定例会）（2022年5月15日 流山市議会）
- ▶ 流山市議会だより第178号（令和3年第4回定例会）（2022年2月15日 流山市議会）
- ▶ 流山市議会だよりが、無料スマホアプリ「マチイロ」で読めるようになりました。（2021年12月1日 流山市議会）
- ▶ 流山市議会だより第177号（令和3年第3回定例会）（2021年11月14日 流山市議会）
- ▶ 流山市議会だより第176号（令和3年第1回臨時会・令和3年第2回定例会）（2021年8月15日 流山市議会）
- ▶ 流山市議会だより第175号（令和3年第1回定例会）（2021年5月15日 流山市議会）

議会の構成

- ▶ 議会のしくみ
- ▶ 正副議長あいさつ
- ▶ 議員の紹介
- ▶ 会派等構成
- ▶ 委員会構成

議会改革の取り組み

- ▶ 主な経緯
- ▶ 議会報告会



# イ 総 務

事業名	多文化共生推進事業		会計	01	一般会計	予算区分	経常	
政策	誰もが自分らしく暮らせるまち		予算科目	款	02	総務費		
施策	多文化共生社会づくり			項	01	総務管理費		
主管課	企画政策課			目	01	一般管理費		
事業目的	対象（誰を・何を）	意図（どういう状態にしたいのか）						
事業内容	市民	在住外国人を含めた市民が、互いを尊重し合えるようになる。						
事業の実績（指標）	国際理解サポートセンターへの相談件数（件）	46	決算額	事業費計		1,358,280 円		
指標で表すことができない定性的な成果	国際交流に関する啓発イベントや講座の実施回数（回）	3		財源内訳	国庫支出金		0 円	
	国籍や性別等にかかわらず平等に扱われていると思う市民の割合（％）	86.6			県支出金		0 円	
					分担金・負担金		0 円	
					使用料・手数料		0 円	
					基金繰入金		1,358,280 円	
					地方債		0 円	
					その他特定財源		0 円	
			一般財源		0 円			
			職員給与と費		4,467,400 円			
			事務事業の総コスト		5,825,680 円			
			繰越の有無		無	継続費の設定	無	
			繰越・継続費の状況					

職員給与と費は、まちづくり報告書において積算した費用を掲載しています。



やさしい日本語ポスター展

事業名	全庁LAN整備事業		会計	01	一般会計	予算区分	政策	
政策	計画を推進するために		予算科目	款	02	総務費		
施策	行政経営			項	01	総務管理費		
主管課	情報政策・改革改善課			目	01	一般管理費		
事業目的	対象（誰を・何を） 全職員		意図（どういう状態にしたいのか） 全庁LANの整備により、情報の共有化、事務能率の向上等を図る。また、セキュリティを確保したシステム構築を行う。					
事業内容	職員利用のパソコン・プリンタ・通信機器、ファイルサーバ・グループウェア・統合型GIS等の各システム、ネットワーク環境の整備及び情報セキュリティ対策を実施する。							
事業の実績（指標）	全庁LANパソコン整備台数（台）	1,224	決算額	事業費計		261,550,956 円		
	自治体セキュリティクラウドマルウェア等検知件数（件）	43,636		財源内訳	国庫支出金	17,798,000 円		
	配備に対する全庁LANパソコン不足台数（台）	0			県支出金	0 円		
	ウイルス感染件数（件）	0			分担金・負担金	0 円		
					使用料・手数料	0 円		
					基金繰入金	0 円		
					地方債	0 円		
					その他特定財源	8,585,718 円		
					一般財源	235,167,238 円		
					職員給与費		17,231,400 円	
			事務事業の総コスト		278,782,356 円			
指標で表すことができない定性的な成果	自治体DX推進計画に基づく情報システムの標準化等については、検討部会を開催し、関係各課で対応準備を進めた。また、老朽化している庁内パソコンについては、350台を更新した。インターネット環境については、接続設定を見直すとともに回線速度を強化した。前年度に情報セキュリティ外部監査で指摘された事項について、見直しを行った。		繰越・継続費の状況	繰越の有無	有	継続費の設定	有	
				令和3年度からの2か年継続費事業2,788,000円 令和3年度からの2か年継続費事業12,284,000円 令和4年度からの2か年継続費事業6,887,000円 令和4年度決算額14,337,400円 翌年度への通次繰越額800円				

職員給与費は、まちづくり報告書において積算した費用を掲載しています。

事業名	市民向け電子化事業		会計	01	一般会計	予算区分	政策
政 策	計画を推進するために		予算科目	款	02	総務費	
施 策	行政経営			項	01	総務管理費	
主管課	情報政策・改革改善課			目	01	一般管理費	
事業目的	対象（誰を・何を）	意図（どういう状態にしたいのか）					
事業内容	市民の方が自宅のパソコン等から行政手続きや情報取得ができる環境を整備する。また、令和4年度からLINEを活用して利用者の希望する情報を提供するセグメント配信や自動会話プログラム「チャットボット」などのサービスを提供している。						
事業の実績（指標）	電子申請手続き数（件）	181	決算額	事業費計		23,385,311 円	
	LINEによるセグメント配信件数（件）	430		財源内訳	国庫支出金	16,004,000 円	
電子申請利用件数（件）	21,299	県支出金			0 円		
LINE登録者数（人）	14,141	分担金・負担金			0 円		
		使用料・手数料			0 円		
		基金繰入金			0 円		
		地方債			0 円		
		その他特定財源			0 円		
		一般財源			7,381,311 円		
指標で表すことができない定性的な成果	電子申請を利用できる手続きを拡充し、市民の利便性の向上を図った。また、流山市LINE公式アカウントサービスを令和4年9月1日から開始した。			職員給与費		20,427,000 円	
			事務事業の総コスト		43,812,311 円		
			繰越の有無		無	継続費の設定	無
			繰越・継続費の状況				

職員給与費は、まちづくり報告書において積算した費用を掲載しています。



流山市公式LINEによるチャットボット

事業名	政策法務推進事業		会計	01	一般会計	予算区分	政策
政策	計画を推進するために		予算科目	款	02	総務費	
施策	組織・人材			項	01	総務管理費	
主管課	総務課		目	01	一般管理費		
						事業コード	12-51
事業目的	対象（誰を・何を）		意図（どういう状態にしたいのか）				
	全職員		法令（条例を含む。）を地方自治の本旨に基づいて解釈し、運用し、政策を実現するための手段として活用できるようにする。				
事業内容	政策法務推進計画に従い、政策法務研修計画に基づく研修の実施等の人材の育成、政策法務主任の設置等の組織の充実、法令・判例の解説等の入手を容易にする環境の整備、行政リーガル・ドック事業等の予防法務の実施により政策法務を推進する。						
事業の実績（指標）	研修受講者数（人）	118	決算額	事業費計		3,561,936 円	
	自治体法務検定シルバークラス以上取得者累計数（人）	170		財源内訳	国庫支出金	0 円	
					県支出金	0 円	
					分担金・負担金	0 円	
					使用料・手数料	0 円	
					基金繰入金	0 円	
					地方債	0 円	
					その他特定財源	0 円	
					一般財源	3,561,936 円	
					職員給与費		8,934,800 円
			事務事業の総コスト		12,496,736 円		
指標で表すことができない定性的な成果	新型コロナウイルス感染症の影響により中止していたグループワークを行う研修を、感染症予防対策を講じた上で実施した。また、行政リーガル・ドック事業についても実施した。		繰越・継続費の状況	繰越の有無	無	継続費の設定	無

職員給与費は、まちづくり報告書において積算した費用を掲載しています。



グループ作業風景

事業名	職員研修事業		会計	01	一般会計	予算区分	経常	
政策	計画を推進するために		予算科目	款	02	総務費		
施策	組織・人材			項	01	総務管理費		
主管課	人材育成課		目	02	人事管理費		事業コード	02-01
事業目的	対象（誰を・何を）		意図（どういう状態にしたいのか）					
	全職員		自治基本条例に基づく役割を実践し、総合計画の基本計画実現を担う職員を育成する。					
事業内容	職員一人ひとりの資質の向上や専門知識の習得を図るため、担当部門や勤続年数に応じた研修を実施する。また、組織外からの知識や情報を組織内に吸収し、組織としての創造性を高める効果的な方策として政策自主研修を行う職員に研修助成し、意欲のある職員を育成する。							
事業の実績（指標）	職員数（毎年4月1日現在）（人）	1,163	決算額	事業費計		18,953,260 円		
	集合研修実施件数（件）	27		財源内訳	国庫支出金	0 円		
	職員自主研修助成者数（人）	21			県支出金	0 円		
	派遣研修派遣職員数（人）	64			分担金・負担金	0 円		
					使用料・手数料	0 円		
					基金繰入金	0 円		
					地方債	0 円		
					その他特定財源	243,260 円		
		一般財源	18,710,000 円					
指標で表すことができない定性的な成果	職員の能力水準を総合的に引き上げ、市民サービスの更なる向上を図るため、研修計画に基づき研修を実施した。令和4年度の新たな研修として、主体的な能力の向上について学ぶ「職場実践力向上研修」を実施するとともに、市政経営における官民連携の必要性と職員の持つべき視点を学ぶための講演会を実施した。		職員給与費		5,302,000 円			
			事務事業の総コスト		24,255,260 円			
			繰越の有無		無	継続費の設定		無
		繰越・継続費の状況						

職員給与費は、まちづくり報告書において積算した費用を掲載しています。



職員研修の風景

事業名	広報発行事業		会計	01	一般会計	予算区分	経常	
政策	計画を推進するために		予算科目	款	02	総務費		
施策	行政経営			項	01	総務管理費		
主管課	秘書広報課		目	04	広報費		事業コード	01-01
事業目的	対象（誰を・何を）		意図（どういう状態にしたいのか）					
	流山市民等		市政情報や各種イベント情報等を周知する。					
事業内容	広報ながれやま（月3回。年間37回のうち4回は特集号、年1回の号外特集号）をよりタイムリーな紙面構成で発行し配布（新聞折り込みや宅配など）する。また、市ホームページや携帯電話のメール、スマートフォンのアプリなどを活用した情報サイト、各メディアへのパブリシティ（マスメディアへの情報提供）などを通じて市政情報を広く発信する。							
事業の実績（指標）	「マチイロ」の登録件数（件）	10,574	決算額	事業費計		43,622,779 円		
	広報ながれやまの内容や情報量に満足している人の割合（％）	83.20		財源内訳	国庫支出金	0 円		
		県支出金			0 円			
		分担金・負担金			0 円			
		使用料・手数料			0 円			
		基金繰入金			0 円			
		地方債			0 円			
		その他特定財源			0 円			
			一般財源	43,622,779 円				
指標で表すことができない定性的な成果	マチイロやポスティングの登録を呼びかけるチラシを転入者に配布し、また、市LINE公式アカウントを活用するなどして、広報紙を広く周知した。		繰越・継続費の状況	職員給与費		19,146,000 円		
				事務事業の総コスト		62,768,779 円		
			繰越の有無		無	継続費の設定	無	

職員給与費は、まちづくり報告書において積算した費用を掲載しています。

令和4年度 4/1 特集号

「住み続ける価値を高める市政経営」に全力で取り組みます。

今回の特集号では、令和4年度に取り組み予定の主な事業について紹介します。今年度は、福祉や教育、環境、土木などの分野で合わせて約880事業を行います。また、ご紹介する事業以外にも、総合計画実施計画(令和4年度版)予定主要事業一覧をホームページ「02020202」に掲載していますのでご覧ください。事業の実施に当たっては、契約額に応じ、議会の議決を得なければならない事業が含まれています。

令和4年度 事業特集号

流山市が進める、今年度の事業をご紹介します。

ことしは、これをやります。

令和4年度、流山市が取り組む主な事業

行政情報アプリ「マチイロ」で広報紙を閲覧(令和4年4月1日号 ※事業特集号)

事業名	見やすく分かりやすいホームページ運営事業		会計	01	一般会計	予算区分	経常
政策	計画を推進するために		予算科目	款	02	総務費	
施策	行政経営			項	01	総務管理費	
主管課	秘書広報課				目	04	広報費
事業目的	対象（誰を・何を）	意図（どういう状態にしたいのか）					
	流山市民等	市政情報や各種イベント情報等を周知する。					
事業内容	市の公式ホームページについて、CMS（コンテンツマネジメントシステム）を利用した管理・運営を行い、「見やすく」「探しやすい」情報提供を行うことで、流山市民はもとより市外の方や企業の方にも流山市の魅力や各種情報をタイムリーに発信する。						
事業の実績（指標）	市ホームページの月平均ページビュー数（回）	1,063,012	決算額	事業費計		5,392,633 円	
	ページ内アンケートで、ページ内容に「問題ない」と答えた人の割合（%）	36.48		財源内訳	国庫支出金	0 円	
		県支出金			0 円		
		分担金・負担金			0 円		
		使用料・手数料			0 円		
		基金繰入金			0 円		
		地方債			0 円		
		その他特定財源			2,380,000 円		
		一般財源	3,012,633 円				
指標で表すことができない定性的な成果	目的ページに到達しやすくするため、リニューアルアドバイザー会議の意見を参考にリニューアルを進めた。		職員給与費	6,382,000 円			
				事務事業の総コスト	11,774,633 円		
			繰越の有無	無	繰越の設定	無	
		繰越・継続費の状況					

職員給与費は、まちづくり報告書において積算した費用を掲載しています。



市ホームページ

事業名	広聴活動事業		会計	01	一般会計	予算区分	経常
政策	計画を推進するために		予算科目	款	02	総務費	
施策	行政経営			項	01	総務管理費	
主管課	秘書広報課		目	04	広報費		
						事業コード	02-01
事業目的	対象（誰を・何を）		意図（どういう状態にしたいのか）				
	流山市民、市政		市民の悩みや生活課題に応える。 市民の声を所管課と共有し市政に反映させる。				
事業内容	書簡や電子メールにより市民の意見等を幅広く収集するほか、定期的にタウンミーティングを開催して市民の声を直接伺う。頂戴した意見等については所管課と連携して対応を行い市政へと反映させる。						
事業の実績（指標）	タウンミーティング開催回数（回）	11	決算額	事業費計		13,403,475 円	
	市に意見を言える機会に満足している市民の割合（%）	82.60		財源内訳	国庫支出金	0 円	
住民の声が市政に反映されていると感じる市民の割合（%）	80.70	県支出金			0 円		
		分担金・負担金			0 円		
		使用料・手数料			0 円		
		基金繰入金			0 円		
		地方債			0 円		
		その他特定財源			0 円		
		一般財源	13,403,475 円				
指標で表すことができない定性的な成果	集合型のタウンミーティングについては、感染症拡大の先行きを注視しながら、判断をする必要があった。開催する場合は、市民が安心して参加できるよう、感染拡大防止のための最大限の対応を行った。また、併せてオンライン会議ツールを活用した意見交換についても、準備を進めた。		職員給与費		11,261,800 円		
			事務事業の総コスト		24,665,275 円		
			繰越の有無		無	継続費の設定	
		繰越・継続費の状況					

職員給与費は、まちづくり報告書において積算した費用を掲載しています。



タウンミーティング



事業名	本庁舎施設管理計画事業		会計	01	一般会計	予算区分	政策	
政策	計画を推進するために		予算科目	款	02	総務費		
施策	資産活用			項	01	総務管理費		
主管課	財産活用課			目	07	財産管理費		
事業目的	対象（誰を・何を）	意図（どういう状態にしたいのか）						
事業内容	市役所（第1から第5庁舎）	受変電設備、消防設備、エレベーター等の庁舎設備の改修を行い、庁舎機能の維持を図る。						
事業の実績（指標）	改修にかかる費用（千円）	7,788	決算額	事業費計		7,788,000 円		
指標で表すことができない定性的な成果	改修等箇所数（件）	2		財源内訳	国庫支出金	0 円		
					県支出金	0 円		
					分担金・負担金	0 円		
					使用料・手数料	0 円		
					基金繰入金	0 円		
					地方債	0 円		
					その他特定財源	0 円		
					一般財源	7,788,000 円		
			職員給与費		17,534,000 円			
			事務事業の総コスト		25,322,000 円			
			繰越の有無		無	継続費の設定	無	
			繰越・継続費の状況					

職員給与費は、まちづくり報告書において積算した費用を掲載しています。



市役所出入口付近店舗解体後及び設置した転落防止柵

事業名	ファシリティマネジメント推進事業		会計	01	一般会計	予算区分	政策	
政策	計画を推進するために		予算科目	款	02	総務費		
施策	資産活用			項	01	総務管理費		
主管課	財産活用課			目	07	財産管理費		
事業目的	対象（誰を・何を）	意図（どういう状態にしたいのか）						
事業内容	本市が保有する約200施設約600棟の公共施設		各種FM施策を実施することで、市全体の資産の「品質・供給」の質を向上させ、全体最適を図るとともに、施設の改修等営繕に関する設計・監督を行い長寿命化を図る。					
事業の実績（指標）	ファシリティマネジメント施策の実施件数（件）	30	決算額	事業費計		837,480 円		
指標で表すことができない定性的な成果	改修等営繕に係る設計・監督実施件数（件）	25		財源内訳	国庫支出金	0 円		
	ファシリティマネジメント施策による歳入（千円）	10,237			県支出金	0 円		
					分担金・負担金	0 円		
					使用料・手数料	0 円		
					基金繰入金	0 円		
					地方債	0 円		
					その他特定財源	円		
			一般財源		837,480 円			
	公共施設等総合管理計画を改定した。 営繕業務を実施した。		職員給与費		29,463,000 円			
			事務事業の総コスト		30,300,480 円			
			繰越の有無		無	継続費の設定	無	
			繰越・継続費の状況					

職員給与費は、まちづくり報告書において積算した費用を掲載しています。

事業名	南流山出張所拡張整備事業		会計	01	一般会計	予算区分	政策
政策	計画を推進するために		予算科目	款	02	総務費	
施策	資産活用			項	01	総務管理費	
主管課	市民課			目	07	財産管理費	
事業目的	対象（誰を・何を）	意図（どういう状態にしたいのか）					
	南部地区住民	安心して快適に利用できるようにする。					
事業内容	南流山出張所を既存の南流山センター事務室の位置まで拡張し、併せて備品を購入し、事務室の整備を図るもの。						
事業の実績（指標）	南流山出張所来場者数（人）	25,283	決算額	事業費計		792,362 円	
	住民異動取扱件数（件）	2,999		財源内訳	国庫支出金	0 円	
					県支出金	0 円	
					分担金・負担金	0 円	
					使用料・手数料	0 円	
					基金繰入金	0 円	
					地方債	0 円	
					その他特定財源	0 円	
					一般財源	792,362 円	
					職員給与費		211,100 円
			事務事業の総コスト		1,003,462 円		
指標で表すことができない定性的な成果	図書館の移転後の配置換えにより事務室を拡張し、市民にも利用しやすい出張所になった。		繰越・継続費の状況	繰越の有無	無	継続費の設定	無

職員給与費は、まちづくり報告書において積算した費用を掲載しています。



拡張された南流山出張所

事業名	平和施策事業		会計	01	一般会計	予算区分	政策
政策	誰もが自分らしく暮らせるまち		予算科目	款	02	総務費	
施策	平和施策の推進			項	01	総務管理費	
主管課	企画政策課				目	08	企画費
事業目的	対象（誰を・何を）	意図（どういう状態にしたいのか）					
	市民	戦争の悲惨さや平和の尊さ、大切さを広める。					
事業内容	平和都市宣言に基づき、次世代に平和への想いをつなぐための活動として、平和大使事業、平和ポスター展、ユニセフ平和教室、千羽鶴の募集を実施する。						
事業の実績（指標）	平和施策に関するホームページの閲覧数（回）	1,998	決算額	事業費計		3,162,789 円	
				財源内訳	国庫支出金	0 円	
		県支出金			0 円		
		分担金・負担金			円		
		使用料・手数料			0 円		
		基金繰入金			円		
		地方債			0 円		
		その他特定財源			2,454,494 円		
		一般財源	708,295 円				
指標で表すことができない定性的な成果	ユニセフ平和教室や新型コロナウイルス感染症の影響により中止とした平和大使の広島派遣の代替事業としての平和学習会を通して、子どもたちが平和について学び、考える機会を提供した。平和ポスター展を市内2施設で開催し、幅広い世代の市民に向けて、戦争の悲惨さや平和の尊さを伝える機会とした。		職員給与費		2,552,800 円		
			事務事業の総コスト		5,715,589 円		
			繰越の有無		無	継続費の設定	
		繰越・継続費の状況					

職員給与費は、まちづくり報告書において積算した費用を掲載しています。



平和大使の平和学習会の様子

事業名	男女共同参画社会づくり事業		会計	01	一般会計	予算区分	政策
政策	誰もが自分らしく暮らせるまち		予算科目	款	02	総務費	
施策	人権尊重・男女共同参画の社会づくり			項	01	総務管理費	
主管課	企画政策課				目	08	企画費
事業目的	対象（誰を・何を）	意図（どういう状態にしたいのか）					
事業内容	市民（市内在住・在勤・在学者）	男女が、互いにその人権を尊重しつつ責任も分かちあい、性別にかかわらず、その個性と能力を十分に発揮することができる男女共同参画社会を実現する。					
事業の実績（指標）	男女共同参画啓発講座の実施回数（回）	17	決算額	事業費計		3,761,516 円	
指標で表すことができない定性的な成果	男女が平等に扱われていると思う市民の割合（%）	44.0		財源内訳	国庫支出金	0 円	
	審議会等委員に女性委員が占める割合（執行機関を除く附属機関等）（%）	38.7			県支出金	0 円	
					分担金・負担金	0 円	
					使用料・手数料	0 円	
					基金繰入金	0 円	
					地方債	0 円	
					その他特定財源	0 円	
			一般財源		3,761,516 円		
			職員給与費		6,382,000 円		
			事務事業の総コスト		10,143,516 円		
			繰越の有無		無	繰越の設定	無
			繰越・繰越費の状況				

職員給与費は、まちづくり報告書において積算した費用を掲載しています。



男女共同参画週間記念講演会の様子

事業名	流山市ブランド確立と住民誘致の推進事業		会計	01	一般会計	予算区分	政策
政策	計画を推進するために		予算科目	款	02	総務費	
施策	マーケティング			項	01	総務管理費	
主管課	マーケティング課		目	09	マーケティング活動費		
	マーケティング課					事業コード	01-51
事業目的	対象（誰を・何を）		意図（どういう状態にしたいのか）				
	首都圏の住民、特にDEWKS（共働き子育て世帯）をメインターゲットとする。		「住み続ける価値の高いまち」のブランドを確立するため、多くの方に流山市に訪れてもらい、市への転入意欲を向上させる。				
事業内容	「住み続ける価値の高いまち」としての流山市の都市ブランド確立を推進する。市の知名度とイメージの向上を図るための情報発信とイベントを行い、住民誘致の促進と市民満足度を高める活動を行う。						
事業の実績（指標）	イベント開催回数（回）	4	決算額	事業費計		13,517,867 円	
	常住人口（1/1現在）（人）	209,099		財源内訳	国庫支出金	0 円	
	イベント来場者数（人）	84,300			県支出金	0 円	
					分担金・負担金	0 円	
					使用料・手数料	0 円	
					基金繰入金	0 円	
					地方債	0 円	
					その他特定財源	3,300,000 円	
		一般財源	10,217,867 円				
指標で表すことができない定性的な成果	流山市ブランディングサイトを起点とし、流山市の3つの資源「都心から一番近い森のまち」「母になるなら、流山市。父になるなら、流山市。」「市民の知恵と力が活きるまち」を活用した話題性のあるWEB広告等のPRを実施した。また、流山市の現時点でのブランド認知度を把握するため、首都圏の市外の方を対象としたブランド認知度調査を実施した。		繰越・継続費の状況	職員給与費		25,528,000 円	
				事務事業の総コスト		39,045,867 円	
				繰越の有無	無	継続費の設定	無

職員給与費は、まちづくり報告書において積算した費用を掲載しています。



森のナイトカフェ2022

事業名	交通安全施設整備事業		会計	01	一般会計	予算区分	政策	
政 策	安心・安全で快適に暮らせるまち		予 算 科 目	款	02	総務費		
施 策	交通安全対策の充実			項	01	総務管理費		
主管課	道路管理課			目	12	交通安全対策費		
事業目的	対象（誰を・何を）	意図（どういう状態にしたいのか）						
事業内容	交通事故多発箇所、交通の安全を確保する必要がある危険箇所		危険箇所を改善し、安全を確保する。					
事業の実績（指標）	情報処理件数（件）	224	決 算 額	事業費計		59,989,600 円		
指標で表すことができない定性的な成果	人身事故発生件数（件）	345		財 源 内 訳	国庫支出金	0 円		
					県支出金	0 円		
					分担金・負担金	0 円		
					使用料・手数料	0 円		
					基金繰入金	0 円		
					地方債	0 円		
					その他特定財源	0 円		
			一般財源		59,989,600 円			
			職員給与費		13,479,500 円			
			事務事業の総コスト		73,469,100 円			
	交通事故の件数、箇所、道路の状況など現状を的確に把握し、流山警察署や市内小中学校など関係機関と連携し、道路状況に応じた交通安全施設の設置を行うとともに、既存の交通安全施設の適切な維持管理に努めた。		繰越・継続費の状況		繰越の有無	無	継続費の設定	無

職員給与費は、まちづくり報告書において積算した費用を掲載しています。



信号機の新設とそれに伴う道路付属物の新設

事業名	自治会活動助成事業		会計	01	一般会計	予算区分	経常
政策	安心・安全で快適に暮らせるまち		予算科目	款	02	総務費	
施策	地域コミュニティの活性化			項	01	総務管理費	
主管課	コミュニティ課				事業コード	03-02	
事業目的	対象（誰を・何を）		意図（どういう状態にしたいのか）				
	自治会等		地域コミュニティの活性化を図り、協働・連携を通して地域課題に取り組む。				
事業内容	自治会の円滑な運営のために、活動の拠点となる自治会館の維持管理に要する経費の一部に対し補助金を交付する。また、コミュニティ活動活性化に資する講座を開催するなどし、自治会活動を支援する。						
事業の実績（指標）	自治会懇談会開催回数（回）	2	決算額	事業費計		27,593,496 円	
	自治会加入率（％）	61.41		財源内訳	国庫支出金	0 円	
		県支出金			0 円		
		分担金・負担金			0 円		
		使用料・手数料			2,700 円		
		基金繰入金			0 円		
		地方債			0 円		
		その他特定財源			2,545,950 円		
			一般財源		25,044,846 円		
指標で表すことができない定性的な成果	自治会向け自治会長説明会に際し初の取り組みとして動画配信を行いICTを活用したアクセス向上を図った。		繰越・継続費の状況	職員給与費		5,302,000 円	
				事務事業の総コスト		32,895,496 円	
				繰越の有無	無	継続費の設定	無

職員給与費は、まちづくり報告書において積算した費用を掲載しています。



令和4年度新任自治会長説明会の様子



事業名	自治会館建設費補助事業		会計	01	一般会計	予算区分	政策	
政 策	安心・安全で快適に暮らせるまち		予算科目	款	02	総務費		
施 策	地域コミュニティの活性化			項	01	総務管理費		
主管課	コミュニティ課			目	14	コミュニティ振興費		
事業目的	対象（誰を・何を）	意図（どういう状態にしたいのか）						
事業内容	自治会館の新築又は増築(10㎡以上)しようとする自治会 自治会館の便所を水洗便所に改造しようとする自治会 貸付は、用地取得及び既存物件取得についても対象		自主的なコミュニティ活動を行う。					
事業の実績（指標）	自治会館建設補助申請件数（件）	2	決算額	事業費計		25,000,000 円		
指標で表すことができない定性的な成果	自治会加入率（%）	61.41		財源内訳	国庫支出金	0 円		
					県支出金	0 円		
					分担金・負担金	0 円		
					使用料・手数料	0 円		
					基金繰入金	0 円		
					地方債	0 円		
					その他特定財源	25,000,000 円		
					一般財源	0 円		
						職員給与費		1,276,400 円
					事務事業の総コスト		26,276,400 円	
			繰越の有無		無	継続費の設定	無	
			繰越・継続費の状況					

職員給与費は、まちづくり報告書において積算した費用を掲載しています。



令和4年度に建設された東自治会館

事業名	NPO活動推進事業		会計	01	一般会計	予算区分	政策
政策	安心・安全で快適に暮らせるまち		予算科目	款	02	総務費	
施策	地域コミュニティとの協働・連携			項	01	総務管理費	
主管課	コミュニティ課				事業コード	06-51	
事業目的	対象（誰を・何を）		意図（どういう状態にしたいのか）				
	NPO法人・市民活動団体・市民		NPO活動に対する理解が深められ、市内で積極的な市民活動ができるようにする。				
事業内容	市民活動団体による公益的な活動を支援するため、活動・支援拠点である市民活動推進センターの運営や各団体が行う公益事業に対し補助金を交付し、協働によるまちづくりを推進する。						
事業の実績（指標）	流山市民活動推進センター施設利用者数（人）	12,167	決算額	事業費計		17,148,732 円	
	市民活動推進センター登録団体数（団体）	223		財源内訳	国庫支出金	0 円	
市民活動団体公益事業補助金交付事業件数（事業）	5	県支出金			0 円		
		分担金・負担金			0 円		
		使用料・手数料			0 円		
		基金繰入金			0 円		
		地方債			0 円		
		その他特定財源			401,533 円		
		一般財源	16,747,199 円				
指標で表すことができない定性的な成果	補助制度運用に関しては、引き続き協働まちづくり提案調整会議に適宜諮り、懸案事項の解消に努めた。また、市民活動推進センターの庁内や市民への認知度向上を図り、市民活動の推進に努めた。		職員給与費		5,105,600 円		
			事務事業の総コスト		22,254,332 円		
			繰越の有無		無	継続費の設定	
		繰越・継続費の状況					

職員給与費は、まちづくり報告書において積算した費用を掲載しています。



令和4年度流山市民活動団体公益事業補助金 事業報告会の様子

事業名	安心安全支援事業		会計	01	一般会計	予算区分	政策	
政策	安心・安全で快適に暮らせるまち		予算科目	款	02	総務費		
施策	防犯対策の充実			項	01	総務管理費		
主管課	コミュニティ課				事業コード	01-56		
事業目的	対象（誰を・何を）		意図（どういう状態にしたいのか）					
	市民		地域における自主防犯意識を醸成し、自主防犯活動を活性化することにより安心・安全に暮らせるまちづくりをする。					
事業内容	安心・安全な市民生活を推進するため、防犯カメラの設置や安心メールの配信、流山市民安全パトロール隊や自主防犯パトロール隊の防犯活動を支援する。							
事業の実績（指標）	自主防犯パトロール隊の組織数（団体）	73	決算額	事業費計		16,193,126 円		
	流山市民安全パトロール隊隊員数（人）	33		財源内訳	国庫支出金	0 円		
	刑法犯認知件数（件）	807			県支出金	5,279,500 円		
	犯罪に関して市内（自宅周辺）は安全だと感じる市民の割合（%）	62.40			分担金・負担金	0 円		
					使用料・手数料	0 円		
					基金繰入金	0 円		
					地方債	0 円		
					その他特定財源	0 円		
					一般財源	10,913,626 円		
				職員給与費	8,493,000 円			
		事務事業の総コスト	24,686,126 円					
指標で表すことができない定性的な成果	防犯カメラの設置や安心メールの配信、市民等による防犯活動の支援を実施し、市民が安心・安全で快適に暮らせるまちづくりを推進した。		繰越・継続費の状況	繰越の有無	無	継続費の設定	無	

職員給与費は、まちづくり報告書において積算した費用を掲載しています。



設置した防犯カメラ

事業名	TX沿線整備地区の字の区域の名称変更事業		会計	01	一般会計	予算区分	政策
政策	計画を推進するために		予算科目	款	02	総務費	
施策	行政経営			項	01	総務管理費	
主管課	総務課			目	16	行政区域制度審議会費	
事業目的	対象（誰を・何を）	意図（どういう状態にしたいのか）					
事業内容	TX沿線5地区の土地区画整理地域内の住民		土地区画整理事業の換地処分に併せ、字の区域及び名称の変更を行うことで、行政区域の整備を図り、地域内の住民の利便性の向上に資する。				
事業の実績（指標）	字変更業務の進捗状況（%）	19.00	決算額	事業費計		3,476,220 円	
指標で表すことができない定性的な成果	住所変更証明書発行件数（TX沿線整備地区）（件）	266		財源内訳	国庫支出金	0 円	
					県支出金	0 円	
					分担金・負担金	0 円	
					使用料・手数料	0 円	
					基金繰入金	0 円	
					地方債	0 円	
					その他特定財源	0 円	
					一般財源	3,476,220 円	
			職員給与費		7,490,600 円		
			事務事業の総コスト		10,966,820 円		
	木地区の字の区域及び名称の変更を令和5年9月に行うため、住所変更手続きの手引きの作成等の業務を実施した。		繰越・継続費の状況	繰越の有無	有	継続費の設定	有
				令和4年度から2か年継続事業15,967,000円 令和4年度決算額2,999,700円 翌年度への通次繰越額300円			

職員給与費は、まちづくり報告書において積算した費用を掲載しています。

事業名	市税等納付コールセンター事業		会計	01	一般会計	予算区分	政策
政策	計画を推進するために		予算科目	款	02	総務費	
施策	財政運営			項	02	徴税費	
主管課	税制課			目	02	賦課徴収費	
事業目的	対象（誰を・何を）	意図（どういう状態にしたいのか）					
事業内容	市税等の現年度分滞納者		納付催告を実施し完納に導くことにより、徴収率の向上と収納額の増加及び滞納繰越額の圧縮を図る。				
事業の実績（指標）	電話催告件数（件）	7,746	決算額	事業費計		4,518,617 円	
指標で表すことができない定性的な成果	文書催告件数（件）	4,398		財源内訳	国庫支出金	0 円	
	催告後2か月以内に納付された件数（件）	4,469			県支出金	0 円	
	現年度課税の徴収率（％）（参考値）	99.49			分担金・負担金	0 円	
					使用料・手数料	0 円	
					基金繰入金	0 円	
					地方債	0 円	
					その他特定財源	0 円	
			一般財源		4,518,617 円		
	積極的に口座振替を勧奨し、反復的な滞納発生を防止した。		職員給与費		1,276,400 円		
			事務事業の総コスト		5,795,017 円		
			繰越の有無		無	継続費の設定	無
			繰越・継続費の状況				

職員給与費は、まちづくり報告書において積算した費用を掲載しています。



電話催告の様子

事業名	通訳タブレット導入事業		会計	01	一般会計	予算区分	政策	
政策	計画を推進するために		予算科目	款	02	総務費		
施策	資産活用			項	03	戸籍住民基本台帳費		
主管課	市民課		目	01	戸籍住民基本台帳費		事業コード	02-59
事業目的	対象（誰を・何を）		意図（どういう状態にしたいのか）					
	日本語が困難な外国人及び聴覚障害者の来庁者		通訳により快適な窓口受付ができるようにする。					
事業内容	南流山出張所及び江戸川台駅前出張所に外国語及び手話（日本手話）通訳タブレットを配備し、インターネットを通して通訳士と会話形式又は手話形式で通訳を行うことで、円滑かつ快適な窓口サービスを提供する。							
事業の実績（指標）	来庁した外国人等の人数（人）	461	決算額	事業費計		343,200 円		
	通訳タブレット使用した外国人等の人数（人）	189		財源内訳	国庫支出金	0 円		
		県支出金			0 円			
		分担金・負担金			0 円			
		使用料・手数料			0 円			
		基金繰入金			0 円			
		地方債			0 円			
		その他特定財源			0 円			
			一般財源	343,200 円				
指標で表すことができない定性的な成果	日本語が困難な外国人が意思疎通を行いやすい窓口環境を提供した。		繰越・継続費の状況	職員給与費		211,100 円		
				事務事業の総コスト		554,300 円		
				繰越の有無	無	継続費の設定	無	

職員給与費は、まちづくり報告書において積算した費用を掲載しています。



通訳タブレットを使用し手話や外国語に対応

事業名	おくやみ相談窓口設置運営事業		会計	01	一般会計	予算区分	経常	
政策	計画を推進するために		予算科目	款	02	総務費		
施策	行政経営			項	03	戸籍住民基本台帳費		
主管課	市民課		目	01	戸籍住民基本台帳費			
事業目的	対象（誰を・何を）	意図（どういう状態にしたいのか）						
事業内容	市民	死亡に関する手続きを可能な限りワンストップで行えるようにする。						
事業の実績（指標）	おくやみ相談窓口の利用者数（人）	436	決算額	事業費計		4,000,189 円		
	おくやみ相談窓口利用者の満足度（%）	93.00		財源内訳	国庫支出金		0 円	
					県支出金		0 円	
					分担金・負担金		0 円	
					使用料・手数料		0 円	
					基金繰入金		0 円	
					地方債		0 円	
					その他特定財源		0 円	
					一般財源		4,000,189 円	
指標で表すことができない定性的な成果	相談窓口開設後、御利用者の方のご意見や、各課からの要望を取りまとめ、業務フロー等の改善を図った。			職員給与費		10,604,000 円		
			事務事業の総コスト		14,604,189 円			
			繰越・継続費の状況	繰越の有無	無	継続費の設定	無	

職員給与費は、まちづくり報告書において積算した費用を掲載しています。



おくやみ相談窓口

# ウ 民 生

事業名	生活困窮者自立支援事業		会計	01	一般会計	予算区分	政策	
政 策	誰もが自分らしく暮らせるまち		予算科目	款	03	民生費		
施 策	生活困窮者支援			項	01	社会福祉費		
主管課	社会福祉課			目	01	社会福祉総務費		
事業目的	対象（誰を・何を）	意図（どういう状態にしたいのか）						
事業内容	生活困窮者を対象に、自立に向けた包括的・継続的な支援を行う。							
事業の実績（指標）	自立支援相談件数（件）	204	決算額	事業費計		36,374,679 円		
	住居確保給付金支給件数（件）	36		財源内訳	国庫支出金		24,930,303 円	
	プラン作成件数（件）	65			県支出金		0 円	
					分担金・負担金		0 円	
					使用料・手数料		0 円	
					基金繰入金		0 円	
					地方債		0 円	
					その他特定財源		0 円	
					一般財源		11,444,376 円	
	指標で表すことができない定性的な成果	関係機関と連携を図りながら、自立に向けた包括的・継続的な支援を行い、ひきこもりに関するアンケート調査を実施した。		職員給与費		6,578,400 円		
事務事業の総コスト				42,953,079 円				
繰越の有無				無	繰越の設定		無	
		繰越・継続費の状況						

職員給与費は、まちづくり報告書において積算した費用を掲載しています。



事業名	地域支え合い活動推進事業		会計	01	一般会計	予算区分	政策	
政策	誰もが自分らしく暮らせるまち		予算科目	款	03	民生費		
施策	地域福祉の推進			項	01	社会福祉費		
主管課	社会福祉課			目	01	社会福祉総務費		
事業目的	対象（誰を・何を）	意図（どういう状態にしたいのか）						
事業内容	75歳以上の者のみの世帯に属する者、障害者(身体1・2級、精神1級、知的A等)、要介護認定者(要介護3以上)、その他支援を必要とする者		一人暮らしの高齢者等に関する情報（支え合い活動対象者名簿）をあらかじめ自治会を中心に市・関係機関・事業者等に提供し、関係者が連携・協力した地域の支え合いづくりを推進する。					
事業の実績（指標）	支え合い活動対象者名簿登載者数（人）	12,929	決算額	事業費計		5,784,240 円		
指標で表すことができない定性的な成果	地域支え合い活動協力自治会等数（自治会等）	123		財源内訳	国庫支出金		2,800,000 円	
					県支出金		0 円	
					分担金・負担金		0 円	
					使用料・手数料		0 円	
					基金繰入金		0 円	
					地方債		0 円	
					その他特定財源		0 円	
			一般財源		2,984,240 円			
			職員給与と費		2,970,100 円			
			事務事業の総コスト		8,754,340 円			
			繰越の有無		無	継続費の設定		
						無		
			繰越・継続費の状況					

職員給与と費は、まちづくり報告書において積算した費用を掲載しています。



自治会での支え合い活動（パトロール・福祉講演会）

事業名	障害者自立支援給付事業		会計	01	一般会計	予算区分	経常
政策	誰もが自分らしく暮らせるまち		予算科目	款	03	民生費	
施策	障害福祉サービスの充実			項	01	社会福祉費	
主管課	障害者支援課				事業コード	03-03	
事業目的	対象（誰を・何を）		意図（どういう状態にしたいのか）				
	障害児者等		障害児者が必要とする障害福祉サービス等の支援を受け、自立と社会参加の実現を図る。				
事業内容	障害者等が自立した日常生活及び社会生活を送るために居宅介護（ホームヘルプ）、施設入所、就労支援、人工透析の費用の支給等、国が定める介護、訓練、補装具、医療の給付を行う。						
事業の実績（指標）	障害福祉サービス支給決定者数（人）	1,143	決算額	事業費計		2,742,172,289 円	
	障害福祉サービス利用延べ人数（人）	20,545		財源内訳	国庫支出金	1,390,164,041 円	
		県支出金			678,407,143 円		
		分担金・負担金			0 円		
		使用料・手数料			0 円		
		基金繰入金			0 円		
		地方債			0 円		
		その他特定財源			0 円		
			一般財源	673,601,105 円			
指標で表すことができない定性的な成果	医療的ケア児の支援体制の構築に向け、自立支援協議会の専門部会としてこども部会を立ち上げ、医療的ケア児への支援を含め関係機関と協議を行った。また、医療的ケア児の現状やニーズを把握するため、アンケート調査を実施した。		職員給与費		36,947,000 円		
			事務事業の総コスト		2,779,119,289 円		
			繰越の有無		無	繰越費の設定	
		繰越・繰越費の状況					

職員給与費は、まちづくり報告書において積算した費用を掲載しています。

事業名	障害者地域生活支援事業		会計	01	一般会計	予算区分	政策	
政策	誰もが自分らしく暮らせるまち		予算科目	款	03	民生費		
施策	自立と社会参加の促進			項	01	社会福祉費		
主管課	障害者支援課			目	02	心身障害者福祉費		
事業目的	対象（誰を・何を）	意図（どういう状態にしたいのか）						
事業内容	在宅の障害者（児）		市の特性を生かした障害者福祉サービスを提供し、障害者の自立を支援する。					
事業の実績（指標）	委託相談員の人数（人）	5	決算額		事業費計			156,165,234 円
指標で表すことができない定性的な成果	相談支援を利用している障害者の人数（人）	2,870			財源内訳	国庫支出金	37,765,112 円	
						県支出金	18,872,905 円	
						分担金・負担金	0 円	
						使用料・手数料	0 円	
						基金繰入金	0 円	
						地方債	0 円	
						その他特定財源	0 円	
			一般財源	99,527,217 円				
	相談支援体制の強化のため相談員を増やし、障害者やその家族からの相談に対し丁寧に対応できるよう体制整備に努めた。		職員給与費		29,332,700 円			
			事務事業の総コスト		185,497,934 円			
			繰越の有無		無	継続費の設定	無	
			繰越・継続費の状況					

職員給与費は、まちづくり報告書において積算した費用を掲載しています。

事業名	障害者グループホーム等運営費補助事業		会計	01	一般会計	予算区分	政策
政策	誰もが自分らしく暮らせるまち		予算科目	款	03	民生費	
施策	障害福祉サービスの充実			項	01	社会福祉費	
主管課	障害者支援課				目	02	心身障害者福祉費
事業目的	対象（誰を・何を）	意図（どういう状態にしたいのか）					
事業目的	流山市が援護を実施している入居者のいる障害者総合支援法に基づく小規模のグループホーム事業を運営する事業者	小規模のグループホームの適正な運営を確保する。					
事業内容	小規模なグループホームの運営費の一部を助成し、経営の安定化を図り、入居者の自立と社会参加の促進を図る。						
事業の実績（指標）	補助件数（件）	27	決算額	事業費計		15,719,641 円	
	対象施設への入居者数（人）	103		財源内訳	国庫支出金	0 円	
		県支出金			7,859,820 円		
		分担金・負担金			0 円		
		使用料・手数料			0 円		
		基金繰入金			0 円		
		地方債			0 円		
		その他特定財源			0 円		
			一般財源	7,859,821 円			
指標で表すことができない定性的な成果	施設利用者や対象事業所は増加しているが、正確な状況把握をして、適切な事務の執行を行った。		繰越・継続費の状況	職員給与費		1,914,600 円	
				事務事業の総コスト		17,634,241 円	
				繰越の有無	無	継続費の設定	無

職員給与費は、まちづくり報告書において積算した費用を掲載しています。

事業名	高齢者ふれあいの家支援事業		会計	01	一般会計	予算区分	政策	
政策	誰もが自分らしく暮らせるまち		予算科目	款	03	民生費		
施策	多様な生きがいをづくり			項	01	社会福祉費		
主管課	高齢者支援課				事業コード	02-51		
事業目的	対象（誰を・何を）		意図（どういう状態にしたいのか）					
	65歳以上の市民		高齢者の閉じこもりを防止し、生きがいを感じ心豊かな生活が送れるようにする。					
事業内容	市内の空家等を利用し、閉じこもりがちな高齢者が自由に集まり、地域の子どもたちを含めた高齢者との交流や健康づくり、趣味活動ができる場所を提供していただける個人・団体等を支援する。							
事業の実績（指標）	年間開催総数（回）	4,576	決算額	事業費計			5,921,377 円	
	市内設置場所（か所）	28		財源内訳	国庫支出金	0 円		
	年間利用者総数（人）	64,224			県支出金	0 円		
					分担金・負担金	0 円		
					使用料・手数料	0 円		
					基金繰入金	0 円		
					地方債	0 円		
					その他特定財源	0 円		
					一般財源	5,921,377 円		
					職員給与費			1,276,400 円
			事務事業の総コスト			7,197,777 円		
指標で表すことができない定性的な成果	アルコール消毒液・マスク等の配布を実施した。フレイル予防やながいき100歳体操とのコラボレーションによる、参加者の主体的な健康や介護予防への取組みを支援し、普及啓発を実施した。		繰越・継続費の状況	繰越の有無	無	継続費の設定	無	

職員給与費は、まちづくり報告書において積算した費用を掲載しています。



高齢者ふれあいの家での健康体操

事業名	敬老バス支援事業		会計	01	一般会計	予算区分	政策
政策	誰もが自分らしく暮らせるまち		予算科目	款	03	民生費	
施策	多様な生きがいがづくり			項	01	社会福祉費	
主管課	高齢者支援課			目	03	老人福祉費	
事業目的	対象（誰を・何を）	意図（どういう状態にしたいのか）					
事業内容	おおむね65歳以上の市民20名以上で連続2日間を限度に使用する団体		高齢者の積極的な社会参加に寄与し、生きがいのある生活を促進する。				
事業の実績（指標）	利用回数（回）	97	決算額	事業費計		7,353,016 円	
指標で表すことができない定性的な成果	利用人数（人）	1,889		財源内訳	国庫支出金	0 円	
	新規利用団体（団体）	-			県支出金	0 円	
					分担金・負担金	0 円	
					使用料・手数料	0 円	
					基金繰入金	0 円	
					地方債	0 円	
					その他特定財源	0 円	
			一般財源		7,353,016 円		
			職員給与費		1,276,400 円		
			事務事業の総コスト		8,629,416 円		
			繰越の有無	無	継続費の設定	無	
			繰越・継続費の状況				

職員給与費は、まちづくり報告書において積算した費用を掲載しています。



大型バス さつき号

事業名	在宅高齢者介護予防・生活支援事業		会計	01	一般会計	予算区分	政策
政策	誰もが自分らしく暮らせるまち		予算科目	款	03	民生費	
施策	地域ぐるみ支え合い体制づくり			項	01	社会福祉費	
主管課	高齢者支援課				事業コード	03-56	
事業目的	対象（誰を・何を）		意図（どういう状態にしたいのか）				
	65歳以上の一人暮らし又は高齢者世帯で身体上の理由により一般の理美容店を利用することが困難な市民（訪問理美容サービス）、同条件で一般の交通機関を利用することが困難な市民（外出支援サービス）		外出困難な高齢者に理髪の機会及び通院等の機会を提供し、在宅生活の継続、向上を図る。				
事業内容	公共交通機関の利用が困難な非課税世帯の単身高齢者を対象に、自宅の玄関から病院等の利用施設まで移動及び乗降の介助を支援する。また、理美容店へ出向くことが困難な高齢者には、訪問による理美容サービスを提供し、移動・出張に要する費用を助成する。						
事業の実績（指標）	訪問理美容サービス利用回数（回）	66	決算額	事業費計		10,565,940 円	
	外出支援サービス利用回数（回）	4,098		財源内訳	国庫支出金	0 円	
	訪問理美容サービス新規利用者（人）	22			県支出金	0 円	
	外出支援サービス新規利用者（人）	52			分担金・負担金	0 円	
					使用料・手数料	0 円	
					基金繰入金	0 円	
					地方債	0 円	
					その他特定財源	937,250 円	
					一般財源	9,628,690 円	
					職員給与費		1,276,400 円
			事務事業の総コスト		11,842,340 円		
指標で表すことができない定性的な成果	外出支援を必要としている人に適正に利用されるよう制度を周知するとともに、高齢者の有償ボランティアの場の創出と運転士を確保するよう取り組んだ。		繰越・継続費の状況	繰越の有無	無	継続費の設定	無

職員給与費は、まちづくり報告書において積算した費用を掲載しています。



外出支援サービスの利用者とボランティア運転士

事業名	福祉会館整備事業		会計	01	一般会計	予算区分	政策	
政策	誰もが自分らしく暮らせるまち		予算科目	款	03	民生費		
施策	地域福祉の推進			項	01	社会福祉費		
主管課	社会福祉課		目	04	福祉会館費		事業コード	01-51
事業目的	対象（誰を・何を）		意図（どういう状態にしたいのか）					
	福祉会館の利用者		計画的に会館の機能を維持するとともに、利用者に対し、いつでも利用できるように通年開館を実施する。					
事業内容	市民の健康と福祉の増進を図るため、地域福祉活動の拠点としての福祉会館の改修を行う。							
事業の実績（指標）	改修工事件数（件）	9	決算額	事業費計		43,565,476 円		
	改修済工事件数（件）	9		財源内訳	国庫支出金	0 円		
	福祉会館延べ利用人数（人）	262,980			県支出金	0 円		
					分担金・負担金	0 円		
					使用料・手数料	0 円		
					基金繰入金	8,000,000 円		
					地方債	14,000,000 円		
					その他特定財源	0 円		
					一般財源	21,564,876 円		
	指標で表すことができない定性的な成果	江戸川台福祉会館2階玄関ホールサッシ改修、下花輪福祉会館浴室ひび割れ及び塗装改修、東深井福祉会館ガラス飛散防止対策、名都借福祉会館空調設備改修、向小金福祉会館公共下水道接続工事、思井福祉会館屋上防水工事及び外壁塗装改修工事を実施した。		職員給与費		17,260,000 円		
事務事業の総コスト				60,825,476 円				
繰越の有無				無	繰越の設定		無	
		繰越・繰越費の状況						

職員給与費は、まちづくり報告書において積算した費用を掲載しています。

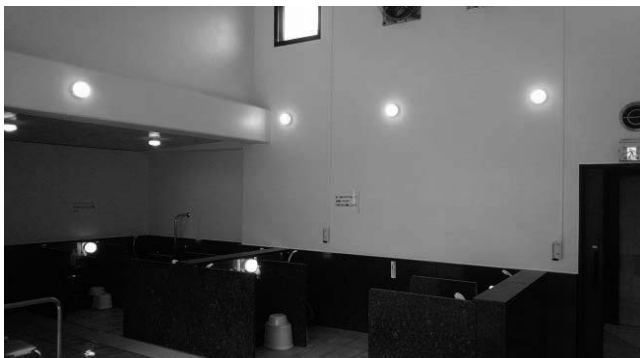

左：下花輪福祉会館浴室ひび割れ及び塗装改修

右：思井福祉会館外壁塗装改修



事業名	私立保育所等運営補助事業		会計	01	一般会計	予算区分	経常	
政策	子どもをみんなで育むまち		予算科目	款	03	民生費		
施策	保育サービスの充実			項	02	児童福祉費		
主管課	保育課		目	01	児童福祉総務費			
事業目的	対象（誰を・何を）	意図（どういう状態にしたいのか）						
事業内容	私立保育所等を設置運営する社会福祉法人等		保育士の確保及び質の向上を図る。					
事業の実績（指標）	補助施設数（件）	96	決算額	事業費計		2,502,882,898 円		
指標で表すことができない定性的な成果	待機児童数（令和5年4月1日時点（人））	0		財源内訳	国庫支出金	290,880,320 円		
					県支出金	443,345,000 円		
					分担金・負担金	0 円		
					使用料・手数料	0 円		
					基金繰入金	0 円		
					地方債	0 円		
					その他特定財源	0 円		
					一般財源	1,768,657,578 円		
					職員給与費		29,750,000 円	
				事務事業の総コスト		2,532,632,898 円		
			繰越の有無		無	継続費の設定	無	
			繰越・継続費の状況					

職員給与費は、まちづくり報告書において積算した費用を掲載しています。

事業名	私立保育所整備補助事業		会計	01	一般会計	予算区分	政策
政策	子どもをみんなで育むまち		予算科目	款	03	民生費	
施策	保育サービスの充実			項	02	児童福祉費	
主管課	子ども家庭課		目	01	児童福祉総務費		
事業目的	対象（誰を・何を）	意図（どういう状態にしたいのか）					
事業内容	保育所入所希望児童	認可保育所等の入所を希望する子ども及び保護者のために、認可保育所等を整備し、待機児童の解消を図る。					
事業の実績（指標）	整備箇所数（か所）	3	事業費計		479,079,586 円		
指標で表すことができない定性的な成果	整備により増加した定員数（人）	135	決算額	財源内訳	国庫支出金	100,721,000 円	
	待機児童数（令和5年4月1日時点（人））	0			県支出金	82,152,000 円	
質の高い保育を提供する認可保育所（法人）、多様な保育ニーズに対応出来る認可保育所（法人）を整備した。					分担金・負担金	0 円	
					使用料・手数料	0 円	
					基金繰入金	0 円	
					地方債	0 円	
					その他特定財源	0 円	
					一般財源	296,206,586 円	
			職員給与費		19,146,000 円		
			事務事業の総コスト		498,225,586 円		
			繰越の有無		有	継続費の設定	無
			繰越・継続費の状況		翌年度への明許繰越額99,683,440円		

職員給与費は、まちづくり報告書において積算した費用を掲載しています。



令和4年度整備 トレジャーキッズおおたかのもり保育園

事業名	送迎保育ステーション事業		会計	01	一般会計	予算区分	政策
政 策	子どもをみんなで育むまち		予算科目	款	03	民生費	
施 策	保育サービスの充実			項	02	児童福祉費	
主管課	保育課		目	01	児童福祉総務費		
事業目的	対象（誰を・何を） 保育所利用希望児童	意図（どういう状態にしたいのか） 送迎バスを活用し保育所へ入所させる。					
事業内容	流山おおたかの森駅前と南流山駅前の2か所の送迎保育ステーションから市内全域の保育所へ児童を送迎し、待機児童の解消及び児童の送迎に係る保護者の負担軽減を図る。						
事業の実績（指標）	送迎保育ステーションの設置数（か所）	2	決算額	事業費計		100,453,221 円	
	送迎バスの台数（台）	8		財源内訳	国庫支出金	49,887,000 円	
延べ利用数（人）	14,685	県支出金			0 円		
待機児童数（令和5年4月1日時点（人））	0	分担金・負担金			0 円		
		使用料・手数料			0 円		
		基金繰入金			0 円		
		地方債			0 円		
		その他特定財源			933,600 円		
		一般財源			49,632,621 円		
指標で表すことができない定性的な成果	昨年と同様に市内2か所の送迎保育ステーションを起点とし、バス8台で市内全域の保育所へ児童を送迎した。			職員給与費		2,552,800 円	
			事務事業の総コスト		103,006,021 円		
			繰越の有無		無	継続費の設定	
		繰越・継続費の状況					

職員給与費は、まちづくり報告書において積算した費用を掲載しています。



送迎保育を行っている様子

事業名	ファミリーサポートセンター支援事業		会計	01	一般会計	予算区分	政策
政策	子どもをみんなで育むまち		予算科目	款	03	民生費	
施策	子どもを産み育てやすい環境づくり			項	02	児童福祉費	
主管課	子ども家庭課				目	01	児童福祉総務費
事業目的	対象（誰を・何を）	意図（どういう状態にしたいのか）					
事業内容	市民	育児の援助を受けたい人で行いたい人が会員となり、保育施設までの送迎をはじめ、放課後や子どもが軽度の病気の場合等子どもを預かることにより、保護者の緊急時に対する支援を行う。					
事業の実績（指標）	ファミリー・サポート・センターの利用実績（件）	6,867	決算額	事業費計		18,215,589 円	
	ファミリー・サポート・センターの登録者数（人）	2,330		財源内訳	国庫支出金	6,071,000 円	
					県支出金	6,071,000 円	
					分担金・負担金	0 円	
					使用料・手数料	0 円	
					基金繰入金	0 円	
					地方債	0 円	
					その他特定財源	0 円	
			一般財源		6,073,589 円		
指標で表すことができない定性的な成果	助成対象の登録及び請求書について、郵送でも取り扱えるように、ホームページ等に掲載して対応するとともに、登録者を対象に、請求書の出し忘れ等に関する通知を送付した。	職員給与費		4,246,500 円			
		事務事業の総コスト		22,462,089 円			
		繰越の有無		無	継続費の設定		無
		繰越・継続費の状況					

職員給与費は、まちづくり報告書において積算した費用を掲載しています。

事業名	要保護児童対策事業		会計	01	一般会計	予算区分	経常
政策	子どもをみんなで育むまち		予算科目	款	03	民生費	
施策	養育環境への配慮			項	02	児童福祉費	
主管課	子ども家庭課				目	01	児童福祉総務費
					事業コード	10-03	
事業目的	対象（誰を・何を） 要保護又は要支援児童及びその保護者並びに特定妊婦		意図（どういう状態にしたいのか） 子どもが所属する機関・部署や地域の関係機関と連携し、子どもが家庭で安全安心に生活できるよう支援する。				
事業内容	要保護児童等の早期発見や適切な保護を図るため、児童相談所、警察、医療機関などの関係機関等との情報共有と連携を強化し、子どもや家庭に迅速・適切なサポートを図る。						
事業の実績（指標）	安全確認した割合（％）	99.00	決算額	事業費計		5,394,567 円	
	研修開催回数(回)	2		財源内訳	国庫支出金	1,686,000 円	
研修アンケートによる参加者の理解度（％）	91.00	県支出金			1,686,000 円		
		分担金・負担金			0 円		
		使用料・手数料			0 円		
		基金繰入金			0 円		
		地方債			0 円		
		その他特定財源			0 円		
			一般財源		2,022,567 円		
指標で表すことができない定性的な成果	子どもや保護者の様々なニーズに即した支援が行えるよう専門職を配置するとともに、研修会等への積極的な参加により、職員の相談援助技術等の向上を図った。		職員給与費		76,486,000 円		
			事務事業の総コスト		81,880,567 円		
			繰越・継続費の状況	繰越の有無	無	継続費の設定	無

職員給与費は、まちづくり報告書において積算した費用を掲載しています。

事業名	障害児通所支援事業		会計	01	一般会計	予算区分	経常
政策	誰もが自分らしく暮らせるまち		予算科目	款	03	民生費	
施策	障害福祉サービスの充実			項	02	児童福祉費	
主管課	障害者支援課				事業コード	03-01	
事業目的	対象（誰を・何を）		意図（どういう状態にしたいのか）				
	障害児及び療育等の支援が必要な子供		身近な地域で日常生活の基本的動作や生活能力の向上のための支援を行い、健やかな育成を支援する。				
事業内容	児童発達支援、放課後等デイサービス、保育所等訪問支援等のサービスを行う民間施設及びつばさ学園に対して、障害児福祉サービスに係る給付を行う。また、全てのサービス利用者に障害児相談支援を行う。						
事業の実績（指標）	障害児通所支援支給決定者（人）	1,115	決算額	事業費計		1,558,197,517 円	
	障害児通所支援事業所利用者（人）	12,641		財源内訳	国庫支出金	787,884,661 円	
		県支出金			387,120,196 円		
		分担金・負担金			0 円		
		使用料・手数料			0 円		
		基金繰入金			0 円		
		地方債			0 円		
		その他特定財源			0 円		
			一般財源	383,192,660 円			
指標で表すことができない定性的な成果	保育所等訪問支援の利用に関して関係機関との協議を行った。また、障害児相談支援事業所の新たな開設はなかったが、既存事業所の相談支援専門員の人数が増えている。		職員給与費		22,332,100 円		
			事務事業の総コスト		1,580,529,617 円		
			繰越の有無		無	継続費の設定	
		繰越・継続費の状況					

職員給与費は、まちづくり報告書において積算した費用を掲載しています。

事業名	ひとり親家庭等生活向上事業		会計	01	一般会計	予算区分	政策	
政策	子どもをみんなで育むまち		予算科目	款	03	民生費		
施策	養育環境への配慮			項	02	児童福祉費		
主管課	子ども家庭課				目	03	母子等福祉費	
事業目的	対象（誰を・何を）	意図（どういう状態にしたいのか）						
事業内容	児童扶養手当受給者等生活困窮者の子ども（中学校2年生及び中学校3年生に限る。）		学習のできる環境づくりを支援することにより、経済的格差及び教育格差の解消を図る。					
事業の実績（指標）	利用者数(人)	122	決算額	事業費計		53,809,786 円		
指標で表すことができない定性的な成果	協力塾数(件)	64		財源内訳	国庫支出金	0 円		
	学習の習慣がついたと回答した児童の割合 (%)	58.60			県支出金	0 円		
	希望通りの高校に進学できたと回答した児童の割合 (%)	82.80			分担金・負担金	0 円		
					使用料・手数料	0 円		
					基金繰入金	0 円		
					地方債	0 円		
					その他特定財源	0 円		
			一般財源		53,809,786 円			
	協定塾の負担を軽減するために、報告書等の簡素化に努めるとともに、積極的に市内学習塾に対し、当該事業への協力を呼び掛けた。		職員給与費		9,573,000 円			
			事務事業の総コスト		63,382,786 円			
			繰越の有無		無	継続費の設定	無	
			繰越・継続費の状況					

職員給与費は、まちづくり報告書において積算した費用を掲載しています。

事業名	児童館・児童センター整備事業		会計	01	一般会計	予算区分	政策
政 策	子どもをみんなで育むまち		予算科目	款	03	民生費	
施 策	子どもを産み育てやすい環境づくり			項	02	児童福祉費	
主管課	子ども家庭課			目	04	児童館費	
事業目的	対象（誰を・何を） 18歳未満の児童及びその保護者	意図（どういう状態にしたいのか） 児童館・児童センターの整備を行うことにより、児童の健全な遊びの場及び学びの場等を提供し、子育て家庭を取り巻くサポート環境の一層の充実を図る。					
事業内容	児童の健全な遊びの場等を提供するため、南流山中学校敷地内に、子育て支援施設（児童センター及び子育て世代包括支援センター）を整備する。なお、同施設に一体の複合施設として地域図書館を整備する。						
事業の実績（指標）	(仮称)南流山地域図書館・児童センター整備工事進捗率(%)	100.00	決算額	事業費計		571,677,251 円	
				財源内訳	国庫支出金	128,510,000 円	
		県支出金			0 円		
		分担金・負担金			0 円		
		使用料・手数料			0 円		
		基金繰入金			0 円		
		地方債			312,200,000 円		
		その他特定財源			0 円		
			一般財源	130,967,251 円			
指標で表すことができない定性的な成果	事故等の無いよう円滑な工事進捗を図り、令和4年12月1日に開館した。		繰越・繰越費の状況	職員給与費		12,764,000 円	
				事務事業の総コスト		584,441,251 円	
				繰越の有無	無	繰越費の設定	無
				令和2年度からの3か年継続事業618,000,000円 令和4年度決算額535,234,800円 前年度からの通次繰越額412,098,400円 前年度からの明許繰越額22,256,000円			

職員給与費は、まちづくり報告書において積算した費用を掲載しています。



左：南流山地域図書館・南流山児童センター外観 右：南流山児童センター内体育室



事業名	保育所改修事業		会計	01	一般会計	予算区分	政策	
政策	子どもをみんなで育むまち		予算科目	款	03	民生費		
施策	保育サービスの充実			項	02	児童福祉費		
主管課	保育課		目	05	保育所費		事業コード	02-51
事業目的	対象（誰を・何を）		意図（どういう状態にしたいのか）					
	公立保育所		児童が安全かつ快適に生活を送ることができる施設にする。					
事業内容	老朽化している公立保育所5施設の長寿命化と入所児童や職員が安全かつ快適に保育できるよう施設改修を実施する。							
事業の実績（指標）	改修箇所数（箇所）	2	決算額	事業費計		16,705,700 円		
	公立保育所利用者数（令和4年4月1日現在）（人）	503		財源内訳	国庫支出金	0 円		
		県支出金			0 円			
		分担金・負担金			0 円			
		使用料・手数料			0 円			
		基金繰入金			0 円			
		地方債			11,200,000 円			
		その他特定財源			0 円			
		一般財源	5,505,700 円					
指標で表すことができない定性的な成果	平和台保育所の保育室の空調機を更新した。 江戸川台保育所の給食室にスチームコンベクションオーブンを設置した。		職員給与費		849,300 円			
			事務事業の総コスト		17,555,000 円			
			繰越の有無		無	継続費の設定		無
		繰越・継続費の状況						

職員給与費は、まちづくり報告書において積算した費用を掲載しています。



左：保育室の空調機 右：給食室のスチームコンベクションオーブン

事業名	病児保育事業		会計	01	一般会計	予算区分	政策
政 策	子どもをみんなで育むまち		予算科目	款	03	民生費	
施 策	保育サービスの充実			項	02	児童福祉費	
主管課	保育課			目	05	保育所費	
事業目的	対象（誰を・何を）	意図（どういう状態にしたいのか）					
事業内容	病児保育事業		病児中・病児回復期にある児童の保護者				
事業の実績（指標）	病児及び病後児保育実施園数（園）	3	事業費計		56,494,000 円		
指標で表すことができない定性的な成果	利用者数（年度ごと延人数）（人）	173	決算額	財源内訳	国庫支出金	12,594,333 円	
					県支出金	10,412,333 円	
					分担金・負担金	0 円	
					使用料・手数料	0 円	
					基金繰入金	0 円	
					地方債	0 円	
					その他特定財源	0 円	
					一般財源	33,487,334 円	
					職員給与費	2,552,800 円	
					事務事業の総コスト	59,046,800 円	
		繰越の有無	無	繰越の設定	無		
		繰越・繰越費の状況					

職員給与費は、まちづくり報告書において積算した費用を掲載しています。



病児保育を行っている様子

事業名	新型コロナウイルス感染症対策事業（保育課）		会計	01	一般会計	予算区分	政策		
政 策	生きがいをもって健康・長寿に暮らせるまち		予算科目	款	03	民生費			
施 策	地域医療体制や健康危機管理体制づくり			項	02	児童福祉費			
主管課	保育課			目	05	保育所費			
事業目的	対象（誰を・何を）	市内保育所等						意図（どういう状態にしたいのか）	新型コロナウイルス感染症の感染拡大を防ぐ。
事業内容	保育所等に必要アルコール消毒液などの購入に補助金を交付する。また公立保育所ではICTを活用した業務支援システム導入と手洗い場の自動水栓化により保育士の業務負担軽減及び接触機会低減による衛生面の向上を図る。								
事業の実績（指標）	補助施設数（件）	91	決算額	事業費計		124,781,867 円			
				財源内訳	国庫支出金	32,722,000 円			
		県支出金			0 円				
		分担金・負担金			0 円				
		使用料・手数料			0 円				
		基金繰入金			0 円				
		地方債			0 円				
		その他特定財源			0 円				
			一般財源	92,059,867 円					
指標で表すことができない定性的な成果	新型コロナウイルス感染拡大防止として、保育所等が消耗品や備品購入等に係る費用に対して補助金の交付をした。 公立保育所の新型コロナウイルス感染拡大防止のため、ICT化及び手洗い場の自動水栓化工事を行った。		職員給与と費		1,276,400 円				
			事務事業の総コスト		126,058,267 円				
			繰越の有無		無	繰越の設定		無	
		繰越・継続費の状況							

職員給与と費は、まちづくり報告書において積算した費用を掲載しています。



左：登降所支援システム 右：手洗い場自動水栓

事業名	学童保育運営事業		会計	01	一般会計	予算区分	経常
政策	子どもをみんなで育むまち		予算科目	款	03	民生費	
施策	学童クラブの充実			項	02	児童福祉費	
主管課	教育総務課			目	06	都市児童健全育成費	
事業目的	対象（誰を・何を）	意図（どういう状態にしたいのか）					
事業内容	就労等の理由により放課後に家庭内での保育が困難な小学校児童		放課後の遊びと生活の場を提供し、児童の健全育成を図る。				
事業の実績（指標）	研修開催件数（件）	2	決算額	事業費計		148,233,739 円	
指標で表すことができない定性的な成果	学童クラブの延べ利用人数（人）	33,638		財源内訳	国庫支出金	56,936,007 円	
	放課後児童支援員へ処遇改善のために支払った額（千円）	50,983			県支出金	39,438,000 円	
					分担金・負担金	0 円	
					使用料・手数料	0 円	
					基金繰入金	0 円	
					地方債	0 円	
					その他特定財源	0 円	
			一般財源		51,859,732 円		
	学童クラブ支援員等の質の向上のため、市主催研修の開催や、支援員に対する処遇改善に係る費用の支払い等を行った。		職員給与費		9,995,200 円		
			事務事業の総コスト		158,228,939 円		
			繰越の有無		無	継続費の設定	無
			繰越・継続費の状況				

職員給与費は、まちづくり報告書において積算した費用を掲載しています。



学童クラブで過ごす子どもたち

事業名	学童クラブ施設整備事業		会計	01	一般会計	予算区分	政策
政 策	子どもをみんなで育むまち		予算科目	款	03	民生費	
施 策	学童クラブの充実			項	02	児童福祉費	
主管課	教育総務課			目	06	都市児童健全育成費	
事業目的	対象（誰を・何を）	意図（どういう状態にしたいのか）					
事業内容	児童数の増加に対応するため、新たな学童クラブを整備する。 老朽化している学童クラブの改修工事を行う。		放課後に適切な遊び及び生活の場として学童クラブ施設を整備し、児童の健全な育成を図る。				
事業の実績（指標）	学童クラブの整備後の定員数（人）	3,240	決算額	事業費計		48,948,444 円	
	学童クラブの整備後の施設数（施設）	37		財源内訳	国庫支出金	12,698,000 円	
待機児童数(3月末)(人)	0	県支出金			8,105,000 円		
		分担金・負担金			0 円		
		使用料・手数料			0 円		
		基金繰入金			0 円		
		地方債			8,200,000 円		
		その他特定財源			0 円		
			一般財源		19,945,444 円		
指標で表すことができない定性的な成果	新設小学校区学童クラブ創設のため、令和4年度から令和5年度の継続事業にて整備を進めた。 長崎小学校区ひよどり学童クラブの屋上防水工事を行った。		職員給与費		7,548,200 円		
			事務事業の総コスト		56,496,644 円		
			繰越・継続費の状況	繰越の有無	有	継続費の設定	有
令和4年度から2か年継続事業 409,876,000円							
令和4年度決算額 15,224,000円							
				翌年度への通次繰越額 25,764,000円			

職員給与費は、まちづくり報告書において積算した費用を掲載しています。



屋上防水工事を行った長崎小学校区ひよどり学童クラブ

事業名	つばさ学園療育相談事業		会計	01	一般会計	予算区分	政策
政策	誰もが自分らしく暮らせるまち		予算科目	款	03	民生費	
施策	障害福祉サービスの充実			項	02	児童福祉費	
主管課	児童発達支援センター			目	07	つばさ学園費	
事業目的	対象（誰を・何を）	意図（どういう状態にしたいのか）					
事業内容	心身の発達に心配のある乳幼児や児童に対し、専門的かつ総合的な支援が行えるよう相談支援等の充実を図る。		総合的な相談支援体制を通して子育て支援体制を確立する。				
事業の実績（指標）	発達相談総件数（件）	1,162	決算額	事業費計		18,274,070 円	
	新規発達相談件数（件）	384		財源内訳	国庫支出金	0 円	
	目標発達相談総件数に対する実際に実施した相談総件数の割合（%）	116.20			県支出金	2,618,550 円	
	初回面接に係る日数（日）	52			分担金・負担金	0 円	
					使用料・手数料	0 円	
					基金繰入金	0 円	
					地方債	0 円	
					その他特定財源	15,655,520 円	
					一般財源	0 円	
	指標で表すことができない定性的な成果	引き続き相談業務の一部を委託するとともに、児童発達支援センターにおいても専門職を充実させ発達相談業務を実施した。		職員給与費		71,817,500 円	
		事務事業の総コスト		90,091,570 円			
		繰越の有無		無	継続費の設定	無	
		繰越・継続費の状況					

職員給与費は、まちづくり報告書において積算した費用を掲載しています。



左：療育相談棟 右：検査室

事業名	被保護者健康管理支援事業		会計	01	一般会計	予算区分	政策	
政策	誰もが自分らしく暮らせるまち		予算科目	款	03	民生費		
施策	生活困窮者支援			項	03	生活保護費		
主管課	社会福祉課			目	01	生活保護総務費		
	社会福祉課				事業コード	02-54		
事業目的	対象（誰を・何を）		意図（どういう状態にしたいのか）					
	生活保護を受けている被保護者		被保護者の健康寿命を伸ばす。					
事業内容	生活保護法に基づき、生活保護受給者へ経済的自立のみならず医療と生活の両面から支援を行う。被保護者の生活習慣病等の予防や重症化を予防するため、レセプトデータを活用し、分析、健康課題を整理し、翌年度は、作成した資料を基に、個別支援計画を策定し、対象者への保健指導、生活支援を個別に実施する。							
事業の実績（指標）	健診受診勧奨（人）	1,472	決算額	事業費計		1,312,300 円		
				財源内訳	国庫支出金		1,312,300 円	
					県支出金		0 円	
					分担金・負担金		0 円	
					使用料・手数料		0 円	
					基金繰入金		0 円	
					地方債		0 円	
					その他特定財源		0 円	
		一般財源			0 円			
指標で表すことができない定性的な成果	新たにデータ分析を行い事業対象者の抽出を行い、健診受診勧奨及び生活習慣病の改善に向けた取組みを行った。		繰越・継続費の状況	職員給与費		638,200 円		
				事務事業の総コスト		1,950,500 円		
				繰越の有無	無	継続費の設定	無	

職員給与費は、まちづくり報告書において積算した費用を掲載しています。

事業名	生活保護法等に基づく扶助事業		会計	01	一般会計	予算区分	経常	
政策	誰もが自分らしく暮らせるまち		予算科目	款	03	民生費		
施策	生活困窮者支援			項	03	生活保護費		
主管課	社会福祉課				目	02	扶助費	
					事業コード	01-01		
事業目的	対象（誰を・何を）		意図（どういう状態にしたいのか）					
	生活に困窮している市民		最低限度の生活を保障するとともに、その自立を助長する。					
事業内容	生活保護受給者に各種扶助（生活・教育・住宅・医療・介護・出産・生業・葬祭）を適正に実施する。また、就労支援を始めとする自立支援プログラムの充実やハローワークとの連携により、保護受給者の経済的自立の支援を図る。							
事業の実績（指標）	生活保護受給者数（人）	1,883	決算額	事業費計		3,207,556,504 円		
	自立支援プログラム相談回数（被保護者就労支援事業分）（回）	169		財源内訳	国庫支出金	384,546,595 円		
	保護率（%）	0.89			県支出金	35,104,888 円		
	自立支援プログラム利用後、就労に至った人数（人）	0			分担金・負担金	0 円		
					使用料・手数料	0 円		
					基金繰入金	0 円		
					地方債	0 円		
					その他特定財源	68,822,277 円		
					一般財源	2,719,082,744 円		
				職員給与費	170,281,000 円			
		事務事業の総コスト	3,377,837,504 円					
指標で表すことができない定性的な成果	新型コロナウイルス感染症の影響により増加した生活困窮者に対し、地域包括支援センターや生活困窮者自立支援事業所と連携して支援を行った。		繰越・継続費の状況	繰越の有無	無	継続費の設定	無	

職員給与費は、まちづくり報告書において積算した費用を掲載しています。



# 工 衛 生

事業名	妊娠・出産・子育てサポート事業		会計	01	一般会計	予算区分	政策	
政 策	子どもをみんなで育むまち		予算科目	款	04	衛生費		
施 策	子どもを産み育てやすい環境づくり			項	01	保健衛生費		
主管課	健康増進課			目	01	保健衛生総務費		
事業目的	対象（誰を・何を）	意図（どういう状態にしたいのか）						
事業内容	全ての妊婦とハイリスク妊婦の子ども（概ね1歳6か月まで）	妊産婦とその子ども（家族）を対象に、個々に合わせた妊娠期からの支援計画を立て、各種事業や社会資源を活用しながら過ごすことにより、安心して出産を迎え、健やかな子育てを行うことができるようにする。また、ハイリスク妊婦については、妊娠期からの面談や訪問等での支援を実施することで、産後の育児困難に陥った場合にも継続的に円滑な支援につなげることができる。						
事業の実績（指標）	妊婦面談率（%）	100.00	決算額	事業費計		47,888,815 円		
	乳児家庭全戸訪問実施率（%）	97.27		財源内訳	国庫支出金	31,891,709 円		
	この地域で今後も子育てをしたい者の割合（%）	93.47			県支出金	6,257,720 円		
	育てにくさを感じた時に対処できる親の割合（%）	76.43			分担金・負担金	0 円		
					使用料・手数料	0 円		
					基金繰入金	0 円		
			地方債		0 円			
			その他特定財源	0 円				
			一般財源	9,739,386 円				
指標で表すことができない定性的な成果	母子健康手帳交付時に専門職による面談を行い、妊娠早期からの情報提供や支援の必要な方の把握に努めた。 令和5年3月23日には、南流山センター内に子育てなんでも相談室を開設し、身近で相談に応じることで、支援体制の強化を図った。		職員給与費		55,229,000 円			
			事務事業の総コスト		103,117,815 円			
			繰越の有無		無	継続費の設定		無
			繰越・継続費の状況					

職員給与費は、まちづくり報告書において積算した費用を掲載しています。

事業名	母子健康診査事業		会計	01	一般会計	予算区分	経常
政策	生きがいをもって健康・長寿に暮らせるまち		予算科目	款	04	衛生費	
施策	ライフステージに応じた市民の健康づくり			項	01	保健衛生費	
主管課	健康増進課			目	01	保健衛生総務費	
事業目的	対象（誰を・何を）	意図（どういう状態にしたいのか）					
事業内容	母子保健法に基づき、母子の健康の保持増進を目的とし、妊婦、3～6か月児、9～11か月児、3か月児、1歳6か月児、3歳児を対象に、妊婦・乳児一般健康診査、3か月児・1歳6か月児・3歳児健康診査を実施する。3歳児健康診査の一部を除き、個別委託を実施する。また、令和3年度から新生児聴覚スクリーニング検査を実施している。※組織改編による事業内容の再編あり。						
事業の実績（指標）	妊娠届出数及び転入妊婦数（人）	2,238	決算額	事業費計		378,936,596 円	
	3か月児、1歳6か月児、3歳児健診発送数（通）	7,034		財源内訳	国庫支出金	4,127,000 円	
妊婦一般健康診査受診率（%）	90.19	県支出金			0 円		
3か月児、1歳6か月児、3歳児健診受診率（%）	94.29	分担金・負担金			0 円		
		使用料・手数料			0 円		
		基金繰入金			0 円		
		地方債			0 円		
		その他特定財源			0 円		
			一般財源	374,809,596 円			
指標で表すことができない定性的な成果	健診結果、訪問、相談等の全ての記録を電子カルテ化することで、妊産婦から乳幼児の情報を共有し、切れ目のない支援を実施した。また、乳幼児健康診査においては、感染予防に努めながら、安心して受診できるよう各種健康診査を適切な時期に実施した。新生児聴覚スクリーニング検査については、母子健康手帳交付時に丁寧な周知に努めた。		職員給与費		109,184,000 円		
			事務事業の総コスト		488,120,596 円		
			繰越の有無		無	継続費の設定	
		繰越・継続費の状況					

職員給与費は、まちづくり報告書において積算した費用を掲載しています。

事業名	健康づくり支援事業		会計	01	一般会計	予算区分	経常
政策	生きがいをもって健康・長寿に暮らせるまち		予算科目	款	04	衛生費	
施策	ライフステージに応じた市民の健康づくり			項	01	保健衛生費	
主管課	健康増進課				事業コード	06-02	
事業目的	対象（誰を・何を）		意図（どういう状態にしたいのか）				
	市民		健康寿命の延伸を図る。				
事業内容	誰もが、生涯を通じ生き生きと自分らしく充実した人生を送る社会を実現するため、第2次健康づくり支援計画（令和2～11年度）に基づき、乳幼児期から高齢期までの全ての市民を対象とした健康づくりを推進する。ヘルスアップ教室や健康づくり推進員活動、市民健康まつり、健康チェックコーナー等を通じて、健康的な生活習慣を身につけるための機会の提供や健康情報の普及啓発、受動喫煙防止等のたばこ対策、保育所や学校等と連携した食育の推進などを行う。						
事業の実績（指標）	ヘルスアップ教室開催回数（回）	110	決算額	事業費計		2,269,445 円	
	ヘルスアップ教室参加者（人）	232		財源内訳	国庫支出金	0 円	
	市民健康まつり参加者数（人）	-			県支出金	0 円	
					分担金・負担金	0 円	
					使用料・手数料	0 円	
					基金繰入金	0 円	
					地方債	0 円	
					その他特定財源	708,400 円	
		一般財源	1,561,045 円				
指標で表すことができない定性的な成果	ヘルスアップ事業を通して体を動かす楽しさを実感しながら運動習慣を身につけるきっかけ作りに重点を置き、市民の健康づくりを支援する取組みを行った。新型コロナウイルス感染症流行のため、市民健康まつりや健康づくり講習会（小学校への受動喫煙防止の講演会）は中止となった。		職員給与費		13,819,500 円		
			事務事業の総コスト		16,088,945 円		
			繰越の有無		無	繰越の設定	
		繰越・繰越費の状況					

職員給与費は、まちづくり報告書において積算した費用を掲載しています。

事業名	健康危機管理整備事業		会計	01	一般会計	予算区分	政策
政 策	生きがいをもって健康・長寿に暮らせるまち		予 算 科 目	款	04	衛生費	
施 策	地域医療体制や健康危機管理体制づくり			項	01	保健衛生費	
主管課	健康増進課			目	01	保健衛生総務費	
事業目的	対象（誰を・何を）	意図（どういう状態にしたいのか）					
	市民等	新型インフルエンザ等感染症の感染拡大期及び災害発生時において一人でも多くの市民が治療・救命を受けることができるようにする。					
事業内容	災害や新型インフルエンザ等感染症など、市民の生命や健康を脅かす健康危機が発生した場合に備えるため、県や関係機関との連携・協力のもと健康危機管理体制を構築する。災害発生時に備えるため、救護所用の医療資器材や医薬品の備蓄をする等、医療救護体制の整備を行うとともに、新型インフルエンザ等感染症の発生に備え、ワクチンの住民接種体制の整備、感染者に接触する職員等の个人防护具や消毒薬等の備蓄等、新型インフルエンザ等感染症に対する対応体制等を構築する。						
事業の実績（指標）	災害医療対策会議実施回数（回）	-	決 算 額	事業費計		3,700,400 円	
	ランニング備蓄店舗数（件）	36		財 源 内 訳	国庫支出金	0 円	
		県支出金			0 円		
		分担金・負担金			0 円		
		使用料・手数料			0 円		
		基金繰入金			0 円		
		地方債			0 円		
		その他特定財源			0 円		
		一般財源			3,700,400 円		
指標で表すことができない定性的な成果	災害発生時における救護所の必要物品の確認や期限切れ医薬品の交換、コロナ禍で使用した物品の補充と新規備蓄を行い、医療救護活動マニュアルに掲載一覧の品目を整備した。災害医療対策会議については、新型コロナウイルス感染症流行により開催できなかった。			職員給与費		1,487,500 円	
			事務事業の総コスト		5,187,900 円		
			繰越の有無		無	継続費の設定	
		繰越・継続費の状況					

職員給与費は、まちづくり報告書において積算した費用を掲載しています。

事業名	新型コロナウイルス感染症対策事業（健康増進課）		会計	01	一般会計	予算区分	政策
政 策	生きがいをもって健康・長寿に暮らせるまち		予算科目	款	04	衛生費	
施 策	地域医療体制や健康危機管理体制づくり			項	01	保健衛生費	
主管課	健康増進課			目	01	保健衛生総務費	
事業目的	対象（誰を・何を）	意図（どういう状態にしたいのか）					
事業内容	<p>市民等</p> <p>新型コロナウイルス感染症に関する相談先が確保されること、また、市内医療提供体制が確保されていること等により安心する。</p> <p>新型コロナウイルス感染症の流行に対応するため、市民の不安解消を図る流山市新型コロナウイルス相談専用ダイヤルの設置、市内医療機関への流山市新型コロナウイルス感染症対策医療提供促進交付金の交付、高齢者施設等での抗原検査等必要な感染防止対策を行う。なお、当該事業は 国の感染症法上の分類見直し等があることから、国や県の動向等を注視し、必要に応じ事業実施を見直すなどして取り組んでいく。</p>						
事業の実績（指標）	新型コロナウイルス相談専用ダイヤルへの問い合わせ件数（件）	25,156	決算額	事業費計		330,125,200 円	
				財源内訳	国庫支出金	7,233,728 円	
		県支出金			1,889,399 円		
		分担金・負担金			0 円		
		使用料・手数料			0 円		
		基金繰入金			7,500,000 円		
		地方債			0 円		
		その他特定財源			0 円		
		一般財源			313,502,073 円		
指標で表すことができない定性的な成果	<p>市内医療機関に対し流山市医療提供促進交付金の交付、高齢者施設等への感染症認定看護師等の派遣、感染者が確認された高齢者施設等へのPCR検査の実施や抗原検査キットの配布等、感染拡大防止等に取り組んだ。市内居住者新型コロナウイルス感染者（人）については、国の全数把握の見直しが行われ、令和4年9月26日までの感染者数は、19,216人であった。</p>			職員給与費		6,804,200 円	
			事務事業の総コスト		336,929,400 円		
			繰越の有無		無	繰越の設定	
		繰越・繰越費の状況					

職員給与費は、まちづくり報告書において積算した費用を掲載しています。

事業名	予防接種事業		会計	01	一般会計	予算区分	経常
政 策	生きがいをもって健康・長寿に暮らせるまち		予算科目	款	04	衛生費	
施 策	疾病の早期発見			項	01	保健衛生費	
主管課	健康増進課			目	02	予防費	
事業目的	対象（誰を・何を）	意図（どういう状態にしたいのか）					
事業内容	接種時において住民登録があり、予防接種法施行令で定める者	感染症の発生及びまん延を予防するために予防接種を行い、公衆衛生の向上及び健康増進に寄与する。					
事業の実績（指標）	麻しん風しん1期個別勧奨数（通）	2,311	決算額	事業費計		718,237,283 円	
	麻しん風しん2期個別勧奨数（通）	2,490		財源内訳	国庫支出金	11,420,000 円	
	麻しん風しん1期接種率（%）	96.96			県支出金	286,000 円	
	麻しん風しん2期接種率（%）	97.28			分担金・負担金	0 円	
					使用料・手数料	0 円	
					基金繰入金	0 円	
					地方債	0 円	
					その他特定財源	0 円	
			一般財源		706,531,283 円		
指標で表すことができない定性的な成果	ヒトパピローマウイルス感染症予防接種とキャッチアップ接種の対象者へ個別通知を送付した。風しんの抗体検査・風しん第5期予防接種の実施期間延長に伴い、未接種者への新規クーポン券の発行や、転入者への通知を行った。また、1歳6か月児健康診査の個別通知を利用した接種勧奨を行い、接種率の向上を図った。		職員給与費		28,591,344 円		
			事務事業の総コスト		746,828,627 円		
			繰越の有無		無	継続費の設定	
		繰越・継続費の状況					

職員給与費は、まちづくり報告書において積算した費用を掲載しています。

事業名	健康増進事業		会計	01	一般会計	予算区分	経常
政策	生きがいをもって健康・長寿に暮らせるまち		予算科目	款	04	衛生費	
施策	疾病の早期発見			項	01	保健衛生費	
主管課	健康増進課				事業コード	02-01	
事業目的	対象（誰を・何を）		意図（どういう状態にしたいのか）				
	市民		市民一人一人が自らの健康を守るため、病気に対する正しい知識を持ち、生活習慣を改善し、疾病の予防及び早期発見につなげる。				
事業内容	健康増進法に基づき、健康に関する知識の向上、生活習慣の改善を図り、疾病の早期発見・早期治療のための健康診査や各種がん検診を実施する。						
事業の実績（指標）	がん検診精密検査受診率（精検受診者/要精検者）（%）	82.00	決算額	事業費計		283,929,515 円	
	がん検診精密検査未把握率（%）	13.00		財源内訳	国庫支出金	0 円	
		県支出金			12,497,000 円		
		分担金・負担金			0 円		
		使用料・手数料			0 円		
		基金繰入金			0 円		
		地方債			0 円		
		その他特定財源			61,100 円		
			一般財源	271,371,415 円			
指標で表すことができない定性的な成果	各種がん検診及び精密検査受診率向上に向け、個別受診勧奨を行った。また、大腸がん検診の精密検査対象を国の指針に基づき整理した。健康教育については、乳幼児健診等の機会を利用し、若い世代の方向けにがんの知識や検診の重要性の普及に努めた。		職員給与費		52,782,000 円		
			事務事業の総コスト		336,711,515 円		
			繰越の有無		無	継続費の設定	
		繰越・継続費の状況					

職員給与費は、まちづくり報告書において積算した費用を掲載しています。

事業名	新型コロナウイルス感染症対策事業（健康増進課 ワクチン接種分）		会計	01	一般会計	予算区分	政策
政 策	生きがいをもって健康・長寿に暮らせるまち		予算科目	款	04	衛生費	
施 策	地域医療体制や健康危機管理体制づくり			項	01	保健衛生費	
主管課	健康増進課			目	02	予防費	
事業目的	対象（誰を・何を）	意図（どういう状態にしたいのか）					
事業内容	医療従事者等及び市民	新型コロナウイルスワクチン接種を円滑に実施し、希望する市民が適切な時期に接種を受けられる。					
事業の実績（指標）	市内新型コロナウイルスワクチン接種施設数（か所）	66	決算額	事業費計		1,536,277,895 円	
指標で表すことができない定性的な成果	新型コロナウイルスワクチン接種実施回数（回）	249,359		財源内訳	国庫支出金	1,533,453,790 円	
					県支出金	1,094,000 円	
					分担金・負担金	0 円	
					使用料・手数料	0 円	
					基金繰入金	0 円	
					地方債	0 円	
					その他特定財源	598,257 円	
			一般財源		1,131,848 円		
			職員給与費		87,327,000 円		
			事務事業の総コスト		1,623,604,895 円		
			繰越・継続費の状況	繰越の有無	有	継続費の設定	有
				令和3年度から2か年継続事業245,518,000円 令和4年度決算額346,758,877円 前年度からの通次繰越額41,181,222円 前年度からの明許繰越額192,155,738円 翌年度への明許繰越額46,343,280円			

職員給与費は、まちづくり報告書において積算した費用を掲載しています。



新型コロナウイルスワクチン集団接種会場



事業名	医療体制整備・確保事業		会計	01	一般会計	予算区分	経常	
政 策	生きがいをもって健康・長寿に暮らせるまち		予算科目	款	04	衛生費		
施 策	地域医療体制や健康危機管理体制づくり			項	01	保健衛生費		
主管課	健康増進課			目	03	診療所費		
事業目的	対象（誰を・何を）	意図（どういう状態にしたいのか）						
事業内容	市民等	必要な医療提供体制の整備・確保を図り、市民が安心して生活できるようにする。						
事業の実績（指標）	平日夜間・休日診療所開設日数（日）	365	決算額	事業費計		99,277,691 円		
	平日夜間・休日診療所、夜間小児救急医療、第2次救急医療利用者数（人）	2,752		財源内訳	国庫支出金		0 円	
	看護師学校修学資金貸付金申請件数（件）	63			県支出金		140,000 円	
					分担金・負担金		0 円	
					使用料・手数料		1,966,405 円	
					基金繰入金		0 円	
					地方債		0 円	
					その他特定財源		456,000 円	
					一般財源		96,715,286 円	
				職員給与費		1,914,600 円		
			事務事業の総コスト		101,192,291 円			
指標で表すことができない定性的な成果	流山市平日夜間・休日診療所および夜間小児救急、2次救急など医療提供体制の維持のほか、院内保育の助成、看護師等修学資金貸付により医療人材の確保に取り組んだ。		繰越・継続費の状況		繰越の有無	無	継続費の設定	無

職員給与費は、まちづくり報告書において積算した費用を掲載しています。

事業名	生物多様性地域戦略推進事業		会計	01	一般会計	予算区分	政策
政策	良質な住環境のなかで暮らせるまち		予算科目	款	04	衛生費	
施策	生物多様性の保全・回復			項	01	保健衛生費	
主管課	環境政策課			目	04	環境衛生費	
事業目的	対象（誰を・何を）	意図（どういう状態にしたいのか）					
	市内の多様な自然環境	生物多様性の保全と持続可能な利用を図る。					
事業内容	生物多様性ながれやま戦略（第二期）に基づき、各重点拠点のモニタリング調査、植樹事業、市の鳥に関する事業等を行うことにより、市民への生物多様性に関する啓発を行う。						
事業の実績（指標）	生物多様性啓発イベントの参加者数（人）	109	決算額	事業費計		2,078,605 円	
	市内は緑が豊かで潤いがあり、緑とのふれあいに満足していると思う市民の割合(%)	86.50		財源内訳	国庫支出金	0 円	0 円
				県支出金	0 円	0 円	0 円
					分担金・負担金	0 円	0 円
					使用料・手数料	0 円	0 円
					基金繰入金	0 円	0 円
					地方債	0 円	0 円
					その他特定財源	0 円	0 円
					一般財源	2,078,605 円	
					職員給与費	12,764,000 円	
指標で表すことができない定性的な成果	グリーンフェスティバルや生物多様性シンポジウムなどの環境学習の機会を通じて、生物多様性の価値や持続可能性について啓発を行った。		繰越・継続費の状況	事務事業の総コスト		14,842,605 円	
				繰越の有無	無	継続費の設定	無

職員給与費は、まちづくり報告書において積算した費用を掲載しています。



まちなか森づくりプロジェクト「トラックの森づくり」植樹祭

事業名	地球温暖化対策事業		会計	01	一般会計	予算区分	政策
政策	良質な住環境のなかで暮らせるまち		予算科目	款	04	衛生費	
施策	地球温暖化対策の推進			項	01	保健衛生費	
主管課	環境政策課			目	04	環境衛生費	
事業目的	対象（誰を・何を）	意図（どういう状態にしたいのか）					
	全市民	CO2の削減、地球温暖化の防止を図る。					
事業内容	地球温暖化対策実行計画に基づき、太陽光発電設備等への補助事業、市民環境講座や緑のカーテンによる啓発等の事業を行う。						
事業の実績（指標）	地球温暖化対策省エネルギー設備補助金交付支給件数（件）	193	決算額	事業費計		25,204,482 円	
	省エネルギー設備補助金による二酸化炭素の削減量（t-CO2）	313		財源内訳	国庫支出金	0 円	
		県支出金			7,614,000 円		
		分担金・負担金			0 円		
		使用料・手数料			0 円		
		基金繰入金			0 円		
		地方債			0 円		
		その他特定財源			0 円		
		一般財源			17,590,482 円		
指標で表すことができない定性的な成果	集合住宅や商業施設等の電気自動車等充電設備の設置補助へのPRを行ったほか、脱炭素に向けた多様な補助制度を設けるとともに、市民や事業者に向けて制度の有用性について周知を行った。			職員給与費		15,955,000 円	
			事務事業の総コスト		41,159,482 円		
			繰越・継続費の状況		繰越の有無	無	継続費の設定

職員給与費は、まちづくり報告書において積算した費用を掲載しています。



電気自動車を充電

事業名	路上喫煙の防止及びまちをきれいにする事業		会計	01	一般会計	予算区分	政策
政 策	良質な住環境のなかで暮らせるまち		予算科目	款	04	衛生費	
施 策	生活環境の保全			項	01	保健衛生費	
主管課	環境政策課			目	04	環境衛生費	
事業目的	対象（誰を・何を）	意図（どういう状態にしたいのか）					
事業内容	条例違反者（路上喫煙、ポイ捨て、犬ふん放置） 路上喫煙等のマナー向上及び防止を図る。						
事業の実績（指標）	路上喫煙等防止指導件数（件）	190	決算額	事業費計		9,991,086 円	
指標で表すことができない定性的な成果	路上喫煙等防止過料件数（件）	123		財源内訳	国庫支出金	0 円	
					県支出金	0 円	
					分担金・負担金	0 円	
					使用料・手数料	0 円	
					基金繰入金	0 円	
					地方債	0 円	
					その他特定財源	226,000 円	
			一般財源		9,765,086 円		
	年間を通してパトロールを実施し、路上喫煙防止に努めた。		職員給与費		7,513,500 円		
			事務事業の総コスト		17,504,586 円		
			繰越の有無		無	継続費の設定	無
			繰越・継続費の状況				

職員給与費は、まちづくり報告書において積算した費用を掲載しています。



路上喫煙防止パトロールの様子

事業名	ごみ収集事業		会計	01	一般会計	予算区分	経常
政 策	良質な住環境のなかで暮らせるまち		予算科目	款	04	衛生費	
施 策	ごみの減量化・資源化の推進			項	02	清掃費	
主管課	クリーンセンター				目	02	塵芥処理費
事業目的	対象（誰を・何を）		意図（どういう状態にしたいのか）				
	市民		一般家庭ごみを衛生的かつ迅速に収集を行う。				
事業内容	各家庭からごみ集積所に排出される一般廃棄物を衛生的に処理するため、ごみの収集を業務委託し、ごみを適正に処理することによって、市民一人一人が衛生的な中で生活が営むことができる環境づくりに努める。						
事業の実績（指標）			決算額	事業費計		330,884,402 円	
				財源内訳	国庫支出金	0 円	
		県支出金			0 円		
		分担金・負担金			0 円		
		使用料・手数料			330,868,402 円		
		基金繰入金			0 円		
		地方債			0 円		
		その他特定財源			0 円		
		一般財源	16,000 円				
指標で表すことができない定性的な成果	「正しいごみの出し方・分け方」パンフレットの見直しを検討した。ごみの排出量の減量化が困難である、紙おむつ使用世帯に指定ごみ袋を支給し、指定ごみ袋の導入による当該世帯の経済的負担を軽減し、その生活を支援した。		職員給与費		10,048,000 円		
			事務事業の総コスト		340,932,402 円		
			繰越の有無		無	繰越の設定	無
			繰越・繰越費の状況				

職員給与費は、まちづくり報告書において積算した費用を掲載しています。



ごみ収集運搬業者等への交通安全教育講習会

事業名	ごみ減量・資源化事業		会計	01	一般会計	予算区分	経常
政策	良質な住環境のなかで暮らせるまち		予算科目	款	04	衛生費	
施策	ごみの減量化・資源化の推進			項	02	清掃費	
主管課	クリーンセンター				目	03	リサイクル推進費
事業目的	対象（誰を・何を）	意図（どういう状態にしたいのか）					
	市民・事業者	ごみ排出量の減量化及び資源化の促進を図る。					
事業内容	ごみの減量、分別促進を図るため、指定ごみ袋やごみ分別アプリの導入、食品ロス削減の先進地視察及び事業系排出者へのアンケートを実施する。						
事業の実績（指標）	ガレージセール実施回数（回）	-	決算額	事業費計			491,577 円
	ごみ出前講座回数（回）	5		財源内訳	国庫支出金	0 円	
1人1日当たりのごみ発生量（g/1人・日） ※値は令和3年度の数値を使用	795	県支出金			0 円		
資源化率（%） ※値は令和3年度の数値を使用	28.70	分担金・負担金			0 円		
		使用料・手数料			0 円		
		基金繰入金			0 円		
		地方債			0 円		
		その他特定財源	0 円				
			一般財源		491,577 円		
指標で表すことができない定性的な成果	周知拡大を図るため、ごみ出前講座を行うほか、ごみ分別アプリの利用促進を図り、ごみの減量、分別や指定ごみ袋の周知を併せて行った。		職員給与費			9,407,500 円	
			事務事業の総コスト			9,899,077 円	
			繰越の有無		無	継続費の設定	
			繰越・継続費の状況				

職員給与費は、まちづくり報告書において積算した費用を掲載しています。



ごみ分別のための出前講座

事業名	リサイクル推進事業		会計	01	一般会計	予算区分	経常
政策	良質な住環境のなかで暮らせるまち		予算科目	款	04	衛生費	
施策	ごみの減量化・資源化の推進			項	02	清掃費	
主管課	クリーンセンター				事業コード	02-01	
事業目的	対象（誰を・何を）		意図（どういう状態にしたいのか）				
	市民・市内事業者		3R（リデュース・リユース・リサイクル）の促進を図る。				
事業内容	集団回収を実施するリサイクル団体の活動支援やごみ減量化促進ポスターコンクールの開催及び各種講座等を開催する。また、生ごみ肥料化処理器による生ごみの減量化及び再資源化を図るとともに、購入者に費用の一部を補助する。						
事業の実績（指標）	リサイクル団体登録数（団体）	254	決算額	事業費計		242,646,277 円	
	リサイクル講座（教室）開催数（回）	68		財源内訳	国庫支出金	0 円	
	集団回収量（t）	8,540			県支出金	0 円	
	リサイクル講座（教室）の参加者数（人）	561			分担金・負担金	0 円	
					使用料・手数料	0 円	
					基金繰入金	0 円	
					地方債	0 円	
		その他特定財源	15,294,510 円				
		一般財源	227,351,767 円				
指標で表すことができない定性的な成果	令和4年度から開始した生ごみ肥料化処理器購入補助金制度を広く周知し、ごみの減量・資源化に努めた。		職員給与費		8,767,000 円		
			事務事業の総コスト		251,413,277 円		
			繰越の有無		無	継続費の設定	
		繰越・継続費の状況					

職員給与費は、まちづくり報告書において積算した費用を掲載しています。



ごみ減量化促進ポスターコンクール 入賞作品



事業名	ごみ焼却施設整備事業		会計	01	一般会計	予算区分	政策	
政策	良質な住環境のなかで暮らせるまち		予算科目	款	04	衛生費		
施策	一般廃棄物の適正処理			項	02	清掃費		
主管課	クリーンセンター			目	04	塵芥処理施設整備費		
事業目的	対象（誰を・何を）	意図（どういう状態にしたいのか）						
事業内容	ごみ焼却施設の各種設備機器		ごみ焼却施設の適正な維持管理を図り、安全で安定的に施設を稼働させる。					
事業の実績（指標）	修繕費用（千円）	89,379	決算額	事業費計		709,248,320 円		
指標で表すことができない定性的な成果	機器類の不具合に伴う、施設の稼働停止件数（件）	-		繰越・継続費の状況	国庫支出金		0 円	
					県支出金		0 円	
					分担金・負担金		0 円	
					使用料・手数料		0 円	
					基金繰入金		0 円	
					地方債		0 円	
					その他特定財源		0 円	
			一般財源		709,248,320 円			
	ごみ焼却施設の定期点検整備及び修繕業務を適正に実施した。		職員給与費		9,573,000 円			
			事務事業の総コスト		718,821,320 円			
			繰越の有無		無	継続費の設定	無	

職員給与費は、まちづくり報告書において積算した費用を掲載しています。

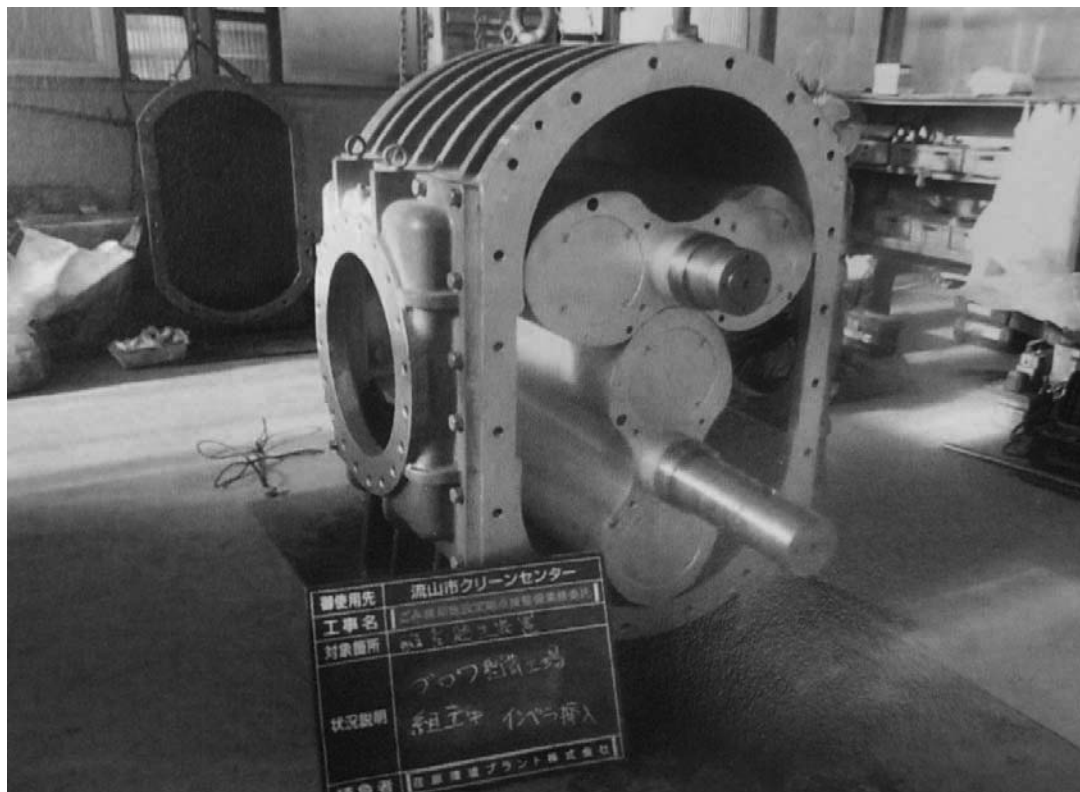

ごみ焼却施設 酸素発生装置 定期点検整備



# 才 労 働

事業名	就労支援セミナー企画運営事業		会計	01	一般会計	予算区分	政策	
政 策	賑わいと魅力のあるまち		予算科目	款	05	労働費		
施 策	就労の支援			項	01	労働諸費		
主管課	商工振興課			目	01	労働諸費		
事業目的	対象（誰を・何を）		意図（どういう状態にしたいのか）					
事業内容	求職者		就職に必要な心構えとスキルを習得できるようになる。					
事業の実績（指標）	就職個別相談相談者数（人）	105	決算額	事業費計		12,169,520 円		
指標で表すことができない定性的な成果	相談者の就職者数（人）	75		財源内訳	国庫支出金		0 円	
	年間セミナー参加者数（人）	158			県支出金		3,129,000 円	
					分担金・負担金		0 円	
					使用料・手数料		0 円	
					基金繰入金		0 円	
					地方債		0 円	
					その他特定財源		0 円	
					一般財源		9,040,520 円	
			職員給与費		1,105,500 円			
			事務事業の総コスト		13,275,020 円			
			繰越の有無		無	繰越費の設定	無	
			繰越・継続費の状況					

職員給与費は、まちづくり報告書において積算した費用を掲載しています。



就職支援セミナー「自分を知るためのセミナー」

## カ 農林水産業

事業名	エコ農業推進事業	会計	01	一般会計	予算区分	政策
政策	賑わいと魅力のあるまち	予算科目	款	06	農林水産業費	
施策	農業経営改善の充実		項	01	農業費	
主管課	農業振興課		目	03	農業振興費	
事業目的	対象（誰を・何を） 市内の農作物の生産体制	意図（どういう状態にしたいのか） 環境と人にやさしく、消費者からの信頼が得られるようになる。				
事業内容	減農薬、減化学肥料による環境への負荷を低減する方向の農業生産を推進し、環境にやさしい農業の向上に資するための支援事業を行い、消費者のエコロジー趣向に対応し、環境にやさしい農産物生産に寄与する。					
事業の実績（指標）	実績補助金額（千円）	1,350	決算額	事業費計		1,350,100 円
	エコ農業生産農家数（件）	43		財源内訳	国庫支出金	0 円
					県支出金	0 円
					分担金・負担金	0 円
					使用料・手数料	0 円
					基金繰入金	0 円
					地方債	0 円
					その他特定財源	0 円
					一般財源	1,350,100 円
				職員給与費	1,753,400 円	
		事務事業の総コスト	3,103,500 円			
指標で表すことができない定性的な成果	減農薬、減化学肥料による有機農業を行う堆肥の導入を継続できるよう支援した。	繰越・継続費の状況	繰越の有無	無	継続費の設定	無

職員給与費は、まちづくり報告書において積算した費用を掲載しています。

事業名	学校給食地産地消推進事業		会計	01	一般会計	予算区分	政策
政策	賑わいと魅力のあるまち		予算科目	款	06	農林水産業費	
施策	農業への理解の促進			項	01	農業費	
主管課	農業振興課			目	03	農業振興費	
事業目的	対象（誰を・何を）	意図（どういう状態にしたいのか）					
	水稻生産者	安定した消費先が確保でき、生産所得が安定する。					
事業内容	地産地消を推進し、流山産米を市内小中学校及び保育所の給食に提供するため、水稻生産者等を助成することで安定的に通年供給できるよう確保する。なお、学校給食については、米以外にも地元野菜の供給拡大を促進する。						
事業の実績（指標）	米飯給食実施回数（回/年）	2,970	決算額	事業費計		15,891,600 円	
	学校給食への米の出荷量（t）	232		財源内訳	国庫支出金	0 円	
		県支出金			0 円		
		分担金・負担金			0 円		
		使用料・手数料			0 円		
		基金繰入金			0 円		
		地方債			0 円		
		その他特定財源			0 円		
		一般財源	15,891,600 円				
指標で表すことができない定性的な成果	流山産米を学校給食に通年供給するため、水稻生産者の収益性が安定するよう継続的支援した。	職員給与費		2,552,800 円			
		事務事業の総コスト		18,444,400 円			
		繰越の有無		無	継続費の設定		無
		繰越・継続費の状況					

職員給与費は、まちづくり報告書において積算した費用を掲載しています。



地元産1等米を使用した学校給食

事業名	農業振興資金融資及び利子補給事業		会計	01	一般会計	予算区分	政策
政策	賑わいと魅力のあるまち		予算科目	款	06	農林水産業費	
施策	農業経営改善の充実			項	01	農業費	
主管課	農業振興課			目	03	農業振興費	
事業目的	対象（誰を・何を） 農業後継者等、融資機関		意図（どういう状態にしたいのか） 効率的で安定的な農業経営を推進する。				
事業内容	農業後継者、新たに農業を営む者等に、融資機関を通じて農業振興資金を貸し付け、利子の一部を補給し都市農業の安定的な継続ができる効率的な農業経営の拡大を図る。						
事業の実績（指標）	利子補給金額（千円）	540	決算額	事業費計		7,540,295 円	
	利用実績件数（件）	22		財源内訳	国庫支出金	0 円	
					県支出金	0 円	
					分担金・負担金	0 円	
					使用料・手数料	0 円	
					基金繰入金	0 円	
					地方債	0 円	
					その他特定財源	7,000,000 円	
					一般財源	540,295 円	
					職員給与費		1,276,400 円
			事務事業の総コスト		8,816,695 円		
指標で表すことができない定性的な成果	資金融資制度の活用により都市農業の安定的な農業経営が継続的に 行えるよう活用を促進した。		繰越・継続費の状況	繰越の有無	無	継続費の設定	無

職員給与費は、まちづくり報告書において積算した費用を掲載しています。

事業名	認定農業者支援事業		会計	01	一般会計	予算区分	政策	
政策	賑わいと魅力のあるまち		予算科目	款	06	農林水産業費		
施策	農業経営改善の充実			項	01	農業費		
主管課	農業振興課			目	03	農業振興費		
事業目的	対象（誰を・何を）	意図（どういう状態にしたいのか）						
事業内容	認定農業者 本市農業の活性化を図る。							
事業の実績（指標）	実績補助金額（千円）		3,373		事業費計		3,372,500 円	
指標で表すことができない定性的な成果	認定農業者数（経営体）		54		決算額	財源内訳	国庫支出金	0 円
							県支出金	0 円
							分担金・負担金	0 円
							使用料・手数料	0 円
							基金繰入金	0 円
							地方債	0 円
							その他特定財源	0 円
							一般財源	3,372,500 円
				職員給与費		1,514,900 円		
				事務事業の総コスト		4,887,400 円		
				繰越の有無		無	継続費の設定	無
				繰越・継続費の状況				

職員給与費は、まちづくり報告書において積算した費用を掲載しています。

事業名	市民農園事業		会計	01	一般会計	予算区分	経常		
政策	賑わいと魅力のあるまち		予算科目	款	06	農林水産業費			
施策	農業への理解の促進			項	01	農業費			
主管課	農業振興課			目	03	農業振興費			
事業目的	対象（誰を・何を）	市民	意図（どういう状態にしたいのか）					事業コード	06-01
事業内容	遊休農地等を土地所有者から借り上げ、市民農園として市民が農作業を実践する場、家族や市民相互のふれあいの場として有償提供するとともに、更なる遊休農地の有効活用を図る。								
事業の実績（指標）	市民農園借上面積（㎡）	10,003	決算額	事業費計		2,016,608 円			
	農園数（農園）	6		財源内訳	国庫支出金	0 円			
					県支出金	0 円			
					分担金・負担金	0 円			
					使用料・手数料	0 円			
					基金繰入金	0 円			
					地方債	0 円			
					その他特定財源	215,683 円			
					一般財源	1,800,925 円			
	指標で表すことができない定性的な成果	遊休農地の有効活用に取り組みを行った。		繰越・継続費の状況	職員給与費		1,514,900 円		
事務事業の総コスト					3,531,508 円				
繰越の有無					無	継続費の設定	無		

職員給与費は、まちづくり報告書において積算した費用を掲載しています。

# キ 商 工

事業名	中小企業資金融資事業		会計	01	一般会計	予算区分	政策		
政策	賑わいと魅力のあるまち		予算科目	款	07	商工費			
施策	魅力ある事業者の育成・誘致			項	01	商工費			
主管課	商工振興課			目	02	商工振興費			
事業目的	対象（誰を・何を） 市内の中小企業者		意図（どういう状態にしたいのか） 資金繰りが円滑となり、事業の安定と発展が図られるようになる。						
事業内容	市内中小企業者の事業発展と維持を目的に、事業に必要な運転資金、設備資金を円滑に調達できるよう、利子の一部を補給することで融資にかかる負担軽減を図る。								
事業の実績（指標）	融資件数（件）	15	決算額	事業費計		139,917,040 円			
	利子補給件数（件）	110		財源内訳	国庫支出金		0 円		
					県支出金		0 円		
					分担金・負担金		0 円		
					使用料・手数料		0 円		
					基金繰入金		0 円		
					地方債		0 円		
					その他特定財源		130,006,181 円		
					一般財源		9,910,859 円		
					職員給与費		12,764,000 円		
			事務事業の総コスト		152,681,040 円				
指標で表すことができない定性的な成果	市制度融資に係る利子の一部を補給することにより、利用事業者の資金調達コストの軽減を図った。		繰越・継続費の状況	繰越の有無		無	継続費の設定		無

職員給与費は、まちづくり報告書において積算した費用を掲載しています。

事業名	新型コロナウイルス感染症対策事業（商工振興課）		会計	01	一般会計	予算区分	政策
政 策	生きがいをもって健康・長寿に暮らせるまち		予算科目	款	07	商工費	
施 策	地域医療体制や健康危機管理体制づくり			項	01	商工費	
主管課	商工振興課			目	02	商工振興費	
事業目的	対象（誰を・何を）	意図（どういう状態にしたいのか）					
事業内容	新型コロナウイルス感染拡大により影響を受けた市内の中小企業者		資金を円滑に融資し、事業者の負担軽減を図る。				
事業の実績（指標）	融資件数（件）	14	決算額	事業費計		241,596,863 円	
指標で表すことができない定性的な成果	流山商工会議所の商業部会・工業部会の参加者とこれまで以上に連携を図った。			財源内訳	国庫支出金	0 円	
					県支出金	0 円	
					分担金・負担金	0 円	
					使用料・手数料	0 円	
					基金繰入金	0 円	
					地方債	0 円	
					その他特定財源	180,000,000 円	
					一般財源	61,596,863 円	
				職員給与費	0 円		
			事務事業の総コスト	241,596,863 円			
		繰越の有無		無	継続費の設定		無
		繰越・継続費の状況					

職員給与費は、まちづくり報告書において積算した費用を掲載しています。



事業名	創業支援事業		会計	01	一般会計	予算区分	政策
政策	賑わいと魅力のあるまち		予算科目	款	07	商工費	
施策	魅力ある事業者の育成・誘致			項	01	商工費	
主管課	商工振興課				事業コード	02-51	
事業目的	対象（誰を・何を）		意図（どういう状態にしたいのか）				
	市内に新規で創業しようとする女性市民		開業及び開業後の事業継続に必要な知識とスキルが習得できるようになる。				
事業内容	30～40代を中心として子育て世代の転入が続いているなか、出産や育児などの理由で一旦仕事から離れている女性の能力を活かすため、女性の創業を支援し、地域経済の活性化とまちの魅力を高めることを目的とするもの。						
事業の実績（指標）	女性向け創業スクール受講生（人）	26	決算額	事業費計		1,320,000 円	
	創業者数（女性向け創業スクール卒業生）（人）	13		財源内訳	国庫支出金	0 円	
					県支出金	0 円	
					分担金・負担金	0 円	
					使用料・手数料	0 円	
					基金繰入金	0 円	
					地方債	0 円	
					その他特定財源	円	
					一般財源	1,320,000 円	
					職員給与費		6,382,000 円
			事務事業の総コスト		7,702,000 円		
指標で表すことができない定性的な成果	女性向け創業スクールは、多くの人が参加しやすい形となるよう、単発参加型で全8回（最終プレゼン発表含む）の開催として、創業に向けた意識高揚と準備進展を図った。		繰越・継続費の状況	繰越の有無	無	継続費の設定	無

職員給与費は、まちづくり報告書において積算した費用を掲載しています。

事業名	空き店舗有効活用事業		会計	01	一般会計	予算区分	政策	
政策	賑わいと魅力のあるまち		予算科目	款	07	商工費		
施策	魅力ある事業者の育成・誘致			項	01	商工費		
主管課	商工振興課			目	02	商工振興費		
事業目的	対象（誰を・何を） 市内の空き店舗		意図（どういう状態にしたいのか） 消費者ニーズに合った商業等に活用されている。					
事業内容	空き店舗の解消による賑わいの回復と創出を図るため、空き店舗を活用する事業者に対し、改装工事費及び賃借料にかかる補助を行う。							
事業の実績（指標）	相談延件数（件）	30	決算額	事業費計		10,550,550 円		
	補助金（家賃補助分）交付件数（件）	13		財源内訳	国庫支出金	0 円		
	補助金（改装費補助分）交付件数（件）	3			県支出金	0 円		
					分担金・負担金	0 円		
					使用料・手数料	0 円		
					基金繰入金	0 円		
					地方債	0 円		
					その他特定財源	0 円		
					一般財源	10,550,550 円		
					職員給与費		12,764,000 円	
			事務事業の総コスト		23,314,550 円			
指標で表すことができない定性的な成果	従来の要綱から、「流山市空き店舗有効活用事業補助金交付規則」として改めた。また、改装費補助の対象経費を市内事業者への発注工事分に限定したことにより、市内の経済循環が促進された。		繰越・継続費の状況	繰越の有無	無	継続費の設定	無	

職員給与費は、まちづくり報告書において積算した費用を掲載しています。

事業名	新型コロナウイルス感染症対策事業（商工振興課 グループ提案型 売上アップ・プロジェクト）		会計	01	一般会計	予算区分	政策	
政策	生きがいをもって健康・長寿に暮らせるまち		予算科目	款	07	商工費		
施策	地域医療体制や健康危機管理体制づくり			項	01	商工費		
主管課	商工振興課			目	02	商工振興費		
事業目的	対象（誰を・何を）	意図（どういう状態にしたいのか）						
事業内容	売上アップを目指す事業者3者以上で構成するグループ		自主的、意欲的なチャレンジ事業に取り組みしやすくなる。					
事業の実績（指標）	応募件数（件）	2	決算額	事業費計		2,393,400 円		
	補助金交付件数（件）	2		財源内訳	国庫支出金	0 円		
					県支出金	0 円		
					分担金・負担金	0 円		
					使用料・手数料	0 円		
					基金繰入金	0 円		
					地方債	0 円		
					その他特定財源	0 円		
					一般財源	2,393,400 円		
				職員給与費		12,764,000 円		
			事務事業の総コスト		15,157,400 円			
指標で表すことができない定性的な成果	新規事業のため、既存の団体（美容組合、理容組合、商店会、工業団地、商工会議所、市民活動推進センター）のほか、商業施設ディベロッパー、ホテル、菓子製造販売店、飲食業等を戸別訪問して周知を図った。		繰越・継続費の状況	繰越の有無	無	継続費の設定	無	

職員給与費は、まちづくり報告書において積算した費用を掲載しています。

事業名	企業立地促進事業		会計	01	一般会計	予算区分	政策	
政策	賑わいと魅力のあるまち		予算科目	款	07	商工費		
施策	魅力ある事業者の育成・誘致			項	01	商工費		
主管課	商工振興課			目	02	商工振興費		
事業目的	対象（誰を・何を）	意図（どういう状態にしたいのか）						
事業内容	事業拡大等を検討している企業等		市内へ事業所等を立地する。					
事業の実績（指標）	面談に至った事業所等の数（件）	38	決算額	事業費計		11,366,650 円		
	面談・相談等の数（件）	100		財源内訳	国庫支出金	0 円		
	企業等立地促進奨励金の交付対象事業所等の新規立地件数（件）	2			県支出金	0 円		
	物件のマッチング等の支援を行った事業所等が立地に至った件数（件）	1			分担金・負担金	0 円		
					使用料・手数料	0 円		
					基金繰入金	0 円		
					地方債	0 円		
					その他特定財源	円		
					一般財源	11,366,650 円		
				職員給与費		12,764,000 円		
			事務事業の総コスト		24,130,650 円			
指標で表すことができない定性的な成果	医療機関の立地を促進するに当たり、開業支援コンサルタント等の民間事業者との関係構築に努めた結果、産科医との接触に成功し、必要な情報提供、関係機関との調整など、開業へ向けた支援を行った。		繰越・継続費の状況	繰越の有無	無	継続費の設定	無	

職員給与費は、まちづくり報告書において積算した費用を掲載しています。

事業名	流山本町・利根運河ツーリズム推進事業		会計	01	一般会計	予算区分	政策	
政 策	賑わいと魅力のあるまち		予算科目	款	07	商工費		
施 策	地域資源を活かしたツーリズムの振興			項	01	商工費		
主管課	流山本町・利根運河ツーリズム推進課			目	03	観光費		
事業目的	対象（誰を・何を）	意図（どういう状態にしたいのか）						
事業内容	来訪者、歴史的建造物	往時の歴史文化を感じさせる建築物の活用により、本市の観光交流拠点としての定着化、来訪者のリピート化による本市観光及び地域の活性化を図る。						
事業の実績（指標）	ツーリズム推進事業補助金相談回数（回）	12	決算額	事業費計		15,211,000 円		
指標で表すことができない定性的な成果	ツーリズム推進事業補助金（改装）件数（件）	3		財源内訳	国庫支出金	0 円		
	ツーリズム推進事業補助金（家賃）件数（件）	4			県支出金	0 円		
					分担金・負担金	0 円		
					使用料・手数料	0 円		
					基金繰入金	0 円		
					地方債	0 円		
					その他特定財源	0 円		
			一般財源		15,211,000 円			
			職員給与費		36,132,000 円			
			事務事業の総コスト		51,343,000 円			
			繰越の有無		有	継続費の設定	無	
			繰越・継続費の状況					
			前年度からの明許繰越額3,500,000円 令和4年度決算額3,500,000円 翌年度への明許繰越額7,000,000円					

職員給与費は、まちづくり報告書において積算した費用を掲載しています。



補助金を活用してオープンした「カフェ&バル 蔵ごころ」

事業名	流山版DMO推進事業		会計	01	一般会計	予算区分	政策		
政策	賑わいと魅力のあるまち		予算科目	款	07	商工費			
施策	地域資源を活かしたツーリズムの振興			項	01	商工費			
主管課	流山本町・利根運河ツーリズム推進課				事業コード	01-75			
事業目的	対象（誰を・何を）		意図（どういう状態にしたいのか）						
	地域住民及び市外からの来訪者		観光資源の保存、活用を行い交流人口の増加につなげる。						
事業内容	観光地域づくりの舵取り役として官民連携により設立された法人である流山版DMO（株式会社流山ツーリズムデザイン）の活動を支援し、観光振興を推進する。								
事業の実績（指標）	流山本町地域への来訪者数（人）	65,394	決算額	事業費計			19,775,700	円	
				財源内訳	国庫支出金			9,887,850	円
					県支出金			0	円
					分担金・負担金			0	円
					使用料・手数料			0	円
					基金繰入金			0	円
					地方債			0	円
					その他特定財源			4,975,000	円
					一般財源			4,912,850	円
					職員給与費			19,146,000	円
			事務事業の総コスト			38,921,700	円		
指標で表すことができない定性的な成果	国の地方創生推進交付金を活用し、古民家活用の仕組みづくりを流山版DMOである株式会社流山ツーリズムデザインと共に取り組んだ。 また、ご当地検定の流山版となる「白みりん検定」の構築を実施した。		繰越・継続費の状況	繰越の有無		無	継続費の設定	無	

職員給与費は、まちづくり報告書において積算した費用を掲載しています。

事業名	利根運河地区ツーリズム環境整備事業		会計	01	一般会計	予算区分	政策	
政策	賑わいと魅力のあるまち		予算科目	款	07	商工費		
施策	来訪者の受入体制の充実			項	01	商工費		
主管課	流山本町・利根運河ツーリズム推進課			目	03	観光費		
事業目的	対象（誰を・何を）	意図（どういう状態にしたいのか）						
事業内容	地域住民及び市外からの来訪者		市民はもとより来訪者が、快適な生活や観光を楽しめ、利根運河地区のイメージアップや交流人口の増加に繋がるよう、観光施設の整備を行う。					
事業の実績（指標）	利根運河地域の来訪者数（人）	56,137	決算額	事業費計		12,656,600 円		
指標で表すことができない定性的な成果	旧割烹新川屋本館の整備に向け、耐震診断及び耐震プランの検討を行った。			財源内訳	国庫支出金		1,000,000 円	
					県支出金		0 円	
					分担金・負担金		0 円	
					使用料・手数料		0 円	
					基金繰入金		0 円	
					地方債		900,000 円	
					その他特定財源		0 円	
			一般財源		10,756,600 円			
		職員給与費		12,764,000 円				
		事務事業の総コスト		25,420,600 円				
		繰越の有無		無	継続費の設定		有	
		繰越・継続費の状況		令和3年度から2か年継続事業14,864,300円 令和4年度決算額12,656,600円 前年度からの通次繰越額792,300円				

職員給与費は、まちづくり報告書において積算した費用を掲載しています。



市登録有形文化財の旧割烹新川屋本館

事業名	流山本町地区ツーリズム環境整備事業		会計	01	一般会計	予算区分	政策	
政策	賑わいと魅力のあるまち		予算科目	款	07	商工費		
施策	来訪者の受入体制の充実			項	01	商工費		
主管課	流山本町・利根運河ツーリズム推進課				事業コード	01-77		
事業目的	対象（誰を・何を）		意図（どういう状態にしたいのか）					
	地域住民及び市外からの来訪者		市民はもとより来訪者が、快適な生活や観光を楽しめ、流山本町地区のイメージアップや交流人口の増加に繋がるよう、観光施設の整備を行う。					
事業内容	流山本町地域の歴史的建造物を活かしたツーリズム環境の整備を行い、観光振興及び交流人口の増加を図る。							
事業の実績（指標）	流山本町地域の来訪者数（人）	65,394	決算額	事業費計		29,183,000 円		
				財源内訳	国庫支出金		10,000,000 円	
					県支出金		0 円	
					分担金・負担金		0 円	
					使用料・手数料		0 円	
					基金繰入金		0 円	
					地方債		8,900,000 円	
					その他特定財源		0 円	
		一般財源			10,283,000 円			
指標で表すことができない定性的な成果	赤城山公園の修景整備のための設計に基づき、工事を行った。		繰越・継続費の状況	職員給与費		21,257,000 円		
				事務事業の総コスト		50,440,000 円		
				繰越の有無	無	継続費の設定	無	

職員給与費は、まちづくり報告書において積算した費用を掲載しています。



園路やベンチ等を整備した赤城山公園



事業名	白みりんミュージアム整備事業		会計	01	一般会計	予算区分	政策	
政策	賑わいと魅力のあるまち		予算科目	款	07	商工費		
施策	地域資源を活かしたツーリズムの振興			項	01	商工費		
主管課	流山本町・利根運河ツーリズム推進課				事業コード	01-78		
事業目的	対象（誰を・何を）		意図（どういう状態にしたいのか）					
	地域住民及び市外からの来訪者		観光資源の保存、活用を行い交流人口の増加につなげる。					
事業内容	白みりん発祥の地であることをPRし、白みりんについて学び体験できる施設を流山本町地域に整備する。							
事業の実績（指標）	施設の入込客数（人）	-	決算額	事業費計		48,400,000 円		
				財源内訳	国庫支出金	0 円		
					県支出金	0 円		
					分担金・負担金	0 円		
					使用料・手数料	0 円		
					基金繰入金	0 円		
					地方債	21,700,000 円		
					その他特定財源	24,200,000 円		
					一般財源	2,500,000 円		
					職員給与費		25,528,000 円	
			事務事業の総コスト		73,928,000 円			
指標で表すことができない定性的な成果	白みりんミュージアムの整備に向け、建築・展示設計を行った。		繰越・継続費の状況	繰越の有無	有	継続費の設定	無	
				翌年度への明許繰越額442,849,000円				

職員給与費は、まちづくり報告書において積算した費用を掲載しています。



白みりんミュージアムの完成予想図（イメージ）

事業名	消費者情報提供事業		会計	01	一般会計	予算区分	経常
政策	安心・安全で快適に暮らせるまち		予算科目	款	07	商工費	
施策	消費生活センターの充実			項	01	商工費	
主管課	コミュニティ課				目	04	消費生活費
事業目的	対象（誰を・何を）	意図（どういう状態にしたいのか）					
事業内容	消費者（市民全般）	消費生活に係る苦情・相談を受け付け、助言や斡旋を行い、被害の防止・回復に努めて消費者の安心・安全を推進する。					
事業の実績（指標）	相談件数(件)	1,627	決算額	事業費計		17,090,264 円	
指標で表すことができない定性的な成果	相談処理が完結している割合(年度末時点)(%)	98.34		財源内訳	国庫支出金	0 円	
					県支出金	227,240 円	
					分担金・負担金	0 円	
					使用料・手数料	0 円	
					基金繰入金	0 円	
					地方債	0 円	
			その他特定財源		0 円		
			一般財源	16,863,024 円			
			職員給与費	3,829,200 円			
			事務事業の総コスト	20,919,464 円			
			繰越の有無	無	継続費の設定	無	
			繰越・継続費の状況				

職員給与費は、まちづくり報告書において積算した費用を掲載しています。



消費生活パネル展

# ク 土 木

事業名	耐震改修促進事業		会計	01	一般会計	予算区分	政策
政 策	安心・安全で快適に暮らせるまち		予 算 科 目	款	08	土木費	
施 策	建築物の耐震化の促進			項	01	土木管理費	
主管課	建築住宅課				目	02	建築指導費
事業目的	対象（誰を・何を）	意図（どういう状態にしたいのか）					
事業内容	古い耐震基準の一戸建ての木造住宅や分譲の共同住宅及び通学路を中心としたブロック塀等						
事業の実績（指標）	無料耐震診断及び出張耐震相談件数（件）	15	決算額	事業費計		13,214,000 円	
指標で表すことができない定性的な成果	ブロック塀等所有者への啓発件数（件）	247		財源内訳	国庫支出金	6,205,000 円	
	耐震診断及び耐震改修補助件数（件）	21			県支出金	2,566,000 円	
	ブロック塀等除却補助件数（件）	14			分担金・負担金	0 円	
					使用料・手数料	0 円	
			基金繰入金		0 円		
				地方債	0 円		
				その他特定財源	0 円		
				一般財源	4,443,000 円		
	耐震診断、改修事業については、戸別訪問の実施及び広報誌による啓発を行った。ブロック塀等除却事業については、所有者等に対し、補助制度の拡充の内容と共に、診断結果についてより丁寧な説明を実施しながら、学校関係者へ情報共有を行い、連携を図った。		職員給与費		12,764,000 円		
			事務事業の総コスト		25,978,000 円		
			繰越の有無		無	繰越の設定	無
			繰越・継続費の状況				

職員給与費は、まちづくり報告書において積算した費用を掲載しています。



耐震改修工事及び耐震改修工事の中間検査の様子

事業名	道路維持補修事業		会計	01	一般会計	予算区分	政策		
政策	良質な住環境のなかで暮らせるまち		予算科目	款	08	土木費			
施策	安全で快適な道路環境の確保			項	02	道路橋りょう費			
主管課	道路管理課					事業コード	01-51		
事業目的	対象（誰を・何を）		意図（どういう状態にしたいのか）						
	流山市が認定、供用を開始し、管理している道路		市内供用開始済道路を利用者が安全で快適に通行できるよう、路面及び附属施設を維持管理する。						
事業内容	道路や道路附属施設を適切に管理し、道路使用者の安全性を高め、健全な道路環境を保全する。								
事業の実績（指標）	道路舗装補修延長（m）	4,701	決算額	事業費計			406,962,300	円	
	情報処理件数（件）	380		財源内訳	国庫支出金			12,349,000	円
	情報提供及び要望件数	-			県支出金			0	円
	快適に移動できる道路網が整備されていると思う市民の割合（%）	73.00			分担金・負担金			0	円
					使用料・手数料			0	円
	基金繰入金				0	円			
	地方債				143,200,000	円			
	その他特定財源				0	円			
	一般財源				251,413,300	円			
	職員給与費			21,531,000	円				
事務事業の総コスト			428,493,300	円					
指標で表すことができない定性的な成果	道路の舗装等が劣化している16路線の道路補修工事を実施した。		繰越・継続費の状況	繰越の有無		有	継続費の設定	無	
				翌年度への明許繰越額34,680,000円					

職員給与費は、まちづくり報告書において積算した費用を掲載しています。



名都借1号補助幹線

事業名	名都借跨線橋道路拡幅改良事業		会計	01	一般会計	予算区分	政策	
政策	良質な住環境のなかで暮らせるまち		予算科目	款	08	土木費		
施策	円滑に移動できる道路整備			項	02	道路橋りょう費		
主管課	道路建設課		目	03	道路新設改良費		事業コード	01-70
事業目的	対象（誰を・何を）		意図（どういう状態にしたいのか）					
	道路利用者		市内道路を安全で円滑に移動できるようにする。					
事業内容	緊急時の大型車両通行や歩行者及び自転車の安全な通行を確保するため、名都借跨線橋を含む当該路線延長325m区間において、車両の相互通行が可能となるよう拡幅改良を行い、周辺地区における通行の円滑化と安全を図る。							
事業の実績（指標）	整備率（％）＝執行済事業費（円）÷全体事業費（円）×100	48.00	決算額	事業費計		319,103,075 円		
				財源内訳	国庫支出金	150,782,000 円		
		県支出金			0 円			
		分担金・負担金			0 円			
		使用料・手数料			0 円			
		基金繰入金			0 円			
		地方債			114,900,000 円			
		その他特定財源	0 円					
指標で表すことができない定性的な成果	<ul style="list-style-type: none"> <li>・向小金2丁目側、北小金駅方の新設車道橋の一部（橋桁部）が完成し、交通を切り替えた。</li> <li>・東部地区自治会を対象に「名都借跨線橋だより」を2回（5月、12月）発行した。</li> <li>・騒音振動計を引き続き設置し、騒音振動の低減に努めた。</li> </ul>		繰越・継続費の状況	繰越の有無		有	継続費の設定	有
				職員給与費		12,764,000 円		
				事務事業の総コスト		331,867,075 円		
				令和元年度から9か年継続事業2,216,593,000円 令和4年度決算額301,957,125円 前年度からの明許繰越額9,511,000円 前年度からの通次繰越額414,778,213円 翌年度への明許繰越額4,820,000円 翌年度への通次繰越額276,965,088円				

職員給与費は、まちづくり報告書において積算した費用を掲載しています。



既設橋撤去状況（向小金2丁目側）

事業名	東小学校前通学路道路拡幅整備事業		会計	01	一般会計	予算区分	政策
政 策	良質な住環境のなかで暮らせるまち		予算科目	款	08	土木費	
施 策	円滑に移動できる道路整備			項	02	道路橋りょう費	
主管課	道路建設課			目	03	道路新設改良費	
事業目的	対象（誰を・何を）	意図（どういう状態にしたいのか）					
	児童	安全に通学できる道路環境を整える。					
事業内容	東小学校の通学路として安全を確保するため、歩道幅員を拡幅し、歩行者の通行に配慮した道路整備を提供する。						
事業の実績（指標）	整備率（％）＝執行済事業費（円）÷全体事業費（円）×100	68.00	決算額	事業費計			0 円
				財源内訳	国庫支出金		0 円
		県支出金				0 円	
		分担金・負担金				0 円	
		使用料・手数料				0 円	
		基金繰入金				0 円	
		地方債				0 円	
		その他特定財源				0 円	
				一般財源		0 円	
指標で表すことができない定性的な成果	当該区間において、歩行者が安全に通行できるよう歩道拡幅を目的とした道路改良を行うために予備設計を実施した。		職員給与費		6,382,000 円		
			事務事業の総コスト		6,382,000 円		
			繰越・継続費の状況	繰越の有無	有	継続費の設定	無
翌年度への明許繰越額5,000,000円							

職員給与費は、まちづくり報告書において積算した費用を掲載しています。



区画道路改良予定地（市道71068号線）

事業名	橋りょう補修事業		会計	01	一般会計	予算区分	政策
政策	良質な住環境のなかで暮らせるまち		予算科目	款	08	土木費	
施策	安全で快適な道路環境の確保			項	02	道路橋りょう費	
主管課	道路管理課				事業コード	01-51	
事業目的	対象（誰を・何を）		意図（どういう状態にしたいのか）				
	流山市が管理する橋りょう		経年変化及び劣化等による橋りょうの安全性、快適性の低下に伴い発生が見込まれる事故等の防止の為、安全かつ快適な利用状態を維持する。				
事業内容	流山市が管理する橋梁の維持管理の適正管理に努め、通行の安全確保を図る。						
事業の実績（指標）	橋りょう補修工事件数（件）	5	決算額	事業費計			152,049,531 円
				財源内訳	国庫支出金	59,279,000 円	
		県支出金			0 円		
		分担金・負担金			0 円		
		使用料・手数料			0 円		
		基金繰入金			0 円		
		地方債			63,200,000 円		
		その他特定財源			0 円		
			一般財源	29,570,531 円			
指標で表すことができない定性的な成果	橋長15.0m未満の橋りょう5橋の補修工事を実施した。		繰越・継続費の状況	職員給与費		7,658,400 円	
				事務事業の総コスト		159,707,931 円	
				繰越の有無	無	継続費の設定	無
		令和4年度決算額10,560,000円 前年度からの明許繰越額11,700,000円					

職員給与費は、まちづくり報告書において積算した費用を掲載しています。



花輪橋



事業名	自転車ネットワーク整備事業		会計	01	一般会計	予算区分	政策	
政 策	良質な住環境のなかで暮らせるまち		予算科目	款	08	土木費		
施 策	円滑に移動できる道路整備			項	04	都市計画費		
主管課	道路建設課			目	05	街路事業費		
事業目的	対象（誰を・何を）	意図（どういう状態にしたいのか）						
事業内容	自転車、歩行者		自転車通行空間を整備し、自転車及び歩行者の安全性、快適性、利便性の向上を図る。					
事業の実績（指標）	整備率（％）＝市施工済延長（m）÷市施工延長（m）×100		9.00		事業費計			14,355,000 円
指標で表すことができない定性的な成果	自転車ネットワーク計画に基づき、自転車通行空間の整備を行った。		決算額	財源内訳	国庫支出金			0 円
					県支出金			0 円
					分担金・負担金			0 円
					使用料・手数料			0 円
					基金繰入金			0 円
					地方債			0 円
その他特定財源			0 円					
一般財源			14,355,000 円					
			職員給与費			1,276,400 円		
			事務事業の総コスト			15,631,400 円		
			繰越の有無		無	継続費の設定		無
			繰越・継続費の状況					

職員給与費は、まちづくり報告書において積算した費用を掲載しています。



自転車通行空間を一部整備（都市計画道路3・4・9号南流山名都借線）



事業名	都市計画道路3・4・8号美田駒木線道路改良事業		会計	01	一般会計	予算区分	政策	
政策	良質な住環境のなかで暮らせるまち		予算科目	款	08	土木費		
施策	円滑に移動できる道路整備			項	04	都市計画費		
主管課	道路建設課				事業コード	02-62		
事業目的	対象（誰を・何を）		意図（どういう状態にしたいのか）					
	道路利用者		都市計画道路を整備し、道路利用者が安全で円滑に移動できる空間を構築する。					
事業内容	都市計画道路3・4・8号美田駒木線のうち、未整備である約100m区間において、道路の改良事業を行い、周辺地区における通行の円滑化と安全を図る。							
事業の実績（指標）	整備率（％）＝執行済み事業費（円） ÷全体事業費（円）×100	1.00	決算額	事業費計			1,100,000 円	
				財源内訳	国庫支出金	0 円		
		県支出金			0 円			
		分担金・負担金			0 円			
		使用料・手数料			0 円			
		基金繰入金			0 円			
		地方債			0 円			
		その他特定財源			0 円			
			一般財源	1,100,000 円				
指標で表すことができない定性的な成果	当該区間において、道路線形を決定するため、路線測量を実施した。		繰越・継続費の状況	職員給与費		1,914,600 円		
				事務事業の総コスト		3,014,600 円		
				繰越の有無	無	継続費の設定	無	

職員給与費は、まちづくり報告書において積算した費用を掲載しています。



都市計画道路3・4・8号美田駒木線改良予定地

事業名	河川等維持補修事業		会計	01	一般会計	予算区分	政策
政策	良質な住環境のなかで暮らせるまち		予算科目	款	08	土木費	
施策	河川環境の整備			項	03	河川費	
主管課	河川課		目	02	河川建設改良費		
事業目的	対象（誰を・何を）	意図（どういう状態にしたいのか）					
事業内容	河川施設等が適切な排水機能を維持できるように補修及び修繕を行う。 ・令和4年度 修繕工事等 ・令和5年度 修繕工事等 ・令和6年度 修繕工事等		水路沿線の市民道路等に埋設されている雨水排水施設 水路等の機能維持を行い住環境の保全を行う。				
事業の実績（指標）	河川施設の維持補修に関する工事件数（件）	2	決算額	事業費計		21,772,300 円	
	内水氾濫による床上浸水の棟数（棟）	0		財源内訳	国庫支出金	0 円	
憩いの場としての河川環境について満足している市民の割合（%）	23.90	県支出金			0 円		
指標で表すことができない定性的な成果	効率的な補修を行い、水路や雨水排水施設の適切な機能維持に努めた。				分担金・負担金	0 円	
					使用料・手数料	0 円	
					基金繰入金	0 円	
					地方債	0 円	
					その他特定財源	0 円	
			一般財源	21,772,300 円			
			職員給与費	4,467,400 円			
			事務事業の総コスト	26,239,700 円			
			繰越の有無	有	継続費の設定	無	
			繰越・継続費の状況	翌年度への明許繰越額2,000,000円			

職員給与費は、まちづくり報告書において積算した費用を掲載しています。

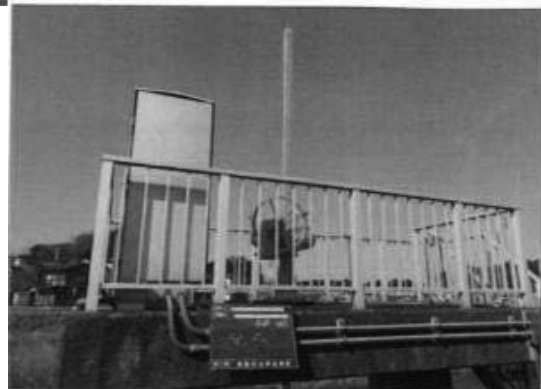

左：改修前（塗装前） 右：改修後（塗装後）

事業名	流山排水機場改修事業		会計	01	一般会計	予算区分	政策	
政策	良質な住環境のなかで暮らせるまち		予算科目	款	08	土木費		
施策	雨水排水施設の整備			項	03	河川費		
主管課	河川課		目	02	河川建設改良費		事業コード	01-60
事業目的	対象（誰を・何を）		意図（どういう状態にしたいのか）					
	三輪野山地区及び加地区の市民		江戸川の水位が上昇し、今上落樋管が閉鎖された際の、強制排水機能を向上させる。					
事業内容	流山排水機場の排水能力を最大限活用できる施設改修を行う。 ・令和4年度 商用電源予備ルート確保 ・令和5年度 商用電源予備ルート確保、排水機場内の電気施設改修							
事業の実績（指標）	商用電源予備ルートの整備延長（m）	-	決算額	事業費計			0 円	
				財源内訳	国庫支出金			0 円
		県支出金					0 円	
		分担金・負担金					0 円	
		使用料・手数料					0 円	
		基金繰入金					0 円	
		地方債					0 円	
		その他特定財源					0 円	
			一般財源		0 円			
指標で表すことができない定性的な成果	予備電源として、現在とは別の変電所からの供給ルート整備を電気事業者に依頼した。		職員給与費			6,382,000 円		
			事務事業の総コスト			6,382,000 円		
			繰越・継続費の状況	繰越の有無	有	継続費の設定	無	
翌年度への明許繰越額12,000,000円								

職員給与費は、まちづくり報告書において積算した費用を掲載しています。



流山排水機場の現状（既存の電線に加えて、別ルートからの供給ルートを整備する。）

事業名	雨水排水施設整備事業		会計	01	一般会計	予算区分	政策	
政策	良質な住環境のなかで暮らせるまち		予算科目	款	08	土木費		
施策	雨水排水施設の整備			項	03	河川費		
主管課	河川課		目	03	排水対策費		事業コード	01-55
事業目的	対象（誰を・何を）		意図（どういう状態にしたいのか）					
	浸水解消を望む市民		地域の治水安全度を高め、浸水被害を防止する。					
事業内容	浸水被害が発生している、又はおそれのある地域に雨水排水施設の整備を行う。 ・令和5年度 排水管整備（江戸川台西、東）等 ・令和6年度 排水管整備（おたかの森西）等 ・令和7年度 排水管整備等							
事業の実績（指標）	内水氾濫による床上浸水の棟数（棟）	0	決算額	事業費計		9,057,000 円		
				財源内訳	国庫支出金	3,500,000 円		
		県支出金			0 円			
		分担金・負担金			0 円			
		使用料・手数料			0 円			
		基金繰入金			0 円			
		地方債			3,100,000 円			
		その他特定財源			0 円			
			一般財源		2,457,000 円			
指標で表すことができない定性的な成果	道路冠水対策として、江戸川台西、江戸川台東地区の排水施設整備に着手した。おたかの森北地区については、排水施設整備が完了した。		職員給与費		10,211,200 円			
			事務事業の総コスト		19,268,200 円			
			繰越・継続費の状況	繰越の有無	有	継続費の設定	有	
令和4年度から2か年継続事業 44,440,000円 令和4年度決算額 7,000,000円 翌年度への通次繰越額 15,220,000円 翌年度への繰越明許額 42,273,000円								

職員給与費は、まちづくり報告書において積算した費用を掲載しています。



既存水路への排水施設バイパス接続（管渠の埋設及び側溝布設替え）

事業名	景観形成推進事業		会計	01	一般会計	予算区分	政策		
政策	良質な住環境のなかで暮らせるまち		予算科目	款	08	土木費			
施策	景観形成の促進			項	04	都市計画費			
主管課	都市計画課				目	01	都市計画総務費		
						事業コード	02-73		
事業目的	対象（誰を・何を）		意図（どういう状態にしたいのか）						
	市内全域		良好な景観が形成される。						
事業内容	本市の良好な景観を形成するため「流山市景観計画」に基づき指導・誘導及び啓発を行う。								
事業の実績（指標）	景観条例第11条に基づく事前協議件数（件）	443	決算額	事業費計			100,800 円		
	景観賞の応募件数（件）（隔年での募集のため令和4年度は募集無し）	-		財源内訳	国庫支出金			0 円	
	良好な市街地が形成・維持されていると感じている市民の割合（%）	84.30			県支出金			0 円	
	自宅周辺の街並みや景観を誇りに思う市民の割合（%）	62.40			分担金・負担金			0 円	
					使用料・手数料			0 円	
					基金繰入金			0 円	
					地方債			0 円	
					その他特定財源			0 円	
					一般財源			100,800 円	
						職員給与費			7,854,800 円
			事務事業の総コスト			7,955,600 円			
指標で表すことができない定性的な成果	景観計画の主旨が理解を得られない事業者へは、粘り強く指導した。		繰越・継続費の状況	繰越の有無		無	継続費の設定		無

職員給与費は、まちづくり報告書において積算した費用を掲載しています。

事業名	広告物等推進事業		会計	01	一般会計	予算区分	政策		
政策	良質な住環境のなかで暮らせるまち		予算科目	款	08	土木費			
施策	景観形成の促進			項	04	都市計画費			
主管課	都市計画課				事業コード	02-78			
事業目的	対象（誰を・何を）		意図（どういう状態にしたいのか）						
	市内全域		広告物に対し規制をかけることで、良好な景観が形成される。						
事業内容	良好な景観の形成、風致の維持、公衆に対する危害防止のため、広告物等について適正な規制と啓発に努めます。								
事業の実績（指標）	流山市広告物条例第11条に基づく許可申請件数（件）	173	決算額	事業費計			2,793,727 円		
	屋外広告物法第7条に基づく簡易除却件数（件）	572		財源内訳	国庫支出金			0 円	
	良好な市街地が形成・維持されていると感じている市民の割合（%）	84.30			県支出金			0 円	
					分担金・負担金			0 円	
	自宅周辺の街並みや景観を誇りに思う市民の割合（%）	62.40			使用料・手数料			996,210 円	
					基金繰入金			0 円	
					地方債			0 円	
					その他特定財源			0 円	
					一般財源			1,797,517 円	
					職員給与費			7,658,400 円	
		事務事業の総コスト			10,452,127 円				
指標で表すことができない定性的な成果	景観を阻害する要因となる違反広告物等又は公衆に危害を及ぼすおそれのある広告物等については、是正に向けた具体的な交渉を行った。		繰越・継続費の状況	繰越の有無		無			
				継続費の設定		無			

職員給与費は、まちづくり報告書において積算した費用を掲載しています。

事業名	地域公共交通活性化事業		会計	01	一般会計	予算区分	政策
政策	良質な住環境のなかで暮らせるまち		予算科目	款	08	土木費	
施策	地域公共交通ネットワークの充実			項	04	都市計画費	
主管課	まちづくり推進課				事業コード	01-51	
事業目的	対象（誰を・何を）		意図（どういう状態にしたいのか）				
	市内の公共交通利用者		日常生活等に必要不可欠な交通手段を持続的に確保する。				
事業内容	地域にとって望ましい公共交通網の姿を明らかにするとともに、持続可能な公共交通網を形成するため地域公共交通計画を策定し、市内公共交通を持続可能な交通体系へと発展させていく。						
事業の実績（指標）	地域公共交通活性化協議会の開催回数（回）	8	決算額	事業費計		7,569,940 円	
	公共交通に満足している市民の割合（%）	83.90		財源内訳	国庫支出金	0 円	
		県支出金			0 円		
		分担金・負担金			0 円		
		使用料・手数料			0 円		
		基金繰入金			0 円		
		地方債			0 円		
		その他特定財源			0 円		
			一般財源	7,569,940 円			
指標で表すことができない定性的な成果	地域公共交通計画に基づき、流山ぐりーんバスの運賃体系の見直し及び妊産婦に対する移動支援施策の拡充について検討した。駅前広場において増加する企業送迎バス等の利用実態調査を行った。		職員給与費		9,573,000 円		
			事務事業の総コスト		17,142,940 円		
			繰越・継続費の状況	繰越の有無	有	継続費の設定	無
令和4年度決算額4,260,066円 前年度からの明許繰越額5,132,660円 翌年度への明許繰越額18,838,000円							

職員給与費は、まちづくり報告書において積算した費用を掲載しています。



令和4年度流山市地域公共交通活性化協議会第4回会議（令和4年10月24日・クリーンセンター）

事業名	ぐりーんバス運行事業		会計	01	一般会計	予算区分	政策
政 策	良質な住環境のなかで暮らせるまち		予算科目	款	08	土木費	
施 策	地域公共交通ネットワークの充実			項	04	都市計画費	
主管課	まちづくり推進課			目	02	交通計画費	
事業目的	対象（誰を・何を）	意図（どういう状態にしたいのか）					
事業内容	交通移動手段を持たない（駅徒歩圏外地域）の市民		交通の利便性を確保する。				
事業の実績（指標）	利用促進啓発活動回数（お散歩マップ・自治会回覧）（回）	0	決算額	事業費計		90,593,920 円	
	流山ぐりーんバスの年間利用者数（人）	832,370		財源内訳	国庫支出金	0 円	
	収支率全ルート平均（%）	56.30			県支出金	0 円	
指標で表すことができない定性的な成果					分担金・負担金	0 円	
					使用料・手数料	0 円	
					基金繰入金	0 円	
					地方債	0 円	
					その他特定財源	0 円	
			一般財源		90,593,920 円		
			職員給与費		7,658,400 円		
			事務事業の総コスト		98,252,320 円		
			繰越の有無		無	継続費の設定	無
			繰越・継続費の状況				

職員給与費は、まちづくり報告書において積算した費用を掲載しています。



流山ぐりーんバス



事業名	TX東京駅延伸促進事業		会計	01	一般会計	予算区分	政策
政 策	良質な住環境のなかで暮らせるまち		予算科目	款	08	土木費	
施 策	広域交通ネットワークの充実			項	04	都市計画費	
主管課	まちづくり推進課			目	02	交通計画費	
事業目的	対象（誰を・何を）	意図（どういう状態にしたいのか）					
事業内容	TXの東京駅延伸に必要な沿線自治体が行う事業実現化に係る調査		TX東京駅延伸を促進させるために、沿線自治体が調査を行い、これを基に東京駅延伸が事業決定される。				
事業の実績（指標）	TX沿線都市での会議等の開催回数（回）	7	決算額	事業費計		0 円	
指標で表すことができない定性的な成果	便利だと感じている駅利用者の割合（%）	74.50		財源内訳	国庫支出金	0 円	
	つくばエクスプレス線の駅の1日平均乗車人員（人）（数値はR3年度）	306,000			県支出金	0 円	
					分担金・負担金	0 円	
					使用料・手数料	0 円	
					基金繰入金	0 円	
					地方債	0 円	
					その他特定財源	0 円	
			一般財源		0 円		
			職員給与費		1,276,400 円		
			事務事業の総コスト		1,276,400 円		
			繰越の有無		無	継続費の設定	無
			繰越・継続費の状況				

職員給与費は、まちづくり報告書において積算した費用を掲載しています。



首都圏新都市鉄道株式会社に対する要望書提出（代表：柏市）

事業名	初石駅施設整備事業		会計	01	一般会計	予算区分	政策
政策	良質な住環境のなかで暮らせるまち		予算科目	款	08	土木費	
施策	広域交通ネットワークの充実			項	04	都市計画費	
主管課	まちづくり推進課			目	02	交通計画費	
事業目的	対象（誰を・何を）	意図（どういう状態にしたいのか）					
事業内容	東武野田線初石駅の利用者		初石駅の東西両側から快適に利用できるようにする。				
事業の実績（指標）	事業進捗率（事業費ベース：％）	3.70	決算額	事業費計		58,978,544 円	
指標で表すことができない定性的な成果	便利だと感じている駅利用者の割合（％）	74.50		財源内訳	国庫支出金	19,100,000 円	
	初石駅の1日平均乗降人員（人）（数値はR3年度）	16,437			県支出金	0 円	
					分担金・負担金	0 円	
					使用料・手数料	0 円	
					基金繰入金	0 円	
					地方債	0 円	
					その他特定財源	5,350,000 円	
			一般財源		34,528,544 円		
			職員給与費		7,658,400 円		
			事務事業の総コスト		66,636,944 円		
	自由通路及び橋上駅舎の工事着手に向け、東武鉄道と施行協定の締結に向けた協議を行った。		繰越・継続費の状況	繰越の有無	有	継続費の設定	有
				令和4年度からの4か年継続事業2,775,800,000円 令和4年度決算額37,558,544円 前年度からの明許繰越額176,947,000円 翌年度への通次繰越額296,548,000円 翌年度への事故繰越額21,991,548円			

職員給与費は、まちづくり報告書において積算した費用を掲載しています。



初石駅施設整備イメージ（駅東側）

事業名	江戸川台駅東口周辺地区再整備事業		会計	01	一般会計	予算区分	政策	
政策	良質な住環境のなかで暮らせるまち		予算科目	款	08	土木費		
施策	市街地のまちづくり			項	04	都市計画費		
主管課	まちづくり推進課		目	03	土地区画整理費			
事業目的	対象（誰を・何を）	意図（どういう状態にしたいのか）						
事業内容	江戸川台駅東口周辺地区	取得したJETRO（日本貿易振興機構）跡地の活用等により、老朽化した公共施設等を含め江戸川台駅東口周辺を一体的に再整備する。						
事業の実績（指標）	地元組織等のイベント実施回数（回）	6	決算額	事業費計		27,701,530 円		
指標で表すことができない定性的な成果	駅周辺の住み心地の良さの満足度（%）	95.65		財源内訳	国庫支出金		11,000,000 円	
	駅及び駅周辺の整備や利便性への満足度（%）	33.73			県支出金		0 円	
指標で表すことができない定性的な成果					分担金・負担金		0 円	
					使用料・手数料		0 円	
					基金繰入金		0 円	
					地方債		0 円	
					その他特定財源		0 円	
			一般財源		16,701,530 円			
				職員給与費		25,528,000 円		
				事務事業の総コスト		53,229,530 円		
				繰越の有無		無	継続費の設定	無
				令和4年度決算額26,870,800円 前年度からの明許繰越額27,170,000円				

職員給与費は、まちづくり報告書において積算した費用を掲載しています。



江戸川台東口商店街の道路を活用し、賑わいと魅力を創出するプロジェクトの実施

事業名	流山おおたかの森駅周辺まちなみづくり事業		会計	01	一般会計	予算区分	政策	
政策	良質な住環境のなかで暮らせるまち		予算科目	款	08	土木費		
施策	景観形成の促進			項	04	都市計画費		
主管課	まちづくり推進課		目	04	新市街地推進費		事業コード	01-66
事業目的	対象（誰を・何を）		意図（どういう状態にしたいのか）					
	流山おおたかの森駅周辺の公共空間		「ウォークアブル推進都市」にふさわしい「居心地が良く歩きたくなるまちなか」形成を目指すもの。					
事業内容	流山おおたかの森駅センター地区道路における安全性及び歩行者の回遊性を高めるため、道路改修工事を実施する。							
事業の実績（指標）	事業進捗率（事業費ベース：％）	7.84	決算額	事業費計		35,860,000 円		
	良好な市街地の形成・維持されていると感じている市民の割合（％）	84.30		財源内訳	国庫支出金	11,700,000 円		
		県支出金			0 円			
		分担金・負担金			0 円			
		使用料・手数料			0 円			
		基金繰入金			0 円			
		地方債			12,800,000 円			
		その他特定財源			0 円			
			一般財源	11,360,000 円				
指標で表すことができない定性的な成果	良質な交流空間の形成と更なる賑わいを創出するため、プロポーザル方式により、設計業者を選定した。		職員給与と費		8,493,000 円			
			事務事業の総コスト		44,353,000 円			
			繰越・継続費の状況	繰越の有無	有	継続費の設定	無	
翌年度への明許繰越額4,180,000円								

職員給与と費は、まちづくり報告書において積算した費用を掲載しています。



おおたかの森駅前センター地区道路 パース

事業名	運動公園周辺地区一体型特定土地区画整理負担事業		会計	01	一般会計	予算区分	政策
政 策	良質な住環境のなかで暮らせるまち		予算科目	款	08	土木費	
施 策	つくばエクスプレス沿線整備の促進			項	04	都市計画費	
主管課	まちづくり推進課			目	04	新市街地推進費	
事業目的	対象（誰を・何を）	意図（どういう状態にしたいのか）					
事業内容	運動公園周辺地区土地区画整理事業		道路、公園等の公共施設及び宅地整備を進め、つくばエクスプレス沿線整備の促進を図り、良好な市街地を形成する。				
事業の実績（指標）	面積ベース進捗率（%）	45.30	事業費計		501,541,357 円		
指標で表すことができない定性的な成果	主要となる幹線道路整備を推進した。	決算額	財源内訳	国庫支出金	0 円		
				県支出金	0 円		
				分担金・負担金	0 円		
				使用料・手数料	0 円		
				基金繰入金	0 円		
				地方債	417,500,000 円		
				その他特定財源	0 円		
				一般財源	84,041,357 円		
			職員給与費	6,382,000 円			
			事務事業の総コスト	507,923,357 円			
線越の有無		有	継続費の設定	無			
線越・継続費の状況		令和4年度決算額6,874,357円 前年度からの明許線越額10,474,334円 翌年度への明許線越額19,202,000円					

職員給与費は、まちづくり報告書において積算した費用を掲載しています。



都市計画道路3・3・2号新川南流山線（中交差点）

事業名	まちなか森づくり事業		会計	01	一般会計	予算区分	政策
政策	良質な住環境のなかで暮らせるまち		予算科目	款	08	土木費	
施策	みどりの保全			項	04	都市計画費	
主管課	みどりの課			目	07	公園費	
事業目的	対象（誰を・何を）	意図（どういう状態にしたいのか）					
	街路樹、公共スペース、民有地	緑視率が高く、緑が豊かなまちなみを形成する。					
事業内容	まちなかのみどりを創出するため、計画的に街路樹植栽や公共スペースへの植栽を行うとともに、新規住宅や民間施設等への緑化啓発により「流山グリーンチェーン戦略」を推進し、緑視率が高く、みどり豊かな街並みの形成に取り組む。						
事業の実績（指標）	グリーンチェーン認定による敷地内の緑化率（緑化面積／敷地面積×100%）（%）	19.09	決算額	事業費計		7,133,500 円	
				財源内訳	国庫支出金	0 円	
		県支出金			0 円		
		分担金・負担金			0 円		
		使用料・手数料			0 円		
		基金繰入金			0 円		
		地方債			0 円		
		その他特定財源			0 円		
			一般財源	7,133,500 円			
指標で表すことができない定性的な成果	まちなか森づくりプロジェクトとして、おおぐろの森小中学校からおおたかの森スポーツフィールドに抜ける大畔1号補助幹線道路に街路樹植栽を行った。また、おおたかの森北二丁目及び三丁目、市道33073号線の一部に高木及び低木植栽を行った。		職員給与費		2,868,600 円		
			事務事業の総コスト		10,002,100 円		
			緑越・継続費の状況		繰越の有無	無	継続費の設定

職員給与費は、まちづくり報告書において積算した費用を掲載しています。



上段：市道33073号線の補植

下段：大畔1号補助幹線道路

事業名	良質なみどりの拠点保全事業		会計	01	一般会計	予算区分	政策	
政策	良質な住環境のなかで暮らせるまち		予算科目	款	08	土木費		
施策	みどりの保全			項	04	都市計画費		
主管課	みどりの課		目	07	公園費		事業コード	02-65
事業目的	対象（誰を・何を）		意図（どういう状態にしたいのか）					
	民有のみどり		重要なみどりを見極め、守り、残す。					
事業内容	土地所有者から借り受けている市民の森を保全するため、用地を取得するとともに、自然に触れながら散策等をできるよう、園路等の施設整備を実施する。							
事業の実績（指標）	公園緑地で憩い安らげると感じている市民の割合（％）	81.00	決算額	事業費計		10,596,488 円		
				財源内訳	国庫支出金	0 円		
		県支出金			0 円			
		分担金・負担金			0 円			
		使用料・手数料			0 円			
		基金繰入金			0 円			
		地方債			0 円			
		その他特定財源			0 円			
			一般財源	10,596,488 円				
指標で表すことができない定性的な成果	松ヶ丘3号散策の森の用地測量を行った。また、西初石小鳥の森整備工事を行った。		繰越・継続費の状況	職員給与費		4,383,500 円		
				事務事業の総コスト		14,979,988 円		
				繰越の有無	無	継続費の設定	無	

職員給与費は、まちづくり報告書において積算した費用を掲載しています。



西初石小鳥の森整備工事



事業名	新たな賑わい空間創出事業		会計	01	一般会計	予算区分	政策
政 策	良質な住環境のなかで暮らせるまち		予算科目	款	08	土木費	
施 策	みどりの創出			項	04	都市計画費	
主管課	みどりの課			目	07	公園費	
事業目的	対象（誰を・何を）	意図（どういう状態にしたいのか）					
事業内容	市内の公園・緑地		土地区画整理事業の整備が進行するエリアに配置された公園等の整備を行い、良好な環境形成に資する。				
事業の実績（指標）	公園緑地で憩い安らげると感じている市民の割合（%）	81.00	事業費計		346,352,200 円		
指標で表すことができない定性的な成果	総合運動公園テニスコート周辺の整備に着手した。土地区画整理事業地区内の公園整備を行った。南流山中央公園の整備工事に着手した。	決算額	財源内訳	国庫支出金	128,773,000 円		
				県支出金	0 円		
				分担金・負担金	0 円		
				使用料・手数料	0 円		
				基金繰入金	0 円		
				地方債	131,200,000 円		
その他特定財源	0 円						
一般財源	86,379,200 円						
			職員給与費	10,765,500 円			
			事務事業の総コスト	357,117,700 円			
			繰越の有無	有	継続費の設定	無	
			繰越・継続費の状況	令和4年度決算額162,827,500円 前年度からの明許繰越額162,833,000円 翌年度への明許繰越額323,567,300円			

職員給与費は、まちづくり報告書において積算した費用を掲載しています。



上段：総合運動公園テニスコート周辺区域整備工事

下段：南流山中央公園再整備工事



事業名	安心安全な公園づくり事業		会計	01	一般会計	予算区分	政策
政 策	良質な住環境のなかで暮らせるまち		予算科目	款	08	土木費	
施 策	みどりの創出			項	04	都市計画費	
主管課	みどりの課			目	07	公園費	
事業目的	対象（誰を・何を）	意図（どういう状態にしたいのか）					
	公園施設	公園施設の点検・修繕を計画的・定期的実施する。					
事業内容	既存公園の遊具を始めとした公園施設の安全点検・補修・更新を行い利用者の安全性・利便性の向上を図る。						
事業の実績（指標）	公園緑地で憩い安らげると感じている市民の割合（％）	81.00	決算額	事業費計		90,715,700 円	
				財源内訳	国庫支出金	6,180,000 円	
		県支出金			0 円		
		分担金・負担金			0 円		
		使用料・手数料			0 円		
		基金繰入金			0 円		
		地方債			5,500,000 円		
		その他特定財源			0 円		
			一般財源		79,035,700 円		
指標で表すことができない定性的な成果	既存公園の遊具をはじめとした公園施設の安全点検・補修・更新を行った。また、おたかの森南3号公園及び野々下4号公園に複合遊具を新設した。		繰越・継続費の状況	職員給与費		18,823,600 円	
				事務事業の総コスト		109,539,300 円	
				繰越の有無		有	継続費の設定
				翌年度への明許繰越額36,722,300円			

職員給与費は、まちづくり報告書において積算した費用を掲載しています。



更新された健康遊具



更新されたシーソー



更新された滑り台



新設された複合遊具

事業名	みどりを支える人づくり事業		会計	01	一般会計	予算区分	政策
政 策	良質な住環境のなかで暮らせるまち		予算科目	款	08	土木費	
施 策	みどりの保全			項	04	都市計画費	
主管課	みどりの課			目	08	緑化推進費	
事業目的	対象（誰を・何を）	意図（どういう状態にしたいのか）					
事業内容	市民、団体(ボランティア、NPOなど)・公園・緑地・市民の森・まちなみなど		みどりを担う人材が育ち、公園・緑地・市民の森等の細やかな管理がなされる。				
事業の実績（指標）	講習会の開催回数（回）	9	事業費計		520,245 円		
指標で表すことができない定性的な成果	講習会への参加人数（人）	231	決算額	財源内訳	国庫支出金	0 円	
					県支出金	0 円	
					分担金・負担金	0 円	
					使用料・手数料	0 円	
					基金繰入金	0 円	
					地方債	0 円	
					その他特定財源	79,500 円	
					一般財源	440,745 円	
			職員給与費		10,765,500 円		
			事務事業の総コスト		11,285,745 円		
			繰越の有無		無	継続費の設定	無
			繰越・継続費の状況				

職員給与費は、まちづくり報告書において積算した費用を掲載しています。



緑化に関する講習会

事業名	市営住宅整備事業		会計	01	一般会計	予算区分	政策
政策	良質な住環境のなかで暮らせるまち		予算科目	款	08	土木費	
施策	住生活の安定と向上			項	05	住宅費	
主管課	建築住宅課			目	01	住宅管理費	
事業目的	対象（誰を・何を）	意図（どういう状態にしたいのか）					
事業内容	長寿命化計画に定める市営住宅	市営住宅の長寿命化を図るとともに、入居者が適正な住環境のもとで安心して生活できるようにする。					
事業の実績（指標）	市営住宅管理戸数（戸）	449	事業費計		12,060,400 円		
指標で表すことができない定性的な成果	流山市公営住宅等長寿命化計画に基づき、市営住宅柳田団地4号棟の屋上防水改修工事を行った。	決算額	財源内訳	国庫支出金	6,030,000 円		
				県支出金	0 円		
				分担金・負担金	0 円		
				使用料・手数料	0 円		
				基金繰入金	0 円		
				地方債	6,000,000 円		
職員給与費				2,552,800 円			
事務事業の総コスト				14,613,200 円			
繰越の有無				無	継続費の設定		無
繰越・継続費の状況							

職員給与費は、まちづくり報告書において積算した費用を掲載しています。



市営住宅柳田団地4号棟屋上防水改修工事

事業名	高齢者住み替え支援相談事業		会計	01	一般会計	予算区分	政策	
政策	良質な住環境のなかで暮らせるまち		予算科目	款	08	土木費		
施策	空き家対策の推進			項	05	住宅費		
主管課	建築住宅課		目	01	住宅管理費		事業コード	01-58
事業目的	対象（誰を・何を）		意図（どういう状態にしたいのか）					
	使わない部屋を持って余すシニア世代及び子育て次世代		住み替えの支援シニア世代：住み慣れた地域の自分に合った住居へ住み替えられる。子育て世代：子育てしやすい住居への移住。					
事業内容	高齢者が安心して住み替えができるようにするとともに、子育て世代の市内移住の支援を図るため、相談会の開催やセミナーを開催する。							
事業の実績（指標）	住み替え相談会開催回数（回）	6	決算額	事業費計		21,390 円		
	住み替え相談会参加組数（組）	11		財源内訳	国庫支出金	0 円		
住み替え相談の成立件数（件）	-	県支出金			0 円			
		分担金・負担金			0 円			
		使用料・手数料			21,000 円			
		基金繰入金			0 円			
		地方債			0 円			
		その他特定財源			0 円			
			一般財源		390 円			
指標で表すことができない定性的な成果	新型コロナウイルス感染対策として、Zoomを活用した非接触型のオンライン相談会を開催した。		職員給与費		2,552,800 円			
			事務事業の総コスト		2,574,190 円			
		繰越の有無		無	継続費の設定		無	
		繰越・継続費の状況						

職員給与費は、まちづくり報告書において積算した費用を掲載しています。



相談者が専門業者にオンライン相談をしている様子

事業名	空き家対策事業		会計	01	一般会計	予算区分	政策
政策	良質な住環境のなかで暮らせるまち		予算科目	款	08	土木費	
施策	空き家対策の推進			項	05	住宅費	
主管課	建築住宅課				目	01	住宅管理費
						事業コード	03-51
事業目的	対象（誰を・何を）		意図（どういう状態にしたいのか）				
	管理が不十分な空き家		適切な維持管理又は利活用等が実施される。				
事業内容	適正に管理されていない空家の解消を推進するため、法律や条例に基づき、所有者に対し指導・助言・勧告などの必要な措置を講じるとともに、空き家対策を効果的に行うため、住生活基本計画及び空家等対策計画を策定し、計画に沿って取り組みを進める。						
事業の実績（指標）	空き家問題に関する通報件数（件）	82	決算額	事業費計		7,603,400 円	
	空き家に対する改善指導件数（件）	41		財源内訳	国庫支出金	0 円	
		県支出金			0 円		
		分担金・負担金			0 円		
		使用料・手数料			29,000 円		
		基金繰入金			0 円		
		地方債			0 円		
		その他特定財源			0 円		
		一般財源			7,574,400 円		
指標で表すことができない定性的な成果	空き家等対策計画を策定し、同計画に沿って空き家対策を進めた。			職員給与費		1,914,600 円	
			事務事業の総コスト		9,518,000 円		
			繰越・継続費の状況	繰越の有無	無	継続費の設定	無
令和4年度決算額6,710,000円 前年度からの明許繰越額7,000,000円							

職員給与費は、まちづくり報告書において積算した費用を掲載しています。

# ケ 消 防

事業名	救急救命士養成事業		会計	01	一般会計	予算区分	政策
政 策	安心・安全で快適に暮らせるまち		予算科目	款	09	消防費	
施 策	救急救助体制の強化			項	01	消防費	
主管課	消防総務課			目	01	常備消防費	
事業目的	対象（誰を・何を）	意図（どういう状態にしたいのか）					
事業内容	消防職員	救急救命士の資格を取得し、高度救急への対応能力を備える。					
事業の実績（指標）	救命率の向上を図るため、より高度な救命処置が施せる救急救命士の養成や救急救命士の前段となる救急隊員を養成する。						
指標で表すことができない定性的な成果	救急救命士資格取得人数(人)	2	決算額	事業費計		6,834,196 円	
	千葉県消防学校救急科受講人数(人)	9		国庫支出金	0 円		
救急救命士人数(人)	29	県支出金		0 円			
		分担金・負担金		0 円			
		使用料・手数料		0 円			
		基金繰入金		0 円			
		地方債		0 円			
		その他特定財源		0 円			
		一般財源		6,834,196 円			
				職員給与費	12,764,000 円		
			事務事業の総コスト	19,598,196 円			
			繰越の有無	無	継続費の設定	無	
			繰越・継続費の状況				

職員給与費は、まちづくり報告書において積算した費用を掲載しています。



救命処置を行う救急救命士

事業名	消防団車両整備事業		会計	01	一般会計	予算区分	政策
政策	安心・安全で快適に暮らせるまち		予算科目	款	09	消防費	
施策	消防体制の強化			項	01	消防費	
主管課	消防防災課			目	03	消防施設費	
事業目的	対象（誰を・何を）	意図（どういう状態にしたいのか）					
	消防団車両全般	消防車両等更新基準に基づき、最新性能を具備した新型車両に更新し、消防力の強化を図る。					
事業内容	市民と消防団を対象とし、地域の安心安全に備えるため消防団車両を更新整備する。						
事業の実績（指標）	消防団車両等新規購入台数（台）	2	決算額	事業費計			19,500,982 円
				財源内訳	国庫支出金	0 円	
					県支出金	882,000 円	
					分担金・負担金	0 円	
					使用料・手数料	0 円	
					基金繰入金	0 円	
					地方債	13,800,000 円	
					その他特定財源	0 円	
		一般財源	4,818,982 円				
指標で表すことができない定性的な成果	消防団車両の更新整備は、「流山市の消防車両等更新基準」により購入から20年を経過する流山市消防団第6分団車両及び第22分団車両を更新整備した。		繰越・継続費の状況	職員給与費		5,254,400 円	
				事務事業の総コスト		24,755,382 円	
				繰越の有無	無	継続費の設定	無

職員給与費は、まちづくり報告書において積算した費用を掲載しています。



左：小型動力ポンプ付積載車 第6分団

右：小型動力ポンプ付積載車 第22分団

事業名	火災予防運動啓発事業		会計	01	一般会計	予算区分	経常
政策	安心・安全で快適に暮らせるまち		予算科目	款	09	消防費	
施策	消防・救急意識の向上			項	01	消防費	
主管課	予防課			目	02	非常備消防費	
事業目的	対象（誰を・何を）	意図（どういう状態にしたいのか）					
事業内容	住宅用火災警報器の設置促進や消防団による火災予防の広報、出火防止及び防火思想の普及啓発を行い火災による被害を軽減する。						
事業の実績（指標）	年間火災発生件数（件）	28	決算額	事業費計		4,230,000 円	
	秋季火災予防運動広報パトロール実施人数（人）	563		財源内訳	国庫支出金	0 円	
	歳末火災予防特別警戒パトロール実施人数（人）	525			県支出金	0 円	
	春季火災予防運動広報パトロール実施人数（人）	597			分担金・負担金	0 円	
	文化財防火訓練（人）	7			使用料・手数料	0 円	
					基金繰入金	0 円	
					地方債	0 円	
					その他特定財源	0 円	
					一般財源	4,230,000 円	
	指標で表すことができない定性的な成果	火災予防運動及び歳末火災予防特別警戒の期間中、火災予防を呼びかける広報パトロールを実施した。		職員給与費		5,105,600 円	
事務事業の総コスト				9,335,600 円			
繰越の有無				無	継続費の設定	無	
		繰越・継続費の状況					

職員給与費は、まちづくり報告書において積算した費用を掲載しています。



歳末火災予防特別警戒パトロール出発式の様子



事業名	消防団機械器具置場建設事業		会計	01	一般会計	予算区分	政策
政策	安心・安全で快適に暮らせるまち		予算科目	款	09	消防費	
施策	消防体制の強化			項	01	消防費	
主管課	消防総務課			目	03	消防施設費	
事業目的	対象（誰を・何を）	意図（どういう状態にしたいのか）					
事業内容	市民・消防団	老朽化した地域防災の拠点施設の充実を図ることで、住民の安心安全と財産の保護に努め、一層の地域防災に貢献できる。					
事業の実績（指標）	消防団機械器具置場建設（件）	0	決算額	事業費計		24,252,000 円	
指標で表すことができない定性的な成果	移転用地取得状況（％）	100.00		財源内訳	国庫支出金	0 円	
					県支出金	0 円	
					分担金・負担金	0 円	
					使用料・手数料	0 円	
					基金繰入金	0 円	
					地方債	14,400,000 円	
					その他特定財源	0 円	
			一般財源		9,852,000 円		
			職員給与費	20,422,400 円			
			事務事業の総コスト	44,674,400 円			
			繰越の有無	無	継続費の設定	無	
			繰越・継続費の状況				
	第8分団機械器具置場移転用地を取得するため、地権者や周辺住民と円滑な協議を行った。また、急遽第14分団機械器具置場の土地使用貸借契約が解除となったことから、機械器具置場の解体工事を行い、移転用地の選定を行った。						

職員給与費は、まちづくり報告書において積算した費用を掲載しています。



移転し建替え予定の第8分団機械器具置場

事業名	消防指令業務運用事業		会計	01	一般会計	予算区分	政策	
政策	安心・安全で快適に暮らせるまち		予算科目	款	09	消防費		
施策	消防体制の強化			項	01	消防費		
主管課	消防防災課			目	03	消防施設費		
事業目的	対象（誰を・何を）	意図（どういう状態にしたいのか）						
事業内容	流山市民 市内の防火対象物	火災、救急、その他の災害の対応を的確に行うことができる。						
事業の実績（指標）	救急車の現場到着時間（平均現場到着時間）（分）	10.85	事業費計		98,995,971 円			
指標で表すことができない定性的な成果	遠制勤務職員に対し、指令業務に関する研修、運用訓練を実施した。		決算額	財源内訳	国庫支出金	0 円		
					県支出金	0 円		
					分担金・負担金	0 円		
					使用料・手数料	0 円		
					基金繰入金	0 円		
					地方債	3,000,000 円		
					その他特定財源	0 円		
					一般財源	95,995,971 円		
					職員給与費	9,995,200 円		
					事務事業の総コスト	108,991,171 円		
				繰越・継続費の状況	繰越の有無	無	継続費の設定	無

職員給与費は、まちづくり報告書において積算した費用を掲載しています。



ちば北西部消防指令センター

事業名	中央消防署移転事業		会計	01	一般会計	予算区分	政策
政 策	安心・安全で快適に暮らせるまち		予算科目	款	09	消防費	
施 策	消防体制の強化			項	01	消防費	
主管課	消防総務課			目	03	消防施設費	
事業目的	対象（誰を・何を）	意図（どういう状態にしたいのか）					
事業内容	消防庁舎	消防庁舎の充実強化を図ることで、住民の安心安全と財産保護に努め、一層の地域防災に貢献できる。					
事業の実績（指標）	移転用地取得状況（%）	100.00	決算額	事業費計		380,710,593 円	
	造成工事進捗状況（%）	51.07		財源内訳	国庫支出金	0 円	
					県支出金	0 円	
					分担金・負担金	0 円	
					使用料・手数料	0 円	
					基金繰入金	50,422,500 円	
					地方債	237,600,000 円	
					その他特定財源	0 円	
			一般財源		92,688,093 円		
指標で表すことができない定性的な成果	適切な工事監理を行い造成工事を進めたほか、実施設計の作成及び令和5年度に予定する建築工事に伴う各種申請手続きを進めた。また、未取得の移転用地について、地権者と円滑な協議を重ね、早期に取得した。		職員給与費		9,601,600 円		
			事務事業の総コスト		390,312,193 円		
			繰越・継続費の状況	繰越の有無	有	継続費の設定	有
令和2年度から3か年継続事業142,329,000円 令和3年度から3か年継続事業461,450,000円 令和4年度から3か年継続事業2,994,000,000円 令和4年度決算額223,663,349円 前年度から通次繰越額13,309,500円 翌年度への通次繰越額90,699,400円							

職員給与費は、まちづくり報告書において積算した費用を掲載しています。



新庁舎イメージ図

事業名	消防車両整備事業		会計	01	一般会計	予算区分	政策
政 策	安心・安全で快適に暮らせるまち		予算科目	款	09	消防費	
施 策	消防体制の強化			項	01	消防費	
主管課	消防防災課			目	03	消防施設費	
事業目的	対象（誰を・何を）	意図（どういう状態にしたいのか）					
	消防車両全般	消防車両等更新基準に基づき、最新性能を具備した新型車両に更新し、消防力の強化を図る。					
事業内容	常備消防が運用する車両を消防車両等更新基準に基づき、更新整備する。						
事業の実績（指標）	消防車両等新規購入台数（台）	2	決算額	事業費計		100,916,611 円	
				財源内訳	国庫支出金	24,429,000 円	
					県支出金	0 円	
					分担金・負担金	0 円	
					使用料・手数料	0 円	
					基金繰入金	0 円	
					地方債	59,900,000 円	
					その他特定財源	0 円	
		一般財源	16,587,611 円				
指標で表すことができない定性的な成果	「流山市の消防車両等更新基準」に基づき東消防署水槽付ポンプ自動車及び南消防署高規格救急車を更新整備した。		繰越・継続費の状況	職員給与費		10,360,000 円	
				事務事業の総コスト		111,276,611 円	
				繰越の有無	無	継続費の設定	無

職員給与費は、まちづくり報告書において積算した費用を掲載しています。



左：災害対応特殊消防ポンプ自動車 右：災害対応特殊救急自動車

事業名	災害時情報伝達手段整備事業		会計	01	一般会計	予算区分	政策
政 策	安心・安全で快適に暮らせるまち		予算科目	款	09	消防費	
施 策	災害に強い危機管理体制の整備			項	01	消防費	
主管課	防災危機管理課			目	05	災害対策費	
事業目的	対象（誰を・何を）	意図（どういう状態にしたいのか）					
事業内容	市民及び市内にいる人		防災行政無線等さまざまな媒体を活用することにより、迅速かつ広域的に情報伝達を行う。				
事業の実績（指標）	防災行政無線同報系子局設置数（基）	79	事業費計		1,828,200 円		
指標で表すことができない定性的な成果	視覚障害や聴覚障害のある方を対象に、電話、FAXによる情報配信を開始した。	決算額	財源内訳	国庫支出金	0 円		
				県支出金	330,000 円		
				分担金・負担金	0 円		
				使用料・手数料	0 円		
				基金繰入金	0 円		
				地方債	0 円		
その他特定財源	0 円						
一般財源	1,498,200 円						
			職員給与費	6,382,000 円			
			事務事業の総コスト	8,210,200 円			
			繰越の有無	無	継続費の設定	無	
			繰越・継続費の状況				

職員給与費は、まちづくり報告書において積算した費用を掲載しています。

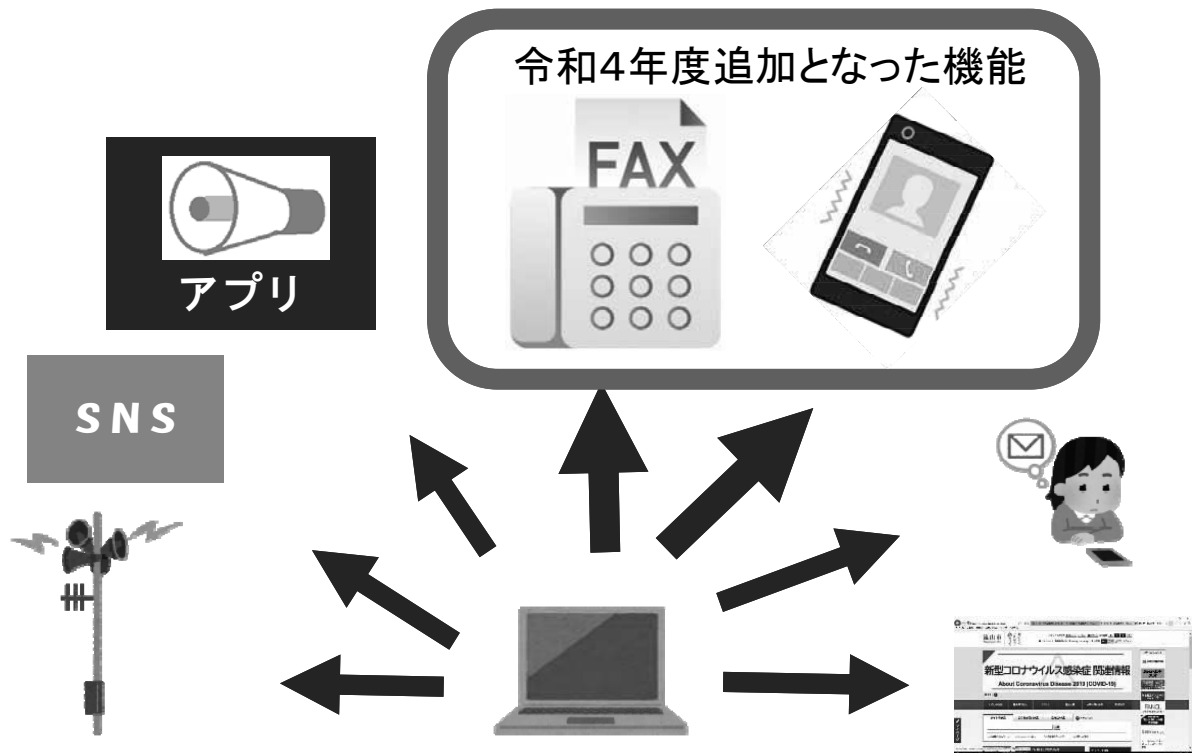

多メディア一斉配信システムから情報媒体への配信イメージ

事業名	自主防災組織活動促進事業		会計	01	一般会計	予算区分	政策
政策	安心・安全で快適に暮らせるまち		予算科目	款	09	消防費	
施策	自助・共助・公助が一体となった地域防災力の強化			項	01	消防費	
主管課	防災危機管理課				事業コード	02-58	
事業目的	対象（誰を・何を）		意図（どういう状態にしたいのか）				
	自主防災組織		自主防災組織の防災力の向上及び共助意識の醸成				
事業内容	自治会やマンション管理組合が組織する自主防災組織の活動を支援するため、資機材整備や防災訓練の実施、講演会の実施、研修会への参加など防災に要する経費の一部を補助する。						
事業の実績（指標）	自主防災組織数（組織）	139	決算額	事業費計		3,452,000 円	
	補助金を活用している自主防災組織数（組織）	72		財源内訳	国庫支出金	0 円	
		県支出金			1,311,000 円		
		分担金・負担金			0 円		
		使用料・手数料			0 円		
		基金繰入金			0 円		
		地方債			0 円		
		その他特定財源			0 円		
			一般財源	2,141,000 円			
指標で表すことができない定性的な成果	防災講話等で啓発を図り、自主防災組織の活動促進、新規設立を支援した。		繰越・継続費の状況	職員給与費		4,162,600 円	
				事務事業の総コスト		7,614,600 円	
				繰越の有無	無	継続費の設定	無

職員給与費は、まちづくり報告書において積算した費用を掲載しています。



自主防災組織によるキットを使ったベランダ避難訓練の様子

事業名	防災施設整備事業		会計	01	一般会計	予算区分	政策
政策	安心・安全で快適に暮らせるまち		予算科目	款	09	消防費	
施策	災害に強い危機管理体制の整備			項	01	消防費	
主管課	防災危機管理課			目	05	災害対策費	
事業目的	対象（誰を・何を）	意図（どういう状態にしたいのか）					
事業内容	市民等	災害時に避難する指定避難場所及び指定避難所の防災設備の拡充					
事業の実績（指標）	かまどベンチ設置数累計（基）	29	決算額	事業費計		13,520,700 円	
指標で表すことができない定性的な成果	太陽光照明設置数（基）	15		財源内訳	国庫支出金	4,200,000 円	
	倉庫設置件数（件）	42			県支出金	0 円	
	マンホールトイレ設置箇所数（箇所）	12			分担金・負担金	0 円	
					使用料・手数料	0 円	
					基金繰入金	0 円	
					地方債	3,600,000 円	
					その他特定財源	0 円	
			一般財源		5,720,700 円		
			職員給与費		8,296,600 円		
			事務事業の総コスト		21,817,300 円		
			繰越の有無	無	継続費の設定	無	
			繰越・継続費の状況				

職員給与費は、まちづくり報告書において積算した費用を掲載しています。



向小金福祉会館に整備した災害用井戸とマンホールトイレ

事業名	公的備蓄整備事業		会計	01	一般会計	予算区分	政策	
政策	安心・安全で快適に暮らせるまち		予算科目	款	09	消防費		
施策	災害に強い危機管理体制の整備			項	01	消防費		
主管課	防災危機管理課				事業コード	05-51		
事業目的	対象（誰を・何を）		意図（どういう状態にしたいのか）					
	市民及び市内にいる人		食料品や資機材等の整備を行うことで、大規模災害時に救援物資を被災者に速やかに配給する。					
事業内容	公的備蓄の整備を進めるため、計画的に防災備蓄倉庫、食糧や防災資機材を整備する。							
事業の実績（指標）	食料備蓄率（％）	98.10	決算額	事業費計			22,555,028	円
	飲料水備蓄率（％）	97.30		財源内訳	国庫支出金	300,000		円
					県支出金	2,595,000		円
					分担金・負担金	0		円
					使用料・手数料	0		円
					基金繰入金	0		円
					地方債	0		円
					その他特定財源	0		円
		一般財源	19,660,028		円			
指標で表すことができない定性的な成果	小分け食糧やアレルギー対応食料に加え、500ml入りペットボトル飲料水などの備蓄の整備や、女性や要配慮者を考慮した備蓄品の整備を進めた。		職員給与費		7,703,400		円	
			事務事業の総コスト		30,258,428		円	
			繰越の有無		無	継続費の設定		無
		繰越・継続費の状況						

職員給与費は、まちづくり報告書において積算した費用を掲載しています。



防災備蓄倉庫の様子



事業名	地域防災計画策定事業		会計	01	一般会計	予算区分	政策
政策	安心・安全で快適に暮らせるまち		予算科目	款	09	消防費	
施策	災害に強い危機管理体制の整備			項	01	消防費	
主管課	防災危機管理課			目	05	災害対策費	
事業目的	対象（誰を・何を）	意図（どういう状態にしたいのか）					
事業内容	市職員及び市民等		非常災害時に関係機関と連携し、迅速、的確な応急対策、復旧対策が実施できること。また、市役所業務を早期に回復できることで、住民福祉の向上に資すること。				
事業の実績（指標）	令和2年度国勢調査の結果や市街地整備の進捗による状況の変化、浸水想定区域の見直し等に伴う地域防災計画の大幅な見直しを行う。						
指標で表すことができない定性的な成果	令和4年度は浸水想定区域の見直し等により、既存の被害想定の見直しも必要なため、市内全域のアセスメント調査を行った。	決算額	事業費計		8,103,700 円		
			繰越・継続費の状況	国庫支出金	0 円		
県支出金	0 円						
分担金・負担金	0 円						
使用料・手数料	0 円						
基金繰入金	0 円						
地方債	0 円						
その他特定財源	0 円						
一般財源	8,103,700 円						
		職員給与費		9,861,400 円			
		事務事業の総コスト		17,965,100 円			
		繰越の有無		無	継続費の設定	有	
		令和4年度から2か年継続事業		15,000,000円			
		令和4年度決算額		8,038,800円			

職員給与費は、まちづくり報告書において積算した費用を掲載しています。

## コ 教 育

事業名	担任サポート教員配置事業		会計	01	一般会計	予算区分	政策
			予算科目	款	10	教育費	
政 策	子どもをみんなで育むまち		項	01	教育総務費		
施 策	教育環境の整備		目	03	教育振興費		
主管課	学校教育課				事業コード	01-59	
事業目的	対象（誰を・何を）		意図（どういう状態にしたいのか）				
	1学級当たりの児童・生徒数において、学級編制の標準を適用し、学級編制基準の弾力的運用による児童・生徒数を上回る学級の担任		学級担任の負担が軽減され、児童・生徒に向き合える時間を確保する。				
事業内容	学級編制において、国の学級編制標準を適用する学級に対し、担任業務をサポートする教員を配置する。						
事業の実績（指標）	担任サポート教員配置数（人）	12	決算額	事業費計		37,745,525 円	
				財源内訳	国庫支出金	0 円	
					県支出金	0 円	
					分担金・負担金	0 円	
					使用料・手数料	0 円	
					基金繰入金	0 円	
					地方債	0 円	
					その他特定財源	0 円	
		一般財源	37,745,525 円				
指標で表すことができない定性的な成果	児童生徒数推計及び想定値から各学校の1学級当たりの児童・生徒数を見定め、適正な人員配置に努めた。		繰越・継続費の状況	職員給与費		3,831,500 円	
				事務事業の総コスト		41,577,025 円	
				繰越の有無	無	継続費の設定	無

職員給与費は、まちづくり報告書において積算した費用を掲載しています。



担任サポート教員

事業名	小学校英語活動推進事業		会計	01	一般会計	予算区分	政策	
政策	子どもをみんなで育むまち		予算科目	款	10	教育費		
施策	確かな学力の育成			項	01	教育総務費		
主管課	指導課		目	04	教育研究指導費		事業コード	02-56
事業目的	対象（誰を・何を）		意図（どういう状態にしたいのか）					
	市内小学校の児童		児童が英語に触れたり、外国の生活や文化に慣れ親しんだりする体験的な学習を通して国際理解を深め、積極的にコミュニケーションを図ろうとする態度を育成する。					
事業内容	小学校外国語教育の推進のために、英語に堪能で外国の文化や生活に精通した英語活動指導員及び外国語指導助手（ALT）を配置する。3年生から6年生までの授業で学級担任とのチームティーチングができる体制を整え、教育内容の充実と向上を図る。							
事業の実績（指標）	小学校ALT配置数（人）	11	決算額	事業費計		64,344,939 円		
	英語活動指導員の指導時間の合計（時間）	11,760		財源内訳	国庫支出金		0 円	
	英語教育実施状況調査（文部科学省）におけるALT等の活用状況（%）	98.00			県支出金		0 円	
					分担金・負担金		0 円	
					使用料・手数料		0 円	
					基金繰入金		0 円	
					地方債		0 円	
					その他特定財源		0 円	
		一般財源			64,344,939 円			
指標で表すことができない定性的な成果	外国語担当者、英語活動指導員及び外国語指導助手（ALT）の研修を複数回実施した。		繰越・継続費の状況	職員給与費		0 円		
				事務事業の総コスト		64,344,939 円		
				繰越の有無	無	継続費の設定	無	

職員給与費は、まちづくり報告書において積算した費用を掲載しています。



ALTによる外国語活動の様子

事業名	中学校ALT配置事業		会計	01	一般会計	予算区分	政策
政策	子どもをみんなで育むまち		予算科目	款	10	教育費	
施策	確かな学力の育成			項	01	教育総務費	
主管課	指導課			目	04	教育研究指導費	
事業目的	対象（誰を・何を）	市内中学校全生徒					
事業内容	外国語指導助手（ALT）を中学校全校に配置し、幅広い外国語教育の推進を図る。また、学校生活のなかでの生徒との日常的な関わりを通して、「活用できる英語」の習得を図る。						
事業の実績（指標）	中学校ALT配置数（人）	10	決算額	事業費計		40,622,882 円	
	英語教育実施状況調査（文部科学省）におけるALT等の活用状況（%）	62.00		財源内訳	国庫支出金	0 円	
		県支出金			0 円		
		分担金・負担金			0 円		
		使用料・手数料			0 円		
		基金繰入金			0 円		
		地方債			0 円		
		その他特定財源			0 円		
		一般財源			40,622,882 円		
指標で表すことができない定性的な成果	学習指導要領における評価方法、ICTの活用における研修を充実させた。			職員給与費		0 円	
			事務事業の総コスト		40,622,882 円		
			繰越の有無		無	継続費の設定	無
		繰越・継続費の状況					

職員給与費は、まちづくり報告書において積算した費用を掲載しています。



ALTによる英語の授業の様子

事業名	地域による学校支援事業		会計	01	一般会計	予算区分	政策	
政策	子どもをみんなで育むまち		予算科目	款	10	教育費		
施策	確かな学力の育成			項	01	教育総務費		
主管課	指導課			目	04	教育研究指導費		
事業目的	対象（誰を・何を）	意図（どういう状態にしたいのか）						
事業内容	市内小中学校児童生徒地域住民		地域による協働の取組で教育力の向上を図る。					
事業の実績（指標）	市内各中学校区本部設置数（校）	9	決算額	事業費計		6,960,161 円		
指標で表すことができない定性的な成果	地域による学校支援年間参加延べ人数（1月まで）（人）	51,705		財源内訳	国庫支出金		2,174,000 円	
					県支出金		2,174,000 円	
					分担金・負担金		0 円	
					使用料・手数料		0 円	
					基金繰入金		0 円	
					地方債		0 円	
					その他特定財源		0 円	
					一般財源		2,612,161 円	
	学校支援コーディネーターのサポートとコミュニティ・スクール導入の推進に取り組んだ。		職員給与費		5,105,600 円			
			事務事業の総コスト		12,065,761 円			
			繰越の有無		無	継続費の設定	無	
			繰越・継続費の状況					

職員給与費は、まちづくり報告書において積算した費用を掲載しています。



ボランティアによる清掃活動

事業名	ICT学習空間整備事業		会計	01	一般会計	予算区分	政策	
政策	子どもをみんなで育むまち		予算科目	款	10	教育費		
施策	教育環境の整備			項	01	教育総務費		
主管課	指導課		目	04	教育研究指導費		事業コード	03-53
事業目的	対象（誰を・何を）		意図（どういう状態にしたいのか）					
	市内各小中学校児童生徒		社会の変化に対応できる力を育成するため、目標に沿ったコンピュータの整備を進める。					
事業内容	児童生徒の情報活用能力の育成を図るために、GIGAスクール構想に伴うタブレット端末、校内ネットワーク環境及びその他ICT機器を整備する。							
事業の実績（指標）	市内児童・生徒用のコンピュータ数（台）	17,995	決算額	事業費計		722,611,489 円		
	教育用コンピュータ1台当たりの児童生徒数（人/台）	1.00		財源内訳	国庫支出金	10,347,000 円		
		県支出金			0 円			
		分担金・負担金			0 円			
		使用料・手数料			0 円			
		基金繰入金			0 円			
		地方債			6,500,000 円			
		その他特定財源			5,116,210 円			
			一般財源	700,648,279 円				
指標で表すことができない定性的な成果	今年度も、昨年度までに引き続きオンライン配信や学習指導において活用を行った。		職員給与費		12,764,000 円			
			事務事業の総コスト		735,375,489 円			
			繰越・継続費の状況	繰越の有無	無	継続費の設定	無	
令和4年度決算額270,246,900円 前年度からの明許繰越額275,000,000円								

職員給与費は、まちづくり報告書において積算した費用を掲載しています。



タブレット端末を活用した授業の様子

事業名	子ども専用いじめホットライン相談事業		会計	01	一般会計	予算区分	政策
政策	子どもをみんなで育むまち		予算科目	款	10	教育費	
施策	児童・生徒の安全確保と健康増進			項	01	教育総務費	
主管課	指導課			目	04	教育研究指導費	
事業目的	対象（誰を・何を）	意図（どういう状態にしたいのか）					
事業内容	市内小中学校全児童生徒		いじめの防止及び早期発見・早期対応のため、子ども専用の相談環境を整備する。中学校では、いじめ防止プログラム授業とアプリによる報告システムを実施し、子ども自身がより相談しやすい体制にする。				
事業の実績（指標）	「子ども専用いじめホットライン」の相談数（件）	17	決算額	事業費計		7,933,399 円	
	「いじめ報告・相談アプリ」の相談数（件）	52		財源内訳	国庫支出金	0 円	
	小学校「いじめアンケート」調査の結果（解消件数÷認知件数）（%）	90.90			県支出金	0 円	
	中学校「いじめアンケート」調査の結果（解消件数÷認知件数）（%）	95.60			分担金・負担金	0 円	
					使用料・手数料	0 円	
					基金繰入金	0 円	
					地方債	0 円	
					その他特定財源	0 円	
			一般財源		7,933,399 円		
指標で表すことができない定性的な成果	子ども専用いじめホットライン相談窓口周知のために、連絡先が記載されたカードとリーフレットを市内全小中学生に配布した。中学生は、いじめ報告相談アプリも加え、悩みの早期発見と早期対応に努めた。		職員給与費		4,433,100 円		
			事務事業の総コスト		12,366,499 円		
			繰越の有無		無	継続費の設定	
		繰越・継続費の状況					

職員給与費は、まちづくり報告書において積算した費用を掲載しています。

事業名	いじめ等防止対策推進事業		会計	01	一般会計	予算区分	政策
政 策	子どもをみんなで育むまち		予算科目	款	10	教育費	
施 策	児童・生徒の安全確保と健康増進			項	01	教育総務費	
主管課	指導課			目	04	教育研究指導費	
事業目的	対象（誰を・何を）	意図（どういう状態にしたいのか）					
事業内容	市内各小中学校児童生徒		いじめがなく安心して生活できる環境を整える。				
事業の実績（指標）	小学校いじめ認知件数（2月（R4年度は3月集計））（件）	4,954	決算額	事業費計		24,180,474 円	
	中学校いじめ認知件数（2月（R4年度は3月集計））（件）	475		財源内訳	国庫支出金	0 円	
	小学校「いじめアンケート」調査の結果（解消件数÷認知件数）（%）	90.90			県支出金	0 円	
	中学校「いじめアンケート」調査の結果（解消件数÷認知件数）（%）	95.60			分担金・負担金	0 円	
					使用料・手数料	0 円	
					基金繰入金	0 円	
			地方債		0 円		
			その他特定財源	0 円			
			一般財源	24,180,474 円			
				職員給与費		8,689,400 円	
				事務事業の総コスト		32,869,874 円	
指標で表すことができない定性的な成果	スクールロイヤー・ソーシャルワーカーを配置し、関係機関と連携しながら、いじめや虐待などに迅速に対応した。		繰越・継続費の状況	繰越の有無	無	継続費の設定	無

職員給与費は、まちづくり報告書において積算した費用を掲載しています。



事業名	小学校教育指導運営事業		会計	01	一般会計	予算区分	経常
政策	子どもをみんなで育むまち		予算科目	款	10	教育費	
施策	確かな学力の育成			項	02	小学校費	
主管課	指導課		目	01	学校管理費		
事業目的	対象（誰を・何を）	意図（どういう状態にしたいのか）					
事業内容	市内小学校児童	児童の読書推進活動ため、学校図書館の充実に努める。					
事業の実績（指標）	学校図書館司書配置数（1人当たり担当校数）（校）	1.50	決算額	事業費計		20,428,550 円	
指標で表すことができない定性的な成果	小学校図書貸出冊数(11月)(冊)	30,000		財源内訳	国庫支出金	0 円	
					県支出金	0 円	
					分担金・負担金	0 円	
					使用料・手数料	0 円	
					基金繰入金	0 円	
					地方債	0 円	
					その他特定財源	0 円	
			一般財源		20,428,550 円		
	学校図書館司書リーダーにより、経験の浅い司書に指導・助言を行いスキルアップを図り、児童の読書活動を推進した。		職員給与費		21,754,000 円		
			事務事業の総コスト		42,182,550 円		
			繰越の有無		無	継続費の設定	無
			繰越・継続費の状況				

職員給与費は、まちづくり報告書において積算した費用を掲載しています。



学校図書館で読書に親しむ児童の様子

事業名	新設小学校（南流山地区）改修事業		会計	01	一般会計	予算区分	政策
政策	子どもをみんなで育むまち		予算科目	款	10	教育費	
施策	教育環境の整備			項	02	小学校費	
主管課	学校施設課			目	01	学校管理費	
事業目的	対象（誰を・何を）	意図（どういう状態にしたいのか）					
	南流山地区の小学生	就学先を確保する。					
事業内容	南流山地区の児童数増加に対応するため、南流山中学校を小学校仕様へと改修して、令和6年4月から南流山第二小学校として開校するための整備を進める。						
事業の実績（指標）	設計業務の進捗率（%）	100.00	決算額	事業費計			11,011,000 円
	改修工事の進捗率（%）	0		財源内訳	国庫支出金	0 円	
		県支出金			0 円		
		分担金・負担金			0 円		
		使用料・手数料			0 円		
		基金繰入金			2,000,000 円		
		地方債			8,200,000 円		
		その他特定財源			0 円		
			一般財源		811,000 円		
指標で表すことができない定性的な成果	設計業務が完了し、工事を発注した。		繰越・継続費の状況	職員給与費		6,382,000 円	
				事務事業の総コスト		17,393,000 円	
				繰越の有無	有	継続費の設定	無
			翌年度への明許繰越額221,091,000円				

職員給与費は、まちづくり報告書において積算した費用を掲載しています。



南流山第二小学校 特別教室 完成イメージ

事業名	新設小学校（おおたかの森地区）建設事業		会計	01	一般会計	予算区分	政策
政策	子どもをみんなで育むまち		予算科目	款	10	教育費	
施策	教育環境の整備			項	02	小学校費	
主管課	学校施設課			目	01	学校管理費	
事業目的	対象（誰を・何を）	意図（どういう状態にしたいのか）					
	おおたかの森地区の小学生		就学先を確保する。				
事業内容	おおたかの森小学校区の児童数増加に対応するため、令和6年4月の開校に向けて、当該地区に市野谷小学校の建設を進める。						
事業の実績（指標）	設計業務の進捗率（%）	100.00	決算額	事業費計		603,600,000 円	
	工事の進捗率（%）	11.50		財源内訳	国庫支出金	142,543,000 円	
		県支出金			0 円		
		分担金・負担金			0 円		
		使用料・手数料			0 円		
		基金繰入金			53,000,000 円		
		地方債			365,500,000 円		
		その他特定財源			0 円		
			一般財源		42,557,000 円		
指標で表すことができない定性的な成果	設計業務委託者と協議し、進捗状況を管理した。		職員給与費		25,528,000 円		
			事務事業の総コスト		629,128,000 円		
			繰越・継続費の状況	繰越の有無	有	継続費の設定	有
令和4年度から2か年継続事業4,699,374,000円 令和4年度決算額602,658,000円 前年度からの通次繰越額66,690,000円 翌年度への通次繰越額760,065,000円							

職員給与費は、まちづくり報告書において積算した費用を掲載しています。



左：市野谷小学校完成イメージ 右：市野谷小学校教室イメージ

事業名	中学校教育指導運営事業		会計	01	一般会計	予算区分	経常
政策	子どもをみんなで育むまち		予算科目	款	10	教育費	
施策	確かな学力の育成			項	03	中学校費	
主管課	指導課		目	01	学校管理費		
事業目的	対象（誰を・何を）	意図（どういう状態にしたいのか）					
事業内容	市内中学校生徒	生徒の読書活動推進のため、学校図書館の充実に努める。					
事業の実績（指標）	学校図書館司書配置数（1人当たり担当校数）（校）	1.70	事業費計		14,529,207 円		
指標で表すことができない定性的な成果	中学校図書貸出冊数（11月）（冊）	25,000	決算額	財源内訳	国庫支出金	0 円	
					県支出金	0 円	
		分担金・負担金			0 円		
		使用料・手数料			0 円		
		基金繰入金			0 円		
		地方債			0 円		
		その他特定財源			0 円		
					一般財源		14,529,207 円
	学校図書館司書リーダーにより、経験の浅い司書に指導・助言を行いスキルアップを図り、生徒の読書活動を推進した。		職員給与費		14,068,000 円		
			事務事業の総コスト		28,597,207 円		
			繰越の有無		無	継続費の設定	無
			繰越・継続費の状況				

職員給与費は、まちづくり報告書において積算した費用を掲載しています。



学校図書館司書がブックトークをする様子

事業名	南流山中学校移転事業		会計	01	一般会計	予算区分	政策
政策	子どもをみんなで育むまち		予算科目	款	10	教育費	
施策	教育環境の整備			項	03	中学校費	
主管課	学校施設課			目	01	学校管理費	
事業目的	対象（誰を・何を）	意図（どういう状態にしたいのか）					
事業内容	南流山中学校	東洋学園大学旧校舎に移転して就学先を確保する。					
事業の実績（指標）	設計業務の進捗率（%）	100.00	決算額	事業費計		238,459,000 円	
	工事の進捗率（%）	0.30		財源内訳	国庫支出金	55,816,000 円	
					県支出金	0 円	
					分担金・負担金	0 円	
					使用料・手数料	0 円	
					基金繰入金	9,000,000 円	
					地方債	132,800,000 円	
					その他特定財源	0 円	
			一般財源		40,843,000 円		
指標で表すことができない定性的な成果	設計業務委託者と協議し、進捗状況を管理した。		繰越・継続費の状況	職員給与費		15,149,000 円	
				事務事業の総コスト		253,608,000 円	
				繰越の有無	有	継続費の設定	有
				令和2年度から3か年継続事業200,343,000円 令和4年度から3か年継続事業2,740,178,000円 令和4年度決算額238,459,000円 前年度からの通次繰越額112,019,000円 翌年度への通次繰越額218,048,000円 翌年度への明許繰越額80,634,000円			

職員給与費は、まちづくり報告書において積算した費用を掲載しています。



南流山中学校 移転後 イメージ

事業名	南流山中学校移転先用地・建物買取事業		会計	01	一般会計	予算区分	政策
政策	子どもをみんなで育むまち		予算科目	款	10	教育費	
施策	教育環境の整備			項	03	中学校費	
主管課	学校施設課			目	01	学校管理費	
事業目的	対象（誰を・何を）	意図（どういう状態にしたいのか）					
事業内容	南流山中学校		移転先用地及び建物の権原を取得する。				
事業の実績（指標）	用地取得率（％）	0	決算額	事業費計		575,106,026 円	
指標で表すことができない定性的な成果	建物取得率（％）	59.00		財源内訳	国庫支出金	285,785,000 円	
					県支出金	0 円	
					分担金・負担金	0 円	
					使用料・手数料	0 円	
					基金繰入金	30,000,000 円	
					地方債	244,100,000 円	
					その他特定財源	0 円	
			一般財源		15,221,026 円		
	財産活用課と情報を共有して、遅延のないよう処理した。		職員給与費		6,382,000 円		
			事務事業の総コスト		581,488,026 円		
			繰越の有無		無	継続費の設定	無
			繰越・継続費の状況				

職員給与費は、まちづくり報告書において積算した費用を掲載しています。



東洋学園大学旧校舎（南流山中学校移転先）

事業名	文化祭開催事業		会計	01	一般会計	予算区分	経常
政策	生きがいをもって健康・長寿に暮らせるまち		予算科目	款	10	教育費	
施策	市民主体の文化芸術活動の促進			項	05	社会教育費	
主管課	生涯学習課			目	01	社会教育総務費	
	生涯学習課					事業コード	05-03
事業目的	対象（誰を・何を）		意図（どういう状態にしたいのか）				
	市民		日々の積み重ねの成果を披露することや、身近な方々の晴れ舞台を鑑賞することで、文化芸術を通して心の豊かさを深め合う。				
事業内容	市内の文化芸術団体の発表の場であり、市内の代表的な文化の祭典として、流山市文化祭実行委員会が開催する文化祭の事業費の一部を補助する。						
事業の実績（指標）	イベント実施数（回）	23	決算額	事業費計		1,300,000 円	
	延べ観覧者数（人）	5,665		財源内訳	国庫支出金	0 円	
					県支出金	0 円	
					分担金・負担金	0 円	
					使用料・手数料	0 円	
					基金繰入金	0 円	
					地方債	0 円	
					その他特定財源	0 円	
					一般財源	1,300,000 円	
					職員給与費		1,914,600 円
			事務事業の総コスト		3,214,600 円		
指標で表すことができない定性的な成果	10月22日に開催したオープニングセレモニー・イベントをはじめ、公民館や生涯学習センターを会場に、11月22日まで各団体による展示や発表を実施した。		繰越の有無		無	継続費の設定	無
			繰越・継続費の状況				

職員給与費は、まちづくり報告書において積算した費用を掲載しています。



10月22日にスタートおおたかの森ホールで開催したオープニングイベント

事業名	文化会館施設整備事業		会計	01	一般会計	予算区分	政策	
政策	生きがいをもって健康・長寿に暮らせるまち		予算科目	款	10	教育費		
施策	生涯学習の環境整備			項	05	社会教育費		
主管課	公民館		目	04	文化会館費		事業コード	01-66
事業目的	対象（誰を・何を）		意図（どういう状態にしたいのか）					
	文化会館利用者		施設利用者に、安全で快適に利用できる状態にする。					
事業内容	利用者に安心・安全で快適な施設環境を提供するため、文化会館の修繕・改修を行う。							
事業の実績（指標）	工事進捗率（特定天井改修設計業務委託）（%）	100.00	決算額	事業費計		2,299,000 円		
	工事進捗率（改修工事）（%）	0		財源内訳	国庫支出金	0 円		
	稼働率（市民会館）（%）利用日数／開館日数	64.06			県支出金	0 円		
	利用者アンケート調査の総合満足度4段階評価の最高4の割合（%）	45.00			分担金・負担金	0 円		
					使用料・手数料	0 円		
					基金繰入金	0 円		
					地方債	2,200,000 円		
					その他特定財源	0 円		
					一般財源	99,000 円		
	指標で表すことができない定性的な成果	ホール特定天井の脱落防止のため、改修に伴う設計業務委託を実施した。		職員給与費		5,334,300 円		
事務事業の総コスト				7,633,300 円				
繰越の有無				無	継続費の設定		無	
		繰越・継続費の状況						

職員給与費は、まちづくり報告書において積算した費用を掲載しています。



文化会館ホール



事業名	文化会館非常用発電装置更新事業		会計	01	一般会計	予算区分	政策
政策	生きがいをもって健康・長寿に暮らせるまち		予算科目	款	10	教育費	
施策	生涯学習の環境整備			項	05	社会教育費	
主管課	公民館			目	04	文化会館費	
事業目的	対象（誰を・何を）	意図（どういう状態にしたいのか）					
	文化会館利用者	施設利用者に、安全で快適に利用できる状態にする。					
事業内容	発電機の回転整流器の絶縁不良があったため、設備の更新工事等を行う。						
事業の実績（指標）	工事進捗率（更新）（%）	100.00	決算額	事業費計		39,651,216 円	
	稼働率（市民会館）（%）利用日数／開館日数	64.06		財源内訳	国庫支出金	0 円	
利用者アンケート調査の総合満足度4段階評価の最高4の割合（%）	45.00	県支出金			0 円		
		分担金・負担金			0 円		
		使用料・手数料			0 円		
		基金繰入金			0 円		
		地方債			29,600,000 円		
		その他特定財源			0 円		
		一般財源	10,051,216 円				
指標で表すことができない定性的な成果	非常用予備発電装置の更新工事及び工事監理業務を実施した。		繰越・継続費の状況	職員給与費		5,595,300 円	
				事務事業の総コスト		45,246,516 円	
				繰越の有無	無	継続費の設定	無

職員給与費は、まちづくり報告書において積算した費用を掲載しています。



非常用発電機

事業名	南流山センター施設整備改修事業		会計	01	一般会計	予算区分	政策	
政 策	生きがいをもって健康・長寿に暮らせるまち		予算科目	款	10	教育費		
施 策	生涯学習の環境整備			項	05	社会教育費		
主管課	公民館		目	05	南流山センター費		事業コード	01-53
事業目的	対象（誰を・何を）		意図（どういう状態にしたいのか）					
	南流山センター利用者		施設利用者に、安全で快適に利用できる状態にする。					
事業内容	利用者に安心・安全で快適な施設環境を提供するため、南流山センターの修繕・改修を行う。							
事業の実績（指標）	工事進捗率（内装改修）（%）	100.00	決算額	事業費計		68,803,680 円		
	稼働率（%）利用日数／開館日数	79.30		財源内訳	国庫支出金		0 円	
	利用者アンケート調査の総合満足度4段階評価の最高4の割合（%）	54.00			県支出金		0 円	
					分担金・負担金		0 円	
					使用料・手数料		0 円	
					基金繰入金		0 円	
					地方債		24,800,000 円	
					その他特定財源		0 円	
					一般財源		44,003,680 円	
				職員給与費		4,306,200 円		
		事務事業の総コスト		73,109,880 円				
指標で表すことができない定性的な成果	令和3年度の設計を基に南流山センター内装改修を実施した。改装に伴い、一部の備品を更新、整備した。また、屋上防水及び外壁改修工事を実施した。		繰越・継続費の状況	繰越の有無		無		
				継続費の設定		無		

職員給与費は、まちづくり報告書において積算した費用を掲載しています。



南流山センター

事業名	東部公民館施設整備改修事業		会計	01	一般会計	予算区分	政策	
政 策	生きがいをもって健康・長寿に暮らせるまち		予算科目	款	10	教育費		
施 策	生涯学習の環境整備			項	05	社会教育費		
主管課	公民館			目	06	公民館費		
事業目的	対象（誰を・何を）	意図（どういう状態にしたいのか）						
事業内容	東部公民館利用者	施設利用者に、安全で快適に利用できる状態にする。						
事業の実績（指標）	工事進捗率（%）	100.00	決算額	事業費計		1,279,080 円		
指標で表すことができない定性的な成果	稼働率（%）	62.60		財源内訳	国庫支出金	0 円		
	利用者アンケート調査の総合満足度4段階評価の最高4の割合（%）	58.00			県支出金	0 円		
					分担金・負担金	0 円		
					使用料・手数料	0 円		
					基金繰入金	0 円		
					地方債	0 円		
					その他特定財源	0 円		
			一般財源		1,279,080 円			
			職員給与費		3,268,300 円			
			事務事業の総コスト		4,547,380 円			
			繰越の有無		無	継続費の設定	無	
			繰越・継続費の状況					

職員給与費は、まちづくり報告書において積算した費用を掲載しています。



東部公民館と改修後の女子トイレ

事業名	夏休みの学校開放による「夏休み子ども教室」事業		会計	01	一般会計	予算区分	政策	
政策	生きがいをもって健康・長寿に暮らせるまち		予算科目	款	10	教育費		
施策	多様な生涯学習機会の充実			項	05	社会教育費		
主管課	公民館			目	06	公民館費		
事業目的	対象（誰を・何を）	意図（どういう状態にしたいのか）						
事業内容	保護者が日中働いている小学生のうち学童に入っていない小学生		夏休みの日中、自宅で子どもだけで過ごすような状況を解消させる。					
事業の実績（指標）	募集定員（人）	100	決算額	事業費計		2,836,793 円		
指標で表すことができない定性的な成果	イベント回数（件）	42		財源内訳	国庫支出金	0 円		
	参加延べ人数（人）	1,413			県支出金	0 円		
					分担金・負担金	0 円		
					使用料・手数料	0 円		
					基金繰入金	0 円		
					地方債	0 円		
					その他特定財源	1,469,000 円		
			一般財源		1,367,793 円			
			職員給与費		4,301,300 円			
			事務事業の総コスト		7,138,093 円			
			繰越の有無		無	継続費の設定		
						無		
			繰越・継続費の状況					

職員給与費は、まちづくり報告書において積算した費用を掲載しています。



夏休み子ども教室（左：小山小学校 右：南流山小学校）

事業名	中央図書館改修事業		会計	01	一般会計	予算区分	政策		
政 策	生きがいをもって健康・長寿に暮らせるまち		予算科目	款	10	教育費			
施 策	生涯学習の環境整備			項	05	社会教育費			
主管課	図書館			目	07	図書館費			
事業目的	対象（誰を・何を）	意図（どういう状態にしたいのか）							
	中央図書館利用者	利用者に安心・安全な生涯学習施設を提供する。							
事業内容	利用者に安心・安全で快適な施設環境を提供するために、中央図書館の修繕・改修を行う。								
事業の実績（指標）			決算額	事業費計			0	円	
				財源内訳	国庫支出金			0	円
					県支出金			0	円
					分担金・負担金			0	円
					使用料・手数料			0	円
					基金繰入金			0	円
					地方債			0	円
					その他特定財源			0	円
					一般財源			0	円
				職員給与費			14,875,000	円	
		事務事業の総コスト			14,875,000	円			
指標で表すことができない定性的な成果	自動火災報知設備及び非常用放送設備の更新については、市が機器を購入し、工事を発注する従来方式ではなく、リース契約による更新とする方針を決めた。		繰越・継続費の状況	繰越の有無		無	継続費の設定	無	

職員給与費は、まちづくり報告書において積算した費用を掲載しています。

事業名	南流山地域図書館整備事業		会計	01	一般会計	予算区分	政策	
政 策	生きがいをもって健康・長寿に暮らせるまち		予算科目	款	10	教育費		
施 策	生涯学習の環境整備			項	05	社会教育費		
主管課	図書館			目	07	図書館費		
事業目的	対象（誰を・何を）	市民						意図（どういう状態にしたいのか）
事業内容	令和4年度開館に向けて、南流山中学校敷地内に整備する子育て支援施設（子育て世代活動支援センター及び児童センター）との複合施設として、南流山地域図書館を整備する。							
事業の実績（指標）	工事進捗率（%）	100.00	決算額	事業費計		960,808,017 円		
				財源内訳	国庫支出金	0 円		
		県支出金			0 円			
		分担金・負担金			0 円			
		使用料・手数料			0 円			
		基金繰入金			166,437,000 円			
		地方債			627,700,000 円			
		その他特定財源			0 円			
				一般財源	166,671,017 円			
指標で表すことができない定性的な成果	工事監理者及びファシリティマネジメント室と連携し、南流山地域図書館の整備を行った。また、本事業に合わせて南流山図書ピックアップセンターの開設準備を行った。				職員給与費		19,097,000 円	
				事務事業の総コスト		979,905,017 円		
			繰越・継続費の状況	繰越の有無	無	継続費の設定	有	
令和2年度からの3か年継続事業962,200,000円 令和3年度からの2か年継続事業6,271,000円 令和4年度決算額844,075,800円 前年度からの通次繰越額625,694,600円 前年度からの明許繰越額33,383,000円								

職員給与費は、まちづくり報告書において積算した費用を掲載しています。



サンコーテクノプラザ南流山地域図書館

事業名	図書館資料購入事業		会計	01	一般会計	予算区分	政策	
政策	生きがいをもって健康・長寿に暮らせるまち		予算科目	款	10	教育費		
施策	多様な生涯学習機会の充実			項	05	社会教育費		
主管課	図書館			目	07	図書館費		
事業目的	対象（誰を・何を）	意図（どういう状態にしたいのか）						
事業内容	図書館利用者	多様な読書要求や情報ニーズに応える図書館資料を購入し、市民が、いつでも、どこでも生涯学習ができる環境を整える。						
事業の実績（指標）	図書購入冊数（冊）	14,009	決算額	事業費計		39,302,897 円		
指標で表すことができない定性的な成果	視聴覚資料購入点数（点）	463		繰越・継続費の状況	国庫支出金		0 円	
	蔵書冊数（冊）	524,047			県支出金		0 円	
	貸出点数（月平均）（点）	95,699			分担金・負担金		0 円	
					使用料・手数料		0 円	
					基金繰入金		0 円	
					地方債		0 円	
		その他特定財源			0 円			
			一般財源		39,302,897 円			
	資料の利用状況をきめ細かく把握しながら計画的に購入した。 一般図書 8,817冊 児童図書 4,857冊 参考図書 335冊 電子書籍 619コンテンツ		職員給与費		34,295,000 円			
			事務事業の総コスト		73,597,897 円			
			繰越の有無		無	継続費の設定	無	

職員給与費は、まちづくり報告書において積算した費用を掲載しています。



サンコーテクノプラザ南流山地域図書館の書架

事業名	おおたかの森こども図書館資料充実事業		会計	01	一般会計	予算区分	政策	
政策	生きがいをもって健康・長寿に暮らせるまち		予算科目	款	10	教育費		
施策	多様な生涯学習機会の充実			項	05	社会教育費		
主管課	図書館		目	07	図書館費		事業コード	05-52
事業目的	対象（誰を・何を）		意図（どういう状態にしたいのか）					
	乳幼児・保護者・子育てに関わる人		子どもの読書活動への理解・関心を深め、乳幼児が、いつでも、どこでも、いろいろな絵本を楽しめる読書環境を整備する。					
事業内容	幼い頃から本に親しみ、生涯を通じた読書活動のステップとするため、「第2次流山市子どもの読書活動推進計画」に基づくブックスタート関連事業として、市内の子育て関連施設に乳幼児向けブックセットを設置する。							
事業の実績（指標）	ブックセット設置施設数（施設）	14	決算額	事業費計		1,024,980 円		
	ブックセット設置冊数（冊数）	922		財源内訳	国庫支出金	0 円		
図書館全館（7館）乳幼児（6歳まで）の利用者数（人）	16,570	県支出金			0 円			
		分担金・負担金			0 円			
		使用料・手数料			0 円			
		基金繰入金			0 円			
		地方債			0 円			
		その他特定財源			0 円			
			一般財源		1,024,980 円			
指標で表すことができない定性的な成果	市内に新設された子育て関連施設にブックセットを設置した。また、「第2次流山市子どもの読書活動推進計画」に基づき、配慮を必要とする子どもへの取組の一環として、障害児通所支援事業所も設置対象とした。		職員給与費		8,767,000 円			
			事務事業の総コスト		9,791,980 円			
			繰越の有無		無	継続費の設定	無	
			繰越・継続費の状況					

職員給与費は、まちづくり報告書において積算した費用を掲載しています。



新設保育園に設置した乳幼児向けブックセット



事業名	一茶双樹記念館及び杜のアトリエ黎明改修事業		会計	01	一般会計	予算区分	政策	
政策	生きがいをもって健康・長寿に暮らせるまち		予算科目	款	10	教育費		
施策	優れた文化芸術に親しめる機会の充実			項	05	社会教育費		
主管課	博物館			目	08	博物館費		
事業目的	対象（誰を・何を）	意図（どういう状態にしたいのか）						
	一茶双樹記念館・杜のアトリエ黎明		利用者に安心・安全な生涯学習施設を提供する。					
事業内容	利用者に安全で快適な環境を提供するために、老朽化した一茶双樹記念館・杜のアトリエ黎明の改修を進める。令和3年度 障子、襖修繕（双樹亭）等・令和4年度 経年補修工事（一茶庵、杜のアトリエ黎明）							
事業の実績（指標）			決算額	事業費計		1,337,930 円		
				財源内訳	国庫支出金		0 円	
					県支出金		0 円	
					分担金・負担金		0 円	
					使用料・手数料		0 円	
					基金繰入金		0 円	
					地方債		0 円	
					その他特定財源		0 円	
		一般財源			1,337,930 円			
指標で表すことができない定性的な成果	一茶双樹記念館では、車椅子利用者に配慮した庭園改修を行った。		職員給与費		6,382,000 円			
			事務事業の総コスト		7,719,930 円			
			繰越の有無		無	継続費の設定	無	
		繰越・継続費の状況						

職員給与費は、まちづくり報告書において積算した費用を掲載しています。



車椅子対応のスロープ設置

事業名	青少年相談事業		会計	01	一般会計	予算区分	経常
政策	子どもをみんなで育むまち		予算科目	款	10	教育費	
施策	青少年の健全育成の促進			項	05	社会教育費	
主管課	生涯学習課			目	10	青少年指導センター費	
事業目的	対象（誰を・何を）	意図（どういう状態にしたいのか）					
事業内容	市内在住・在学の20歳未満の青少年及び保護者		青少年が健全な社会生活や学校生活を送れるように、安心して気軽に相談できる環境を整備する。また、青少年がSNS等ネット上でのトラブルに巻き込まれないようネット上での見守りを行う。				
事業の実績（指標）	相談件数（件）	55	決算額	事業費計		5,201,277 円	
指標で表すことができない定性的な成果	令和4年度は、より多くの市民に相談の機会を提供できるよう、通常の相談（月～金曜日の平日）に加え、休日に特別相談窓口（計6日）を開設した。また、相談窓口を広く周知するため、相談室だより「はなみずき」を新たに発行した。			財源内訳	国庫支出金	0 円	
					県支出金	0 円	
					分担金・負担金	0 円	
					使用料・手数料	0 円	
					基金繰入金	0 円	
					地方債	0 円	
					その他特定財源	0 円	
					一般財源	5,201,277 円	
				職員給与費	3,843,000 円		
			事務事業の総コスト	9,044,277 円			
		繰越の有無		無	継続費の設定		無
		繰越・継続費の状況					

職員給与費は、まちづくり報告書において積算した費用を掲載しています。

事業名	指定等文化財保存活用整備事業		会計	01	一般会計	予算区分	政策
政 策	生きがいをもって健康・長寿に暮らせるまち		予算科目	款	10	教育費	
施 策	歴史的文化的遺産の保存・活用			項	05	社会教育費	
主管課	博物館			目	11	文化財保護費	
事業目的	対象（誰を・何を）	意図（どういう状態にしたいのか）					
事業内容	市内に残る文化財を適切に保存するとともにその活用を図る。		活用を図るに際して、修理等を行い、安全に文化財を利活用できるようにする。				
事業の実績（指標）	現地見学会の参加人数(人)	42	決算額	事業費計		10,000,000 円	
指標で表すことができない定性的な成果	国登録有形文化財「秋元家住宅土蔵」の保存修復工事の契約を締結し、保存修復工事を進めた。			財源内訳	国庫支出金	0 円	
					県支出金	0 円	
					分担金・負担金	0 円	
					使用料・手数料	0 円	
					基金繰入金	0 円	
					地方債	9,000,000 円	
					その他特定財源	0 円	
			一般財源		1,000,000 円		
			職員給与費		3,191,000 円		
			事務事業の総コスト		13,191,000 円		
			繰越・継続費の状況	繰越の有無	無	継続費の設定	有
				令和4年度から2か年継続事業 80,842,000円			
				令和4年度決算額10,000,000円 翌年度への通次繰越額23,300,000円			

職員給与費は、まちづくり報告書において積算した費用を掲載しています。



国登録有形文化財秋元家住宅土蔵保存修復工事

事業名	国際室内楽音楽祭共催事業		会計	01	一般会計	予算区分	政策
政策	生きがいをもって健康・長寿に暮らせるまち		予算科目	款	10	教育費	
施策	優れた文化芸術に親しめる機会の充実			項	05	社会教育費	
主管課	生涯学習課			目	12	おおたかの森ホール費	
事業目的	対象（誰を・何を）	意図（どういう状態にしたいのか）					
	市民及びつくばエクスプレス沿線等の市外の住民	質の高い芸術鑑賞の機会を提供する。					
事業内容	スタートおおたかの森ホールで開催される「NAGAREYAMA国際室内楽音楽祭2022」を共催する。						
事業の実績（指標）	3日間の延べ来場者数（人）	782	決算額	事業費計		3,000,000 円	
				財源内訳	国庫支出金	0 円	
					県支出金	0 円	
					分担金・負担金	0 円	
					使用料・手数料	0 円	
					基金繰入金	0 円	
					地方債	0 円	
					その他特定財源	1,500,000 円	
					一般財源	1,500,000 円	
	指標で表すことができない定性的な成果	5月3日から5月5日までの3日間、スタートおおたかの森ホールで開催された「NAGAREYAMA国際室内楽音楽祭2022」を共催し、事業費の一部を負担した。		職員給与費		638,200 円	
事務事業の総コスト				3,638,200 円			
繰越の有無				無	継続費の設定		無
		繰越・継続費の状況					

職員給与費は、まちづくり報告書において積算した費用を掲載しています。



NAGAREYAMA国際室内楽音楽祭2022

事業名	学校サポート看護師派遣事業		会計	01	一般会計	予算区分	政策
政策	子どもをみんなで育むまち		予算科目	款	10	教育費	
施策	児童・生徒の安全確保と健康増進			項	06	保健体育費	
主管課	学校教育課			目	01	保健体育総務費	
事業目的	対象（誰を・何を）	意図（どういう状態にしたいのか）					
事業内容	1学級当たりの児童・生徒数において、学級編制の標準を適用し、学級編制基準の弾力的運用による児童・生徒数を上回る学級の担任		養護教諭が保健室に不在となる時も児童生徒が安心して学校生活を送ることができる。				
事業の実績（指標）	学校サポート看護師人数（人）	10	決算額	事業費計		18,563,178 円	
指標で表すことができない定性的な成果	医療的ケア児の数	6		財源内訳	国庫支出金	1,886,000 円	
	医療的ケア児の対応（時間）	1,614			県支出金	0 円	
					分担金・負担金	0 円	
					使用料・手数料	0 円	
					基金繰入金	0 円	
					地方債	0 円	
					その他特定財源	0 円	
			一般財源		16,677,178 円		
			職員給与費		4,879,800 円		
			事務事業の総コスト		23,442,978 円		
			繰越の有無	無	継続費の設定	無	
			繰越・継続費の状況				

職員給与費は、まちづくり報告書において積算した費用を掲載しています。



学校サポート看護師

事業名	トップアスリート交流事業		会計	01	一般会計	予算区分	政策
政 策	生きがいをもって健康・長寿に暮らせるまち		予算科目	款	10	教育費	
施 策	スポーツ活動の促進			項	06	保健体育費	
主管課	スポーツ振興課			目	02	社会体育事業費	
事業目的	対象（誰を・何を）	意図（どういう状態にしたいのか）					
事業内容	市民		超一流アスリートの技術や経験を市民に伝えることでスポーツの機運を醸成し、スポーツの振興を図る。				
事業の実績（指標）	交流事業の参加者数（人）	130	決算額	事業費計		1,253,640 円	
指標で表すことができない定性的な成果	本市ゆかりのオリンピック・パラリンピアンと市民との交流を継続し、今後の長期的なスポーツ振興を図った。			財源内訳	国庫支出金	0 円	
					県支出金	0 円	
					分担金・負担金	0 円	
					使用料・手数料	0 円	
					基金繰入金	0 円	
					地方債	0 円	
					その他特定財源	0 円	
			一般財源		1,253,640 円		
			職員給与費		1,276,400 円		
			事務事業の総コスト		2,530,040 円		
			繰越の有無		無	継続費の設定	無
			繰越・継続費の状況				

職員給与費は、まちづくり報告書において積算した費用を掲載しています。



寺村美穂氏講演会

事業名	体育施設改修・整備事業		会計	01	一般会計	予算区分	政策	
政策	生きがいをもって健康・長寿に暮らせるまち		予算科目	款	10	教育費		
施策	スポーツ環境の整備			項	06	保健体育費		
主管課	スポーツ振興課			目	04	体育施設整備費		
事業目的	対象（誰を・何を）	意図（どういう状態にしたいのか）						
事業内容	体育施設利用者	施設の定期的な修繕やリニューアルを行い、施設利用者が安心・安全に利用でき、かつ、提供する公共サービスの維持・向上を図る。						
事業の実績（指標）	屋内外体育施設利用者実数（人）	748,628	決算額	事業費計		266,220,790 円		
指標で表すことができない定性的な成果	滞りなく、計画通りに工事等が進捗するよう各関係者と調整を図り、スポーツ施設の市民サービス向上に努めた。			財源内訳	国庫支出金		69,300,000 円	
					県支出金		0 円	
					分担金・負担金		0 円	
					使用料・手数料		0 円	
					基金繰入金		6,287,000 円	
					地方債		156,800,000 円	
					その他特定財源		円	
					一般財源		33,833,790 円	
					職員給与費		26,809,000 円	
			事務事業の総コスト		293,029,790 円			
		繰越の有無		有	継続費の設定		無	
		繰越・継続費の状況		令和4年度決算額819,720円 前年度からの事故繰越額819,720円 翌年度への明許繰越額20,000,000円 翌年度への事故繰越額42,713,000円				

職員給与費は、まちづくり報告書において積算した費用を掲載しています。



総合運動公園野球場観覧席、バックネット等改修

事業名	給食室等改修事業		会計	01	一般会計	予算区分	政策
政策	子どもをみんなで育むまち		予算科目	款	10	教育費	
施策	教育環境の整備			項	06	保健体育費	
主管課	学校施設課			目	05	学校給食費	
事業目的	対象（誰を・何を）	意図（どういう状態にしたいのか）					
	市内小中学校の給食室及び調理場	適正な状態に維持管理する。					
事業内容	学校給食施設において、経年による建物及び設備の損耗、機能低下が発生している部分を改修し、調理環境の向上を図る。						
事業の実績（指標）	給食室への空調設備設置学校数	10	決算額	事業費計		454,508,800 円	
	長崎小学校給食室建替え工事の進捗率（%）	100.00		国庫支出金	43,394,000 円		
給食室への空調設備整備率（%）	100.00	県支出金		0 円			
		分担金・負担金		0 円			
		使用料・手数料		0 円			
		基金繰入金		20,000,000 円			
		地方債		319,600,000 円			
		その他特定財源		0 円			
		一般財源		71,514,800 円			
指標で表すことができない定性的な成果	全給食室及び調理場への空調機設置工事及び長崎小学校給食室の建替え工事を完了させた。			職員給与費		15,955,000 円	
			事務事業の総コスト		470,463,800 円		
			繰越・継続費の状況	繰越の有無	有	継続費の設定	無
		令和4年度決算額420,397,800円 前年度からの明許繰越額167,244,000円 前年度からの事故繰越額253,350,000円 翌年度への明許繰越額16,632,000円					

職員給与費は、まちづくり報告書において積算した費用を掲載しています。



上段：長崎小学校給食室 下段：給食室及び調理場への空調設置



## (2) 特別会計

- ・ 介護保険特別会計
- ・ 国民健康保険特別会計





## ア 介護保険

事業名	介護人材確保支援事業		会計	08	介護保険特別会計	予算区分	政策	
政策	誰もが自分らしく暮らせるまち		予算科目	款	01	総務費		
施策	介護体制づくり			項	01	総務管理費		
主管課	介護支援課			目	01	一般管理費		
事業目的	対象（誰を・何を）	意図（どういう状態にしたいのか）						
事業内容	市内の介護施設等の就労者	介護職員の育成と介護施設等への就労を支援し、介護人材の確保及び定着を図る。						
事業の実績（指標）	理解促進講座開催回数（回）	1	決算額		事業費計		65,903,650 円	
指標で表すことができない定性的な成果	介護職員養成研修受講費助成件数（件）	29			繰越・継続費の状況		国庫支出金	0 円
	流山市介護職員処遇改善事業補助対象者人数（人）	694					県支出金	1,623,000 円
							分担金・負担金	0 円
							使用料・手数料	0 円
							基金繰入金	0 円
							地方債	0 円
		その他特定財源					64,280,650 円	
		一般財源	0 円					
			職員給与費	8,767,000 円				
			事務事業の総コスト	74,670,650 円				
			繰越の有無	無	継続費の設定	無		

職員給与費は、まちづくり報告書において積算した費用を掲載しています。

# 流山市 介護の仕事フェア2022

参加無料  
予約不要  
入場自由  
服装自由

令和4年 10/22 (土) 10:00~15:00

流山エルス (流山市生涯学習センター)  
TX流山セントラルパーク駅から徒歩3分

**特別上映**

『ケアニン〜ここに咲く花』

毎日放送

①VTR制作支援  
②高齢者の特徴  
③介護に役立つ安全・安楽な体の動かし方

※観覧と同時に予約券（既着席）が配られます。予約は下記お問い合わせ先までご確認ください。

就職相談会  
参加17法人  
（介護施設、福祉施設等）

未経験者  
大歓迎

※就職相談会に参加すると失業保険を給付するための労働活動の記録となります。（ハローワーク利用可）

流山は、市内の介護施設サービス事業所に勤務する介護職員の採用に力を入れています。



『ケアニン〜ここに咲く花』

主演：高橋元太郎、高橋元太郎

流山市生涯学習センター  
〒285-0855 流山市生涯学習センター  
TEL: 0476-34-0255 FAX: 0476-34-0255  
E-mail: kagaku@cityryuusan.lg.jp

（主催）流山市 （共催）流山市シルバーサービス事業推進委員会・ハローワーク流山

介護の仕事フェア

事業名	高齢者介護予防普及啓発事業		会計	08	介護保険特別会計	予算区分	政策
政 策	誰もが自分らしく暮らせるまち		予算科目	款	03	地域支援事業費	
施 策	介護体制づくり			項	01	介護予防・日常生活支援総合事業費	
主管課	高齢者支援課			目	02	一般介護予防事業費	
事業目的	対象（誰を・何を）	意図（どういう状態にしたいのか）					
事業内容	65歳以上の市民 介護予防に向けた取組が主体的に実施できるような地域社会の構築を目指す。						
事業の実績（指標）	介護予防教室開催数（回）	21	決算額	事業費計		1,073,312 円	
指標で表すことができない定性的な成果	介護予防教室参加延べ人数（人）	274		財源内訳	国庫支出金	214,662 円	
	ながいき100歳体操グループ数（グループ）	60			県支出金	134,164 円	
					分担金・負担金	0 円	
					使用料・手数料	0 円	
					基金繰入金	0 円	
					地方債	0 円	
					その他特定財源	724,486 円	
			一般財源		0 円		
			職員給与と費		8,493,000 円		
			事務事業の総コスト		9,566,312 円		
			繰越の有無		無	繰越の設定	無
			繰越・繰越費の状況				

職員給与と費は、まちづくり報告書において積算した費用を掲載しています。



筋力アップ教室

事業名	地域包括支援センター委託事業		会計	08	介護保険特別会計	予算区分	政策
政策	誰もが自分らしく暮らせるまち		予算科目	款	03	地域支援事業費	
施策	地域ぐるみ支え合い体制づくり			項	02	包括的支援事業費	
主管課	高齢者支援課				事業コード	01-01	
事業目的	対象（誰を・何を）		意図（どういう状態にしたいのか）				
	被保険者とその家族及び介護支援者		心身の状況や環境等に応じ、包括的な援助や福祉の増進を促し、健康の保持及び生活の安定を図る。				
事業内容	介護保険の被保険者が要介護状態となることを予防するため、心身の状況や環境等に応じ、包括的な援助や福祉の増進を図るための包括的支援事業を実施し、地域住民の健康の維持及び生活の安定のための援助を行う、高齢者なんでも相談室（地域包括支援センター）の設置・運営を委託する。						
事業の実績（指標）	相談件数（件）（令和元年度から地区の相談傾向を把握する集計方法に変更）	20,124	決算額	事業費計		144,266,400 円	
	運営状況調査評価指標の点数（全センター平均）（点）	53		財源内訳	国庫支出金	55,542,563 円	
		県支出金			27,771,281 円		
		分担金・負担金			0 円		
		使用料・手数料			0 円		
		基金繰入金			0 円		
		地方債			0 円		
		その他特定財源	60,952,556 円				
指標で表すことができない定性的な成果	高齢者なんでも相談室（地域包括支援センター）の機能強化に向けて、各相談室の職員、法人へヒアリングを実施し、現状把握を行った。		繰越・継続費の状況	職員給与費		12,764,000 円	
				事務事業の総コスト		157,030,400 円	
				繰越の有無	無	継続費の設定	無

職員給与費は、まちづくり報告書において積算した費用を掲載しています。



地域包括支援センターの相談窓口

事業名	認知症施策推進事業		会計	08	介護保険特別会計	予算区分	政策	
政策	誰もが自分らしく暮らせるまち		予算科目	款	03	地域支援事業費		
施策	介護体制づくり			項	02	包括的支援事業費		
主管課	介護支援課			目	01	認知症施策推進事業費		
事業目的	対象（誰を・何を）	市民	意図（どういう状態にしたいのか）		認知症でも本人の意思が尊重され、できる限り住み慣れた地域の、良い環境で暮らし続けることができる社会の実現を目指す。			
事業内容	認知症に関する知識の普及及び啓発を行う。また、認知症の疑いのある方や認知症の方等へ早期に対応できるよう相談支援体制の構築を図る。							
事業の実績（指標）	認知症サポーター養成講座開催数（回）	42	決算額	事業費計		1,690,866 円		
	認知症サポーター養成数（人）	1,805		国庫支出金	436,030 円	県支出金	218,015 円	
		分担金・負担金		0 円	使用料・手数料	0 円	基金繰入金	0 円
		地方債		0 円	その他特定財源	1,036,821 円	一般財源	0 円
指標で表すことができない定性的な成果	9月を「認知症月間」とし、講演会や、認知症体験型講座、相談会等を開催した。「認知症安心ガイドブック」をより活用しやすいよう内容に改善し、配布を行った。認知症等により行方不明となった際の早期発見・保護を図るため、QRコード付き見守りシールの交付を開始した。			職員給与と費		9,573,000 円		
				事務事業の総コスト		11,263,866 円		
				繰越の有無		無	継続費の設定	無
				繰越・継続費の状況				

職員給与と費は、まちづくり報告書において積算した費用を掲載しています。



認知症安心ガイドブック・認知症サポーターカード・QRコード付き見守りシール



# イ 国民健康保険

事業名	特定健康診査等事業		会計	02	国民健康保険特別会計	予算区分	政策
政 策	生きがいをもって健康・長寿に暮らせるまち		予算科目	款	05	保健事業費	
施 策	疾病の早期発見			項	01	特定健康診査等事業費	
主管課	健康増進課			目	01	特定健康診査等事業費	
事業目的	対象（誰を・何を） 流山市国民健康保険被保険者を対象として特定健康診査を実施する。		意図（どういう状態にしたいのか） 生活習慣病予防の重要性を啓発し、被保険者の健康増進を図る。				
事業内容	国民健康保険被保険者を対象に特定健康診査や特定保健指導を実施する。生活習慣病の予防を図るため、流山市国民健康保険データヘルス計画に基づき、令和2年度から開始した糖尿病性腎症重症化予防プログラムの対象者への更なる周知やA Iによる特定健康診査の受診勧奨を実施し、被保険者の健康保持・増進と医療費の適正化を目指す。						
事業の実績（指標）	A I分析による特定健診受診勧奨通知（件）	30,444	決算額	事業費計		131,059,953 円	
	特定保健指導利用勧奨（訪問・電話）数（件）	311		財源内訳	国庫支出金		0 円
特定健診受診率（%）	-	県支出金			52,836,000 円		
特定保健指導利用率（%）	-	分担金・負担金			0 円		
		使用料・手数料			0 円		
		基金繰入金			0 円		
		地方債			0 円		
		その他特定財源			78,223,953 円		
		一般財源			円		
指標で表すことができない定性的な成果	特定健診は、7月と9月にA Iを利用した受診勧奨はがきを送付し、不定期受診者・連続未受診者が継続受診につながるよう取り組んだ。また国保新規加入者へのアプローチ（受診券の自動送付）を実施し、新規受診者の増加に努めた。特定保健指導については、利用率向上のため、早期に通知や訪問による利用勧奨を行った。		職員給与費		26,247,600 円		
			事務事業の総コスト		157,307,553 円		
			繰越の有無		無	繰越費の設定	
			繰越・繰越費の状況				

職員給与費は、まちづくり報告書において積算した費用を掲載しています。



## 4 附属資料

### (1) 一般会計



数値等については、特段の記載がない限り、令和4年度末の数値を表記してあります。



# ア 議 会

## 1 会議の開催状況

### (1) 本会議

区 分	会 期 (日)	本会議日数 (日)	出欠延人員 内欠席 (人)	議 案 等					議決事件数 (件)	議会内選挙 (件)	報 告 (件)	傍 聴 者 (人)
				市長提案 (件)	議員提案 (件)	請 願 (件)	陳 情 (件)	計 (件)				
令和4年第2回定例会(6月)	21	6	168 (2)	18	8	0	11	37	26	0	9	138
令和4年第3回定例会(9月)	34	6	168 (2)	26	9	0	6	41	35	0	4	121
令和4年第4回定例会(12月)	21	6	168 (10)	28	5	0	5	38	33	0	1	127
令和5年第1回定例会(3月)	35	6	162 (8)	26	13	0	7	46	39	0	2	164
合 計	111	24	666 (22)	98	35	0	29	162	133	0	16	550

※陳情は、参考配付したものを含まない。

### (2) 常任委員会

区 分	開催日数 (日)	審 査 案 件						傍聴者 (人)
		条例案 (件)	予算案 (件)	その他の議案 (件)	請願 (件)	陳情 (件)	小計 (件)	
総務委員会	5	16	7	15	0	2	40	3
教育福祉委員会	4	14	3	6	0	13	36	19
市民経済委員会	4	2	8	4	0	2	16	5
都市建設委員会	4	2	9	8	0	4	23	6
合 計	17	34	27	33	0	21	115	33

(3) その他委員会

区 分	構成 人員 (人)	内 容	開催 日数 (日)
議会運営委員会	7	<ul style="list-style-type: none"> <li>・議会の運営に関する事項</li> <li>・議会の会議規則、委員会に関する条例等に関する事項</li> <li>・議長の諮問に関する事項</li> </ul>	20

(4) 特別委員会

区 分	構成 人員 (人)	内 容	開催 日数 (日)
決算審査特別委員会	7	<ul style="list-style-type: none"> <li>・令和 3年度一般会計決算審査</li> </ul>	6
予算審査特別委員会	7	<ul style="list-style-type: none"> <li>・令和 5年度一般会計予算審査</li> </ul>	6
議会広報広聴特別委員会	8	<ul style="list-style-type: none"> <li>・流山市議会だよりの編集及び調査に関する事項</li> <li>・議会報告会の実施に関する事項</li> <li>・議会ホームページの充実に関する事項</li> <li>・議会アンケートの実施に関する事項</li> </ul>	9
つくばエクスプレス沿線整備と新川耕地・周辺特別委員会	7	<ul style="list-style-type: none"> <li>・つくばエクスプレス沿線整備事業に関する調査、研究事項</li> <li>・沿線センター地区等まちづくりに関する調査、研究事項</li> <li>・新川耕地に関する調査、研究事項</li> <li>・常磐自動車道流山インターチェンジ周辺整備に関する調査、研究事項</li> </ul>	6

## 2 請願・陳情の処理経過

### 委員会付託

区 分	件 名	受理日	決定及び処理 (本会議)
総 務 委 員 会	国民の祝日「海の日」を7月20日に固定化する意見書の提出を求める陳情書	令和 4年 4月 8日	令和 4年 6月22日 採択
	流山市職員による流山市の健全なる財政へ不利益となる行為についての検証を求める陳情書	令和 4年11月14日	令和 4年12月14日 不採択
教 育 福 祉 委 員 会	児童のマスク着用および感染症対策に関する陳情書	令和 4年 5月23日	令和 4年 6月22日 採択
	「流山市いじめ対策調査会」の委員の公表に関する陳情書	令和 4年 5月23日	令和 4年 6月22日 採択
	「義務教育費国庫負担制度の堅持に関する意見書」採択に関する陳情書	令和 4年 8月22日	令和 4年10月 4日 採択
	「国における2023年度教育予算拡充に関する意見書」採択に関する陳情書	令和 4年 8月22日	令和 4年10月 4日 採択
	子どものために保育士配置基準の引き上げによる保育士増員を求める意見書の提出を求める陳情書	令和 4年11月10日	令和 4年12月14日 採択
	流山市福祉タクシーの送迎呼び出しにかかる負担をなくすことを求める陳情書	令和 4年11月14日	令和 4年12月14日 不採択
	若年がん患者の在宅療養生活支援に関する陳情書	令和 4年11月14日	令和 4年12月14日 採択
	国の制度として18歳までの医療費無料化を求める意見書の提出を求める陳情書	令和 5年 2月 3日	令和 5年 3月22日 採択
	安心・安全な医療・介護の実現のため人員増と処遇改善を求める意見書提出を求める陳情書	令和 5年 2月 3日	令和 5年 3月22日 不採択
	流山市内のすべての医療機関（薬局含む）へ、光熱費高騰に対する支援金「（仮称）医療機関等総合緊急対策支援金」の支給を求める陳情書	令和 5年 2月 3日	令和 5年 3月22日 不採択
	介護保険制度の改善を求める意見書の提出を求める陳情書	令和 5年 2月 3日	令和 5年 3月22日 不採択
	「流山市いじめ対策調査会」の議事録等の記録方法の改善に関する陳情書	令和 5年 2月 6日	令和 5年 3月22日 採択
	不登校の生徒が15の春に安心して進学できるように不登校専門の指導員を中学校に配置することの陳情書	令和 5年 2月 6日	令和 5年 3月22日 不採択
市 民 経 済 委 員 会	流山市における各公民館ならびに指定避難所へのパルスオキシメーターの導入への陳情書	令和 4年 4月 8日	令和 4年 6月22日 不採択
	アスベスト建材製造企業の基金拠出等「特定石綿被害建設業務労働者等に対する給付金等の支給に関する法律」の改正を求める国への意見書の提出を求める陳情書	令和 4年 8月19日	令和 4年10月 4日 採択
都 市 建 設 委 員 会	流山市における交通ルールの尊重による事故防止への構築についての陳情書	令和 4年 5月23日	令和 4年 6月22日 不採択
	消防団業務の「職務外」規定に関し、審議を求める陳情書	令和 4年 8月22日	令和 4年10月4日 不採択
	自転車運転マナー向上のための近所での「声掛け運動」の提案をお願いしたい陳情書	令和 4年11月11日	令和 4年12月14日 不採択
	消防団業務の「職務外」規定に関し、再度審議を求める陳情書	令和 5年 2月 2日	令和 5年 3月22日 不採択

### 3 行政視察（1・1・1 3-2）議会事務局

常任委員会

(円)

委員会名	期 間	視 察 地	調 査 事 項	金 額
総務委員会	令和 4年10月20日 ～ 令和 4年10月21日	北海道石狩市 北海道千歳市	公共施設等総合管理計画について 道の駅 サーモンパークについて	610,850
教育福祉委員会	令和 4年10月27日 ～ 令和 4年10月28日	長崎県長崎市 長崎県大村市	長崎市子どもを守る条例について 大村市小中学生サポートルーム「conne（コンネ）」について	697,530
市民経済委員会	令和 4年10月18日 ～ 令和 4年10月19日	岩手県北上市 岩手県盛岡市	「食のつながり」認証制度について 中心市街地活性化つながるまちづくりプランについて	450,230
都市建設委員会	令和 4年10月31日 ～ 令和 4年11月 2日	広島県東広島市 広島県三次市 広島県廿日市市	東広島市都市交通マスタープランについて 内水対策事業について 廿日市市地域公共交通計画について	734,216

### 4 市議会だより発行事業（1・1・1 3-2）議会事務局

(円)

事 業 内 容	金 額
<p>議会の活動状況を市民にお知らせするため、本会議、委員会等の審議内容を掲載した。</p> <p>(1) 発行回数 年4回（5月、8月、11月、2月）</p> <p>(2) 発行部数 56,000部(5月) 54,000部(8月、11月、2月)</p> <p>(3) 印 刷 オフセット印刷 1面及び8面4色カラー、その他1色</p> <p>(4) 仕 様 タブロイド判8ページ</p> <p>(5) 配 布 市内全世帯 新聞折り込み (新聞未購読者にはポストイング)</p>	3,387,181

## 5 会議録調製事業（1・1・1 3-2）議会事務局

(円)

事業内容	金額
<p>定例会の会議録は、次期本会議までに調製し、議員、図書館等に配付した。 また、委員会の会議録については、調製後議会図書室に配架した。</p> <p>定例会等会議時間：91時間／年 定例会等会議録：120冊／年 委員会等会議時間：157時間／年 委員会等会議録：152冊／年</p>	6,016,021

## 6 政務活動事業（1・1・1 3-2）議会事務局

区分	流政会	流山みらい	日本共産党	公明党	自由民主党	交付議員A	交付議員B	交付議員C
人員 (人)	9	5	4	4	2	1	1	1
交付額 (円)	4,320,000	2,840,000	1,920,000	1,920,000	960,000	480,000	480,000	480,000
支出額 (円)	3,732,538	2,766,035	2,080,027	651,767	1,032,143	8,977	0	483,970
自己負担額 (円)	0	0	160,027	0	72,143	0	0	3,970
返還額 (円)	587,462	73,965	0	1,268,233	0	471,023	480,000	0

交付目的	流山市議会議員の調査研究その他の活動に資するため必要な経費の一部として、議会における会派又は会派に所属しない議員に対し政務活動費を交付する。
交付対象及び交付額	流山市議会における会派又は会派に所属しない議員に対し、会派の所属議員又は議員1人当たり月額4万円を交付する。 ※年度の途中において議員の任期満了に伴う一般選挙が行われる場合は、当該一般選挙が行われる日の属する月及びその翌月については、当該各月分の政務活動費は交付しない。

## イ 総 務

### 1 秘書事業（2・1・1 2-1）秘書広報課

令和4年度市表彰

表彰種別	氏名	主な功績
自治功勞	高野 とも	元流山市議会議員
自治功勞	坂巻 忠志	元流山市議会議員
保健福祉功勞	宇佐見 修司	保護司
保健福祉功勞	荒井 公	民生委員児童委員
保健福祉功勞	弓削 美佐子	民生委員児童委員
保健福祉功勞	鳥羽 洋子	民生委員児童委員
保健福祉功勞	中島 美江	元民生委員児童委員
保健福祉功勞	西浦 慶子	学校医
保健福祉功勞	寺沼 浩	元学校歯科医
保健福祉功勞	山崎 邦秀	学校薬剤師
善行	大谷 秀和	寄附
善行	酒巻 英雄	寄附
善行	堀切 功章	寄附
善行	株式会社木谷工業	寄附
善行	リ・パレット株式会社	寄附
善行	サンコーテクノ株式会社	寄附

※その他、善行表彰として1名、1法人が受賞

【表彰式実施日：令和4年11月3日 会場：市議会議場】

■市表彰受賞者数	・自治功勞表彰	2件
	・保健福祉功勞表彰	8件
	・善行表彰	8件
	合計	18件

### 2 法規等事務管理事業（2・1・1 11-1）総務課

条例規則等の制定

(件)

区分	条例	規則	訓令	要綱(告示)	計
新規制定	3	23	0	2	28
一部改正	32	59	6	9	106
廃止	0	0	0	0	0
計	35	82	6	11	134



### 3 政治倫理審査会事業（2・1・1 14-1）総務課

(件)

区 分	調 査 件 数
流山市議会議員政治倫理条例第7条第2項の規定に基づく政治倫理基準に違反する行為の存否	0

### 4 応急仮設住宅借上事業（2・1・1 18-51）建築住宅課

区 分	世帯数 (世帯)	金 額 (円)
応急仮設住宅の賃貸借契約における借上料等 (福島県:1世帯)	1	917,410

### 5 職員数の状況 人材育成課

事務部局別職員数（令和5年3月1日）

(人)

区 分	事務職員	技術職員	消防吏員	その他の職員	合 計	
市長事務部局	総 合 政 策 部	36	2	0	0	38
	総 務 部	36	3	0	2	41
	財 政 部	66	0	0	0	66
	市 民 生 活 部	85	0	0	0	85
	健 康 福 祉 部	100	74	0	3	177
	子 ど も 家 庭 部	42	91	0	16	149
	経 済 振 興 部	19	0	0	0	19
	環 境 部	29	5	0	22	56
	ま ち づ くり 推 進 部	20	44	0	0	64
	土 木 部	11	28	0	8	47
	会 計 課	8	0	0	0	8
	小 計	452	247	0	51	750
	議 会 事 務 局	11	0	0	0	11
選 挙 管 理 委 員 会 事 務 局	5	0	0	0	5	
監 査 委 員 事 務 局	5	0	0	0	5	
農 業 委 員 会 事 務 局	4	0	0	0	4	
教 育 委 員 会	98	24	0	19	141	
消 防 本 部	0	0	206	0	206	
上 下 水 道 局	15	18	0	0	33	
合 計	590	289	206	70	1,155	

新規採用 107人（令和4年4月1日～令和5年3月31日）

退職者 65人（令和4年4月1日～令和5年3月31日）

## 6 職員給与等 人材育成課

### (1) 特別職の職員の給与状況

#### ア 給料月額（平成28年4月1日適用）

(円)

職 名	給 料 月 額
市 長	926,500
副 市 長	800,000
教 育 長	741,300
上 下 水 道 事 業 管 理 者	717,300

#### イ 期末手当の支給月数（令和4年12月1日適用）

(月)

期 別	月 数
6月期	2.125
12月期	2.225
年 間	4.350

### (2) 一般職の職員の給与状況

#### ア 期末・勤勉手当の支給月数（令和4年12月1日適用）

(月)

期 別	期 末 手 当	勤 勉 手 当
6月期	1.200(0.675)	0.950(0.450)
12月期	1.200(0.675)	1.050(0.500)
年 間	2.400(1.350)	2.000(0.950)

( ) 再任用職員の支給月数

#### イ 給料の改定状況

千葉県人事委員会勧告で示された県の行政職給料表に準じ、給料月額を平均0.4%引き上げた。

## 7 職員研修事業（2・1・2 2-1）人材育成課

（1）庁内研修及び委託研修（経費：研修一括委託料 10,234,638円）

種別	研修名	対象	日数 (日)	人数 (人)
庁内 研修	新規採用職員研修（4月）	新規採用職員（内部講師）	2.0	80
	初級研修	次年度2級に昇格する職員（内部講師）	0.5	71
委託 研修	公務員倫理研修	新規採用職員	0.5	77
	自治体法務基礎研修	新規採用職員	1.0	79
	接遇研修	新規採用職員	1.0	79
	仕事の進め方	新規採用職員	0.5	79
	新規採用職員フォローアップ研修①	新規採用職員	1.0	71
	新規採用職員フォローアップ研修②	新規採用職員	2.0	48
	初級研修	次年度2級に昇格する職員	1.0	72
	〇J T研修	〇J T指導者	0.5	38
	キャリアデザイン研修（10年）	入庁10年程度の職員	1.0	24
	職場実践力向上研修	入庁5年程度の職員	1.0	33
	新任係長（コーチング）研修	新任係長級職員	1.0	25
	新任課長補佐研修	新任課長補佐級職員	1.0	25
	課長級昇任研修	課長級昇任を希望する6級職員	1.0	14
	新任課長研修	新任課長級職員	1.0	11
	マネジメント研修	課長級以上の職員で同研修未受講者	1.0	14
	人事評価制度 評価者研修	6級以上の職員	2.0	88
	人事評価制度 評価者フォローアップ研修	部課長級職員	0.5	53
	再任用職員研修	新規再任用予定職員	0.5	12
	情報力向上研修	4～5級の職員	1.0	31
	アサーティブコミュニケーション研修	会計年度任用職員	1.0	29
	接遇向上研修	2～5級の職員	1.0	28
	ハラスメント防止研修	6級以上の職員で同研修未受講者	0.5	23
	コンプライアンス研修	6級以上の職員	0.5	46
ワークライフバランス研修	5級以下の職員	1.0	23	
セルフマネジメント研修（令和3年度延期分）	受講希望者	0.5	42	
セルフマネジメント研修（令和4年度実施分）	受講希望者	0.5	26	
合 計			26.0	1,241

※新規採用職員フォローアップ研修①についてはDVDにて実施

(2) 派遣研修

種別	研 修 名	派 遣 職 員 所 属 課 及 び 職 名	経費 (円)	日数 (日)
市町村職員 中央研修所	広報の効果的実践	秘書広報課 主事	37,720	9
	情報公開と個人情報保護	総務課 主事	37,700	9
	公共施設の総合管理	財産活用課ファシリティマネジメント推進室 技師	25,660	5
	住民協働による地域づくり	コミュニティ課 主事	25,660	5
	持続可能な地域づくりと環境保全	環境政策課 主事	25,660	5
	行政のデジタル化の推進	情報政策・改革改善課 主事	25,660	5
	子育て支援の推進	子ども家庭課 主任主事	25,660	5
	感染症の危機管理対策	健康増進課 主任保健師	25,600	5
	地方公会計制度	財政調整課 主事	25,660	5
	住民税課税事務	市民税課 主事	50,545	11
	選挙事務	選挙管理委員会事務局 主事	37,680	9
	管理職のためのリーダーシップ・マネジメント講座	予防課 課長	16,560	3
	公共交通とまちづくり	まちづくり推進課 主事	25,660	5
	生活保護と自立支援対策	社会福祉課 主事	25,660	5
	市町村税徴収事務	税制課 主事	50,105	11
	障がい者福祉の推進	障害者支援課 主事	37,860	9
	災害に強い地域づくりと危機管理	消防防災課 主査	39,020	9
	訴訟と行政不服審査の実務	総務課 主事	27,850	5
	災害に強い地域づくりと危機管理	防災危機管理課 主事	39,020	9
	スポーツ行政の推進	スポーツ振興課 事務員	25,580	5
児童虐待防止対策	子ども家庭課 主事	25,660	5	
千葉県自治研修センター	市町村税（基礎）研修	税制課 課長補佐	8,660	2
	市町村税（基礎）研修	税制課 主任主事	9,340	2
	農政研修	農業振興課 主事	7,840	2
	市町村税（基礎）研修	税制課 事務員	8,660	2
	災害危機管理講座	防災危機管理課 事務員	3,840	2
	用地事務研修	道路建設課 技師	10,740	3
	主任保育士研修	保育課 主任保育士	12,200	3
	給与事務研修	人材育成課 事務員	2,900	1
	課長研修	スポーツ振興課 課長	10,160	2
	債権管理・回収（基礎）研修	税制課 主任主査	9,380	2
	徴収事務（初級）研修	税制課 事務員	13,240	3
	係長研修	健康増進課 係長	18,200	3
	徴収事務（初級）研修	税制課 主任主事	14,260	3
	個人住民税研修	市民税課 主事	8,180	2
	戸籍事務研修	市民課 主事	16,520	6
	課長補佐研修	コミュニティ課 課長補佐	11,660	2
固定資産税課税研修	資産税課 主事	7,340	2	

種別	研 修 名	派 遣 職 員 所 属 課 及 び 職 名	経費 (円)	日数 (日)	
派遣研修	千葉県自治研修センター	固定資産税評価（土地）研修	資産税課 主任主事	7,480	2
		環境行政研修	クリーンセンター 主事	6,520	3
		固定資産税評価（家屋）研修	資産税課 事務員	7,800	2
		財政政策研修	財政調整課 事務員	7,400	2
		財務事務基礎研修	財政調整課 主任主事	5,920	1
		財務事務基礎研修	財政調整課 主事	5,920	1
		徴収事務（上級）研修	税制課 主任主事	14,200	3
		女性活躍推進研修	建築住宅課 係長	8,240	2
		個人住民税研修	市民税課 主任主事	7,660	2
		個人住民税研修	市民税課 主事	7,660	2
		課長補佐研修	都市計画課 課長補佐	12,100	2
		契約事務研修	経營業務課 事務員	16,740	3
		主任保育士研修	保育課 副所長	12,200	3
		クレーム対応（個人編）研修	総務課 主査	8,540	2
		クレーム対応（個人編）研修	税制課 事務員	7,860	2
		業務マニュアル作成研修	人材育成課 主事	4,920	1
		折衝・交渉能力向上研修	税制課 主事	8,840	2
		メンタルヘルス（セルフケア）研修	人材育成課 主事	4,740	1
		プレゼンテーション研修	消防総務課 係長	9,800	2
		ロジカル・ライティング研修	総務課 主査	4,620	1
		ハラスメント防止研修	消防総務課 課長補佐	4,300	1
		人が集まる企画とチラシデザイン研修	流山本町・利根運河ツーリズム推進課 事務員	4,320	1
自治大学校 第1部・第2部特別課程第43期	みどりの課 主任主事	195,970	26		
自治大学校 税務専門課程第20期税務・徴収コース	税制課 主事	216,830	31		
自治大学校 第2部課程第196期（基本法制B含む。）	まちづくり推進課 課長補佐	487,060	73		
自治大学校 第2部課程第197期（基本法制B含む。）	総務課 係長	513,200	70		
合計 延べ64人			2,420,140	422	

(3) 特別研修・自主研修

種別	研 修 名	対 象	経費 (円)	人数 (人)
特別 研修	ユニバーサルマナー検定	検定未受験者のうち希望者	341,000	60
	河村昌美氏講演会	全職員のうち希望者	100,000	84
	データ収集・分析研修（情報政策・改革改善課担当）	令和4年度「情報力向上研修」受講者	400,000	26
自主 研修	<ul style="list-style-type: none"> <li>・1級建築士学科・製図総合コース[2022年合格目標]（2021年総合コース付）</li> <li>・介護職員初任者研修</li> <li>・1級建築士学科独学支援パックV</li> <li>・東洋大学大学院経済学研究科公民連携専攻修士課程</li> <li>・整理収納アドバイザー講座</li> <li>・CFP®資格審査試験</li> <li>・令和4年度愛媛大学特別支援学校教諭免許法認定通信教育</li> <li>・令和4年一級建築士試験</li> <li>・1級建築士学科合格対策独学支援パックV</li> <li>・簿記検定（2級パック）</li> <li>・高齢者ケアストレスカウンセラー総合講座</li> <li>・令和4年度1級建築士設計製図特別対策講座</li> <li>・令和4年こども環境管理士資格試験2級</li> <li>・2023年度限定1級建築士学科合格対策「プロジェクトA」</li> <li>・小児てんかん看護セミナー</li> <li>・2022年度1級建築士設計製図完全合格対策コース</li> <li>・第15回日本災害医療研修上級指導者養成研修会</li> <li>・バイタルサインオンラインセミナー</li> <li>・精神保健福祉士短期養成通信課程</li> <li>・2022年度生活困窮者支援ソーシャルワーク全国研究集会</li> <li>・健康経営アドバイザー研修</li> </ul>		874,931	21
合計 全24講座			1,715,931	191

## 8 行政課題研究事業（2・1・2 2-51~70）人材育成課

課等名	研修・視察先	テーマ	経費 (円)	日数 (日)	人数 (人)
総合政策部					
企画政策課	ケアセンター (4階研修室)	元なでしこ女子サッカー選手の彼らと、性の多様性を学ぶ	60,000	1	60
財政部					
財政調整課	日本経営協会 (東京都渋谷区) Zoom開催	新任担当者のための財務実務基本講座	31,900	2	1
税制課	伊勢崎市役所 (群馬県)	滞納整理における公売及び収納委託等について	7,940	1	3
市民税課	東京税務協会 (東京都中野区：主税局研修所)	東京税務セミナー (個人住民税コース)	26,680	2	1
資産税課	東京税務協会 (東京都中野区：主税局研修所)	東京税務セミナー (土地評価コース)	26,840	2	1
市民生活部					
コミュニティ課	・太田市役所 (群馬県) ・前橋市役所 (群馬県)	防犯灯の管理及び整備事業に係る視察	6,460	1	2
健康福祉部					
社会福祉課	日本経営協会 (東京都渋谷区) Zoom開催	社会福祉法・指導監査ガイドラインの解説と監査実務の留意点	31,900	2	1
環境部					
環境政策課	オガールプラザ (岩手県紫波町)	脱炭素化促進事業視察	47,200	2	1
まちづくり推進部					
まちづくり推進課	オガールプラザ (岩手県紫波町)	公民連携によるまちづくり	96,400	2	2
会計課					
会計課	日本経営協会 (東京都渋谷区) Zoom開催	出納事務の運用実務	31,900	1	1
選挙管理委員会事務局					
選挙管理委員会事務局	日本経営協会 (東京都渋谷区) Zoom開催	令和4年度選挙管理事務の実務講座	40,700	3	1
学校教育部					
指導課	軽井沢風越学園 (長野県軽井沢町)	軽井沢風越学園の視察訪問	10,560	1	1
消防本部					
消防総務課	筑波大学東京キャンパス (東京都文京区) Zoom開催	消防職員の惨事ストレス研修 (初級)	32,240	2	1
消防総務課	安全運転中央研修所 (茨城県ひたちなか市)	消防・救急緊急自動車運転技能者課程 (消防車コース)	103,640	4	1
合 計			554,360	26	77

## 9 福利厚生事業（2・1・2 3-1）人材育成課

### （1）共済組合保健事業

#### ア 生活習慣病予防検査（千葉県市町村共済組合負担）

実 施 日	対象者 (人)	受診者 (人)	受診率 (%)	所見のあった者 (人)
令和 5年 1月19日、20日、30日	425	386	90.8	203

#### イ 短期人間ドック 受検者 474人

（千葉県市町村共済組合一部負担及び個人負担）

### （2）公務災害等補償状況（非常勤公務災害含む。）

（件）

種 別	件 数
公務災害療養補償	7
通勤災害療養補償	2

### （3）職員定期健康診断及び会計年度任用職員健康診断

実 施 日	区分	対象者 (人)	受診者 (人)	受診率 (%)	所見のあった者 (人)	委託料 (円)
令和 4年 7月25日 ～ 7月29日	職員	1,209	973	80.5	313	6,085,750
	会計年度	608	526	86.5	250	

※クリーンセンター職員は除く。

※会計年度任用職員は、社会保険加入者が対象

### （4）健康管理講演会

（人）

実 施 日	受 講 人 数
令和 4年10月 6日	62

※講師：向小金クリニック院長 梅谷薫氏

テーマ「「毒になる言葉」「薬になる言葉」医師が教える、病気にならない技術」

### （5）メンタルヘルス（ラインケア）研修会（対象：管理職及び係長）

（人）

実 施 日	受講人数	研 修 会 名
令和 4年 8月12日、11月 9日、11月11日	108	メンタルヘルス研修会

※講師：臨床心理士 屋良剣吾氏(8月12日、11月11日)、臨床心理士 山守麻依子氏(11月 9日)



(6) メンタルヘルス（セルフケア）研修会（対象：一般職員、調理師、栄養士等）

(人)

実 施 日	受講人数	研 修 会 名
令和 4年 6月16日、 6月17日、 8月17日	116	メンタルヘルス研修会

※講師：臨床心理士 山守麻依子氏（6月16日、 6月17日）、臨床心理士 采澤いずみ氏（8月17日）

(7) B型肝炎予防接種

(人)

対象者	接種者	延べ接種者	備 考
67	52	151	対象者(保健衛生事業従事者、消防職員、保育士等)

(8) 心とからだの健康チェック(※)

対象者 (人)	回答者 (人)	回収率 (%)	業務委託料 (円)
1,608	1,554	96.6	5,360,634

※チェックシートを利用したメンタルヘルスチェック

## 10 情報公開事業（2・1・3 1-1）総務課

（1）開示請求件数 125件

（2）決定等 (件)

全部開示	部分開示	不開示	不存在	取下げ	合計
47	72	6	16	14	155

※1件の開示請求において、部分開示と文書の不存在等があり、複数の決定がなされる場合がある。

## 11 個人情報保護事業（2・1・3 1-2）総務課

（1）請求件数 (件)

開示請求	訂正請求	是正の申出	合計
60	4	0	64

（2）決定等 (件)

全部開示	部分開示	不開示	不存在	取下げ	不訂正	是正の勧告	合計
28	28	10	7	1	4	0	78

※1件の開示請求において、部分開示と文書の不存在等があり、複数の決定がなされる場合がある。

## 12 文書管理事業（2・1・3 2-1）総務課

（1）歴史的文書選別実施状況(オキカエ箱換算)

(箱)

実施月	選別の対象とした文書量	歴史的文書とする量
令和5年1月	66	25

（2）保存文書量（引継分（オキカエ箱換算））

(箱)

区分	30年	10年	5年	3年	合計
保存文書量	2,425	851	2,563	350	6,189

### 13 広聴活動事業（2・1・4 2-1）秘書広報課

#### （1）市民相談（件）

各種相談	件数
法律	649
人権	0
行政	0
交通事故	6
不動産	8
登記	44
税務	76
行政書士	30
外国人	0
合計	813

#### （2）タウンミーティング（人）

実施日	会場	内容等	参加人数
令和4年7月2日	オンライン	市民と市長等が意見交換を行いながら、これからのまちづくり等について考える。	13
令和4年8月11日	オンライン		7
令和4年10月15日	北部公民館		18
令和4年10月15日	南流山センター		21
令和4年10月22日	オンライン		4
令和4年11月10日	赤城福祉会館	宿連合自治会・根郷町会との意見交換	27
令和4年11月20日	松ヶ丘自治会館	東部地区自治会連合協議会との意見交換	18
令和4年12月18日	東部公民館	市民と市長等が意見交換を行いながら、これからのまちづくり等について考える。	21
令和4年12月18日	おおたかの森センター		22
令和5年1月26日	オンライン		2
令和5年3月25日	流山市役所		17
合計			170

(3) 市長への手紙 (件)

通 信 件 数	処 理 状 況		
	文 書 回 答	提 案 等 の 参 考 意 見	そ の 他 ( 匿 名 ・ 市 政 に 関 連 な い も の 等 )
225	140	23	62

(4) 市政へのメール (件)

通 信 件 数	処 理 状 況		
	要 回 答	回 答 不 要	そ の 他 ( 匿 名 ・ 営 業 メ ー ル 等 )
829	453	171	205

(5) 要望等 (件)

受 付 件 数	38
---------	----

14 施設管理事業 (2・1・7 1-1) 財産活用課

(1) 庁舎管理等 (10万円以上) (円)

修 繕 名	事業費	内 容
天井修繕	145,200	軽食喫茶室内
ガラス引き違い戸修繕	462,000	第1庁舎1階市民ギャラリー
自動ドア修繕	429,000	第1庁舎
トイレ修繕	270,600	第1庁舎東側1、2階女子トイレ
壁修繕	544,500	第1庁舎3階
庇修繕	416,790	第1庁舎正面玄関庇
消防設備修繕	193,600	第1庁舎等
駐車場修繕	704,000	駐車場
湯沸かし器修繕	106,700	第1庁舎4階
雨水メーター等修繕	541,310	第2庁舎1階
パーテーション間仕切り修繕	825,000	第2庁舎2階
合 計	4,638,700	

(2) 公共施設建設設計・監督等 (件)

区 分	実 施 件 数
設 計 ・ 監 督 ・ 委 託	25

## 15 契約事務事業（2・1・7 2-1）財産活用課

流山市財務規則第140条第1項に定める金額を超える案件

区 分	入 札 状 況		随 意 契 約 状 況	
	発 注 金 額 (千円)	件 数 (件)	発 注 金 額 (千円)	件 数 (件)
建築一式工事	6,635,207	11	225,082	5
土木一式工事	897,347	16	8,382	2
管工事	160,256	8	1,775,133	27
電気工事	100,913	3	19,926	2
舗装工事	221,243	17	0	0
造園工事	73,931	8	0	0
その他工事	388,974	20	7,988,365	4
その他	2,568,426	272	8,036,240	502
合 計	11,046,297	355	18,053,128	542

## 16 車両管理事業（2・1・7 3-1）財産活用課

公用車両管理種別

（台）

区 分	種 類 用 途	台 数	内 リース車等
共用車両	普通乗用	0	0
	小型乗用	3	3
	小型貨物	6	6
	軽乗用	13	13
	軽貨物	7	7
	小 計	29	29
専用車両	普通乗用	5	5
	普通貨物	3	0
	小型乗用	5	4
	小型貨物	19	15
	軽乗用	70	66
	軽貨物	21	19
	普通乗合	4	4
	大型特殊	5	0
	普通特種	1	0
	小型特種	1	1
	小 計	134	114
消防関係車両	普通乗用	2	2
	普通乗合	1	0
	小型乗用	3	2
	小型貨物	3	2
	軽貨物	1	0
	普通特種	26	0
	小型特種	2	0
	小 計	38	6
消防分団車両	普通特種	23	0
	軽特種	1	0
	小 計	24	0
合 計		225	149

※管理車両に限る

## 17 普通財産維持管理事業（2・1・7 4-1）財産活用課

### 普通財産（土地）保有状況

区 分	土 地 (㎡)		
	令和3年度末現在高	令和4年度中増減高	令和4年度末現在高
駐在所等	1,246.29		1,246.29
旧江戸川台分遣所	352.50		352.50
自治会館用地	16,620.45	174.00	16,794.45
汚水処理場用地	902.79	△ 174.00	728.79
その他宅地	34,029.24		34,029.24
その他	46,074.46	△ 1,745.97	44,328.49
電柱用地	781.87	48.79	830.66
新都心用地	1,363.00		1,363.00
旧水道局跡地	1,841.18		1,841.18
南流山3丁目庁舎用地	62.50		62.50
旧割烹新川屋本館	3,130.25	0.47	3,130.72
合 計	106,404.53	△ 1,696.71	104,707.82

## 18 東葛中部地区総合開発事務組合事務費負担事業

### （2・1・8 1-2）企画政策課

事 業 内 容		負担額 (円)	本市負担率 (%)
総務費負担金	東葛中部地区総合開発事務組合負担金	13,251,330	27.0

## 19 男女共同参画社会づくり事業（2・1・8 7-53）企画政策課

### （1）男女共同参画社会づくり講座・講演会

実施日・会場	テ ー マ	内 容
令和 4年 5月19日 ～ 6月 9日 (毎週木曜日) 全4回	南流山 センター 〈わたしへのごほうび講座〉 2022 IN 流山 ～毎日をもっとワタシらしく Happyのヒントを見つけよう ～ (全4回の連続講座) 講師:花崎 晶、池田 和嘉 子ほか	女性を取り巻く社会環境を知り、ジェンダーの思い込みを外して、自分自身に対する自信を取り戻し、前を向いて一歩踏み出す女性を応援する講座 (参加者延べ64名、保育延べ20名)
令和 4年 5月28日	生涯学習 センター 〈男女共同参画週間記念講演会〉 斉田季実治・英子 彩り家族 のトークショー ～家族の天気図 励まし合っ て、嵐の夜も晴れた朝も～ 講師:斉田 季実治、斉田 英子	NHKニュースウオッチ9で活躍する気象予報士の斉田季実治さんとキャリアコンサルタントの斉田英子さんが、災害や都市計画の話の織り交ぜながら家族や夫婦の多様なあり方を一緒に考える講演会 (参加者150名、保育6名)

実施日・会場		テーマ	内容
令和 4年 7月 2日	生涯学習センター	〈ハラスメントに関する講座〉 ハラスメントセミナー 親子で学ぶ護身術 WEN-DO ～ピンチに役立つ ところと 身体の使い方～ 講師:橋本 明子	「WEN-DO」は、1972年カナダのトロントで開発された、女性のためのセルフディフェンス（自己防衛）のプログラムで、いざという時に自分の身を守ることができるよう実際に体を動かしながら、危険を回避する手段のひとつとしての護身術を体験する講座 (参加者21名)
令和 4年 8月 4日	文化会館	情報紙編集講座 ～編集の基礎を学ぼう～ 講師:紅谷 りか	編集のプロから情報紙づくりの基礎や取材のコツなどを学ぶ講座 (参加者9名)
令和 4年 9月 8日 ～ 9月29日 (毎週木曜日) 全4回	生涯学習センター	〈女性のキャリア形成支援に関する講座〉 再就職応援セミナー 変化する時代に対応する！ ～新しいワタシのキャリアメソッド～ (全4回の連続講座) 講師:古澤 里美、岡 智子、 福沢 恵子	仕事と子育ての両立や自分に向いている職種、働き方について悩んでいる女性を対象に、これまでのキャリアや興味・関心を整理し、子育てや仕事、自分と家族の将来について考える講座 (参加者延べ83名、保育延べ24名)
令和 4年9月13日	生涯学習センター	〈女性のリーダー養成講座〉 女性のためのリーダーシップ・セミナー ～データで読み解く 女性の参画～ 講師:皆川 満寿美	女性がリーダーシップをとって市民活動や職場などで活躍するための情報の探し方やレファレンスサービスの活用方法、女性を取り巻く環境の変遷や世界の状況を、データをもとに学ぶ講座 (参加者20名、保育2名)
令和 4年10月20日	生涯学習センター	男女共同参画と防災 ～女性の視点で！エンパワメント防災講座～ 講師:薄井 篤子	実際の災害現場での現状や、避難者支援の状況について話を聞きながら、女性視点での防災について考える講座 (参加者18名、保育1名)
令和 4年10月22日	生涯学習センター	なるほど歴史講座 ジェンダーの視点から見た日本史 ～日本史は女性をどう描いたか～ 講師:横山 百合子	古代から近世まで、女性がどう政治空間に参画してきたか、また排除されてきたのか。労働や暮らしの中で、性差はどのような役割を果たしたのかを考え、ジェンダー視点から歴史をみることの重要性を学ぶ講座 (参加者31名)
令和 4年11月12日 令和 4年11月26日 令和 4年12月10日  全3回	生涯学習センター	〈男性を対象とした講座〉 パパスクール2022 パパとベビーで楽しもう ～毎日がより楽しくなる パパのメソッド～ 全3回 講師:山本 由美子、大塚まゆみ、西村 直人	リモートワークなどが浸透し、パパが地域で生活する時間が増加している中で、パパの育児参画を応援し、地域でのパパ同士の交流を図り、楽しく子育てするための情報を提供する講座 (参加者延べ98名)



(2) 男女共同参画施策職員研修会

実施日・会場		テーマ	目的
令和 5年 1月18日	市役所	元なでしこ女子サッカー選手の彼らと、性の多様性を学ぶ 講師：ミュタントウェーブ (ユーチューバー&タレント)	多様な性や多様な生き方への理解促進のために、職員として業務上配慮すべき点を学ぶ研修 (参加者60名)

(3) 男女共同参画商工関係団体対象講演会

実施日・会場		テーマ	内容
令和 5年 3月27日	流山商工会議所	男女共同参画及び「流山市多様性を尊重する社会の推進に関する条例」の説明及び資料配布	男女共同参画及び「流山市多様性を尊重する社会の推進に関する条例」について、商工会議所青年部に説明し資料を配布した。  (配布資料) ・事業主の方へ条例制定の案内 ・流山市多様性を尊重する社会の推進に関する条例 ・流山市第4次男女共同参画プラン(概要版) ・結ながれやまVol.21

(4) 啓発紙の発行

啓発紙タイトル	発行月	内容
「結ながれやま」Vol.21	令和 5年 3月	・アンコンシャス・バイアス ・流山市総合防災訓練を男女共同参画の視点で考える ・サードプレイスって知っていますか? ほか

(5) 男女共同参画施策調査研究事業

男女共同参画推進本部

開催日	会場	主な内容
研究会 第1回 令和 4年 5月19日 第2回 令和 4年 6月30日 第3回 令和 4年 8月 9日 第4回 令和 4年11月 8日 第5回 令和 5年 1月31日	ケアセンター	「流山市多様性を尊重する社会の推進に関する条例」の制定に向けて、男女にかかわらず多様な人々への理解促進のため、主に「多様性」、「アンコンシャス・バイアス」、「性的マイノリティ」について、情報の共有やグループ討議等を行った。

(6) 男女共同参画審議会事業

ア 審議会

開催日	会場	主な内容
令和 4年 5月16日	市役所	・男女共同参画の新たな施策について（諮問） （審議委員10名）
令和 4年 6月20日	市役所	・（仮称）流山市多様性を尊重する社会推進条例について （審議委員8名）
令和 4年 7月 7日	市役所	・（仮称）流山市多様性を尊重する社会推進条例 骨子（案）について ・男女共同参画の新たな施策 答申（案）について （審議委員8名）
令和 4年 7月25日	市役所	・男女共同参画の新たな施策について（答申） ・流山市第4次男女共同参画プラン令和3年度事業評価報告について （審議委員8名）
令和 4年12月22日	市役所	・審議会のスケジュールについて ・流山市の男女共同参画施策について ・流山市第4次男女共同参画プランの令和4年度中間評価と令和5年度事業予定の報告 （審議委員12名）

イ 勉強会・研修会

開催日	会場	主な内容
令和 4年12月 1日 ～12月22日	オンライン研修 （国立女性教育会館）	「男女共同参画推進フォーラム」オンライン参加

## 20 流山市ブランド確立と住民誘致の推進事業（2・1・9 1-51）

### マーケティング課

(人)

	開催月日	イベント名	会場	集客数
1	令和 4年 4月29日 ～ 5月 4日	花と緑の祭典「流山グリーンフェスティバル 2022」	森のまち広場 (流山おおたかの 森駅南口都市広 場)	19,500
2	令和 4年 8月10日 ～ 8月13日 ※13日は台風に より中止	森のナイトカフェ+ウォーターマッピング	森のまち広場 (流山おおたかの 森駅南口都市広 場)	35,000
3	令和 4年11月 5日	ハーヴェスティバル	森のまち広場 (流山おおたかの 森駅南口都市広 場)	16,100
4	令和 4年12月18日	森のマルシェ・ド・ノエル	森のまち広場 (流山おおたかの 森駅南口都市広 場)	13,700
5	通年	流山フィルムコミッション (撮影隊、エキストラ)	市内全域	2,000

## 21 工事検査事業（2・1・11 1-1）工事検査室

(件)

区 分	土木一式	建築一式	ほ装工事	電気工事	管工事	その他	合 計
完 成 検 査	38	14	31	6	34	28	151
一部完成検査	0	0	0	0	0	0	0
出来高検査	0	2	0	0	1	0	3
中 間 検 査	1	11	0	0	1	9	22
合 計	39	27	31	6	36	37	176

## 2.2 交通安全啓発・指導事業（2・1・12 2-2）道路管理課

### (1) 交通安全教室

区 分	回 数 (回)	受講者数 (人)	内 容
幼稚園・保育所（園）	6	404	講話(信号機の見かた、横断時の所作)、DVD鑑賞
小 学 校	1	129	実技(正しい横断歩道の渡り方)
そ の 他	0	0	
合 計	7	533	

### (2) 交通安全運動 (人)

名 称	期 間	事 業 内 容	参加者数等
春の全国交通安全運動	令和 4年 4月 6日 ～ 4月15日	児童に対する横断歩道の渡り方	36
		ランドセルカバー・交通安全メッセージの配布	11
		自転車キャンペーン	20
夏の交通安全運動	令和 4年 7月10日 ～ 7月19日	夏の交通安全運動キャンペーン	25
		自転車キャンペーン	20
秋の全国交通安全運動	令和 4年 9月21日 ～ 9月30日	秋の交通安全運動キャンペーン	30
		飲酒撲滅キャンペーン	12
		児童に対する安全歩道の渡り方	13
		自転車キャンペーン	20
		未就学児童の横断歩道の渡り方教室	7
冬の交通安全運動	令和 4年12月10日 ～12月19日	年末年始特別警戒	28
		自転車キャンペーン	20

### (3) 交通災害共済

区 分	加 入 者 数 (人)	加 入 率 (%)	見舞金支給人員 (人)	見舞金支給額 (円)	
集 団 会 員	保育所（園）	3,493	48.4	0	0
	幼 稚 園	2,450	100.0	2	250,000
	小 学 校	12,979	100.0	0	0
	中 学 校	4,915	100.0	0	0
	小 計	23,837	87.8	2	250,000
一 般 会 員	473	0.2	3	195,000	
合 計	24,310	11.8	5	445,000	

## 2.3 自転車駐車場施設管理事業（2・1・13 1-5）道路管理課

市内6駅自転車駐車場登録状況

(台)

駅名	運河	江戸川台	初石	流山	平和台	鱈ヶ崎	合計
登録台数	1,726	4,056	826	153	34	54	6,849

## 2.4 市民活動災害補償保険事業（2・1・14 1-3）コミュニティ課

保険料 (円)	事故受付件数 (件)	
427,310	損害賠償	1
	傷害	1

## 2.5 市民まつり補助事業（2・1・14 2-1）コミュニティ課

主催	流山市民まつり実行委員会
開催日	令和4年10月30日
開催事業	第44回流山市民まつりは、3年ぶりにキッコーマンアリーナ及び駐車場（流山市総合運動公園内）をメイン会場とし、市民相互の連帯意識の高揚と郷土愛の育成を図り「豊かで活力のあるふるさとづくり」に資することを目的に開催された。
総事業費(円)	5,981,944
市補助金(円)	3,000,000

## 2.6 自治会活動助成事業（2・1・14 3-2）コミュニティ課

### (1) 自治会等維持管理費補助金

区分	補助件数 (件)	補助金 (円)	補助団体数
自治会館維持管理	115	7,569,016	市野谷自治会 他107団体
大規模修繕・冷暖房機器設置	7	3,510,000	東初石二丁目自治会 他5団体
合計	122	11,079,016	

### (2) 自治会等交付金

構成世帯(世帯)	交付額(円)	交付団体数
59,121	13,006,620	流山一丁目自治会 他180団体

## 27 自治会館建設費補助事業（2・1・14 3-51）コミュニティ課

区	分	補助・貸付 件数 (件)	補助金・貸付金 (円)	補助団体名
	コミュニティ助成事業	1	15,000,000	東自治会
自治会館建設事業	補助金	1	5,000,000	南柏本州団地自治会
	貸付金	1	5,000,000	東自治会

## 28 コミュニティホーム維持管理事業（2・1・14 4-4）コミュニティ課

第2コミュニティホーム		第3コミュニティホーム	
利用件数（件）	利用者数（人）	利用件数（件）	利用者数（人）
745	7,501	247	1,427

## 29 NPO活動推進事業（2・1・14 6-51）コミュニティ課

流山市民活動団体公益事業補助金

（1）おたか補助金

（円）

事業名	団体名	交付額	目的・概要
「脳の健康推進事業と成年後見制度普及事業」	流山高齢者安心ネット	176,310	<p>高齢化が進んでいる地域に対して認知の低下を確認する支援や、ニーズはあるものの利用が進んでいない成年後見制度の関心を深めたい。</p> <p>【企画】 脳の健康推進事業 記憶力・注意力・視空間認知力・言語力・思考力の5つの認知領域（ファイブ・コグ）と手先の運動能力を測定する。 成年後見制度普及事業 セミナーや相談会を開催し、 ①制度の内容を理解してもらう。 ②具体的な利用手続きを知ってもらう。 ③後見人の経験者の声を紹介する。 (3年目)</p>
「男女共同参画の視点をいかした防災まちづくり事業」	流山防災まちづくりプロジェクト	171,740	<p>男女共同参画の視点で自治会や地域の中学生などへの防災教育を実施する。</p> <p>【企画】 ①自治会への避難所マニュアルの作成助言・避難所開設運営訓練。 ②中学生（小学校高学年）を対象に避難所開設運営の実践訓練。 ③中学生の防災教育についてのオンラインシンポジウム開催。 (3年目)</p>
合計		348,050	

## (2) ひなどり補助金

(円)

事業名	団体名	交付額	目的・概要
「楽しみながらみどりのファンを増やす事業」	Social Green Projects in NAGAREYAMA	0	<p>① 今ある身近なみどりを感じられる機会を創出し、流山の多様で豊かなライフスタイルを実現する。</p> <p>② 流山の貴重な資産でもあり、減少しつつある身近なみどりに歯止めをかけるためには、所有者だけでなく市民みんなで守る仕組みづくりが必要であり、そのための賛同者を募る。即ち、潜在的なみどりのファンを見える化したり、新たなみどりのファンを創出する。</p> <p>(1年目) ※認定後、年度途中で事業廃止。</p>
「キエーロワークショップを通じて楽しくCO2削減の見える化をしよう！事業」	SOFNY	39,540	<p>①生ゴミを家庭で処理することができるキエーロを作成、使用することにより、市民の方々へ楽しく学びながら、共にゴミの処理について考える機会を作る。</p> <p>②実際に作ることで日常的な使用が継続できれば、生ゴミの排出を削減、CO2削減の見える化を楽しく行うことで、ごみの削減とCO2排出量の抑制への貢献を実感、共有することが出来る。それを発信することで啓発にも貢献できる。</p> <p>(1年目)</p>
「人とまちと森をつなぐ木のおもちゃプロジェクト(木育事業)事業」	人とまちと森をつなぐ木のおもちゃプロジェクトの会	100,000	<p>①木に親しみ、木で遊ぶことで子どもの豊かな感性を育み、健やかな成長を応援する。</p> <p>②親と子のつながりを深める場とする。</p> <p>③森林や里山などの自然環境への意識を高める。</p> <p>(1年目)</p>
合計		139,540	

### 30 市民参加推進事業（2・1・14 9-1）コミュニティ課

#### 流山市市民参加条例に基づく市民参加の実施状況

（1）市民参加終了（令和4年度に事業が終了したもの）

パブリックコメント件数

実施件数（件）	意見数（件）	意見提出人数（人）
7	204	55

名称	第11次流山市交通安全計画	実施した市民参加の手法	
		審議会等	○
担当課	道路管理課	パブリックコメント手続	○
		意見交換会	
事業概要		公聴会	
<p>交通安全対策基本法（昭和45年法律第110号）の定めるところにより、国の交通安全計画及び千葉県交通安全計画に基づき、交通事故のない、安全で安心して暮らせる流山市を築くため、適切かつ効果的な方策について総合的に検討し、人命尊重の理念に基づき策定するものである。</p>		政策提案制度	
		その他	

名称	流山市いじめ防止基本方針	実施した市民参加の手法	
		審議会等	○
担当課	指導課	パブリックコメント手続	○
		意見交換会	
事業概要		公聴会	
<p>令和2年度から教育委員会にいじめ防止相談対策室が設置され、より実効性があり具体的な方針を示すため、その全部を改正するもの。</p>		政策提案制度	
		その他 （書面又は職員による聞き取り）	○



名称	白みりんミュージアム整備事業	実施した市民参加の手法	
		審議会等	○
担当課	流山本町・利根運河ツーリズム推進課	パブリックコメント手続	
		意見交換会	
事業概要		公聴会	
令和6年度の開館を目指す白みりんミュージアムを流山本町地区に建設するため、整備方針を定めるもの。		政策提案制度	
		その他 (アンケート調査)	○

名称	第4期 流山市地球温暖化対策実行計画（区域施策編）	実施した市民参加の手法	
		審議会等	○
担当課	環境政策課	パブリックコメント手続	○
		意見交換会	
事業概要		公聴会	
流山市域の特性に即した地球温暖化対策に関する基本的な考え方のほか、脱炭素社会の構築に向けた目標とともに、市民・事業者・市が各々の役割に応じて取り組むべき対策を示し、市域の温室効果ガス排出量削減の取組を総合的かつ計画的に推進することを目的とする。		政策提案制度	
		その他	

名称	流山市空家等対策計画及び流山市住生活基本計画	実施予定・実施した市民参加の手法	
		審議会等	○
担当課	建築住宅課	パブリックコメント手続	○
		意見交換会	
事業概要		公聴会	
安全で安心な住環境を確保・空家等の発生予防・利活用の促進・さらに管理不全な空家等を解消するため、本市における空家等対策の基本的な考え方や方向性等を示すもの。また、その上位計画となる住生活基本計画は、市町村の住宅政策全般を対象とするマスタープランであり、当該市町村の区域の特性に応じた住生活を巡る課題を設定し、施策の方向性等を示すもの。		政策提案制度	
		その他	

名称	流山市下水道ビジョン	実施予定・実施した市民参加の手法	
		審議会等	○
担当課	下水道建設課	パブリックコメント手続	○
		意見交換会	
事業概要		公聴会	
<p>流山市の下水道事業は、令和6年度で既成市街地の污水管整備が概成することから、その後は維持管理と改築更新に重点を置いた事業経営が必要となる。このような中、下水道の使命である持続的運営の道標としての下水道行政の基本方針を明らかにすることを目的とし、令和5年度から令和14年度までの10か年における下水道事業基本計画を策定する。</p>		政策提案制度	
		その他	

名称	子どもをみんなで育む計画～流山市子ども・子育て支援総合計画～	実施予定・実施した市民参加の手法	
		審議会等	○
担当課	子ども家庭課	パブリックコメント手続	○
		意見交換会	
事業概要		公聴会	
<p>令和2年度に策定した第2期子どもをみんなで育む計画では、「教育・保育及び地域子ども・子育て支援事業の提供体制の整備並びに子ども・子育て支援給付及び地域子ども・子育て支援事業の円滑な実施を確保するための基本的な指針」に基づき、計画期間の中間年における見直しを行うこととなっているため、「流山市地域福祉計画」、「流山市第6期障害福祉計画」及び「第2期障害児福祉計画」と整合させた、「子どもをみんなで育む計画～流山市子ども・子育て支援総合計画～の見直し」を策定し、子ども・子育て支援の充実を図るものである。</p>		政策提案制度	
		その他	

名称	(仮称) 流山市多様性を尊重する社会推進条例の制定について	実施予定・実施した市民参加の手法	
		審議会等	○
担当課	企画政策課	パブリックコメント手続	○
		意見交換会	
事業概要		公聴会	
<p>多様性を理解し、個々の人権を尊重する社会を目指し、基本理念を定め、市の責務、市民等の役割を定め、基本的な施策等を定めるもの。</p>		政策提案制度	
		その他	

(2) 市民参加継続中（事業が継続中のもの）

名称	流山市都市公園条例及び流山市都市公園条例施行規則の改正	実施予定・実施した市民参加の手法	
		審議会等	○
担当課	みどりの課	パブリックコメント手続	○
		意見交換会	
事業概要		公聴会	
流山市総合運動公園の再整備に伴って指定管理の業務範囲を変更するため関連する条例及び規則の改正を行う。改正にあたり、市民参加を行うもの。		政策提案制度	
		その他	

名称	生物多様性ながれやま戦略（第三期）	実施予定・実施した市民参加の手法	
		審議会等	○
担当課	環境政策課	パブリックコメント手続	○
		意見交換会	
事業概要		公聴会	
生物多様性の保全と回復に関する取り組みを計画的に進めるとともに、生態系ネットワークと市民活動団体等のネットワークを構築するため、50年間のランドデザインを描いた戦略である。		政策提案制度	
		その他	

名称	第3次流山市環境基本計画	実施予定・実施した市民参加の手法	
		審議会等	○
担当課	環境政策課	パブリックコメント手続	○
		意見交換会	
事業概要		公聴会	
現在の環境を維持するだけでなく、衛生的で快適な都市、緑の豊かな地域、環境負荷の少ない暮らしと経済、脱炭素都市など、将来のより良い環境を積極的に創るために、総合的かつ計画的に市の施策及び各主体（市民・事業者）の行動を推進することを目的とする。		政策提案制度	
		その他 （アンケート調査）	○

名称	利根運河地区ツーリズム環境整備事業	実施予定・実施した市民参加の手法	
		審議会等	
担当課	流山本町・利根運河ツーリズム推進課	パブリックコメント手続	
		意見交換会	
事業概要		公聴会	
令和元年度に購入した流山市指定有形文化財の旧割烹新川屋本館の建築物を活用し、観光交流センター・地域交流センターとして整備するため、整備方針を定めるもの。		政策提案制度	
		その他 (近隣住民説明会) (施設見学会)	○

名称	第7期流山市障害福祉計画・第3期流山市障害児福祉計画	実施予定・実施した市民参加の手法	
		審議会等	○
担当課	障害者支援課 社会福祉課	パブリックコメント手続	○
		意見交換会	
事業概要		公聴会	
「第7期障害福祉計画・第3期障害児福祉計画」は、「第6次障害者計画」を推進するための「実施計画」として策定するもので、それぞれ、障害者総合支援法第88条及び児童福祉法第33条の20を根拠とし、「障害福祉計画」と「障害児福祉計画」の2つの計画を一体的な計画として策定し、サービスの提供体制の確保や推進のための取組を定めるとともに、障害福祉サービス及び障害児通所支援等に必要な供給量を見込むことを目的とする。		政策提案制度	
		その他 (アンケート調査)	○

名称	第9期流山市高齢者支援計画	実施予定・実施した市民参加の手法	
		審議会等	○
担当課	高齢者支援課 介護支援課 社会福祉課	パブリックコメント手続	○
		意見交換会	
事業概要		公聴会	
令和6年度から令和8年度までの3か年における高齢者保健福祉施策、介護保険事業の在り方を示す計画を策定する。少子高齢化や核家族化の進展、災害発生時の助け合いなど課題に対して、「自助・公助・共助」の視点で整理し地域全体で福祉活動を推進できる環境づくりを進める。いつまでも元気で暮らせるまちづくり、安心して利用し続けられる制度など、持続可能性のある仕組みの在り方を検討する。		政策提案制度	
		その他 (アンケート調査)	○

(3) 市民参加条例第5条第2項に基づく市民参加手続きを実施しなかった事業

名称	流山市手数料条例の一部を改正	第5条第2項の規定	
		(1)軽易なもの	
担当課	建築住宅課	(2)緊急に行わなければならないもの	○
		(3)法令の規定により実施の基準が定められており、その基準により行うもの	
事業概要		実施しない詳しい理由	
<p>長期優良住宅の普及の促進に関する法律の改正により、審査に係る手数料について所要の改正が必要になったため、流山市手数料条例の改正を行うもの。</p>		<p>法改正が令和3年5月公布、同年10月施行日決定（令和4年2月20日施行）及び同月に国からの許可基準発出に伴い、令和4年第1回定例会だと施行に間に合わないため、令和3年第4回定例会において緊急に行う必要が生じたため。</p>	

名称	流山市保育料徴収規則の改正	第5条第2項の規定	
		(1)軽易なもの	
担当課	保育課	(2)緊急に行わなければならないもの	○
		(3)法令の規定により実施の基準が定められており、その基準により行うもの	
事業概要		実施しない詳しい理由	
<p>現在、保育施設等を利用する児童が複数いる世帯において、第二子の保育料が半額、第三子以降の保育料が無料となっている。この第三子無料対象者算出の際に、小学校第三学年以下の児童まで対象を拡大するもの。</p>		<p>子どもの多い世帯については、その分出費も多く生活を圧迫するため、その負担軽減については喫緊の課題である。本制度については、実施する場合は毎年9月に実施している保育料改正に間に合わせる必要があり、その間に電算システムの改修なども行う必要があることから、市民参加手続きを行うための時間的余裕が無いため、条例第5条第2項第2号の規定により、市民参加を実施しない。</p>	

名称	流山市手数料条例の一部を改正	第5条第2項の規定	
		(1)軽易なもの	○
担当課	建築住宅課	(2)緊急に行わなければならないもの	
		(3)法令の規定により実施の基準が定められており、その基準により行うもの	○
事業概要		実施しない詳しい理由	
<p>長期優良住宅法の一部改正により、建築行為を伴わない、良質な既存住宅に対して認定する制度が創設されたことから、認定申請にかかる手数料の追加を行うもの。 建築基準法の改正により、条項ずれが生じたことから、手数料条例の引用条文の整理を行うもの。</p>		<p>長期優良住宅法に関する手数料の改正については、国土交通省や千葉県の資料に参考となる審査の所要時間が示されており、この審査の所要時間をもとに手数料の設定を行っているため、(3)法令の規定により実施の基準が定められており、その基準により行うものに該当すると判断した。 建築基準法に関する手数料の改正については、法改正に伴う引用条文の整理にとどまるため、(1)の軽易なものに該当すると判断した。</p>	

名称	流山市地区計画の区域内における建築物の制限に関する条例の一部を改正する条例の制定について	第5条第2項の規定	
		(1)軽易なもの	
担当課	建築住宅課	(2)緊急に行わなければならないもの	○
		(3)法令の規定により実施の基準が定められており、その基準により行うもの	
事業概要		実施しない詳しい理由	
<p>流山市地区計画の区域内における建築物の制限に関する条例は、建築基準法第68条の2の規定に基づき、地区整備計画が定められている地区計画区域内において、建築物の敷地、構造及び用途等の制限を定める条例である。令和4年1月28日付で、平和台1丁目地区地区計画が都市計画決定されたことから、その内容を条例に追加するもの。</p>		<p>本条例改正は、地区計画の実効性を確保するために都市計画決定された地区計画の内容をそのまま条例化している。地区計画を条例に定めることにより、建築確認の審査対象となることから、早急な条例化が求められるため市民参加の手続きを実施しないもの。なお、地区計画を都市計画決定するに当たり、都市計画の案の縦覧や流山都市計画審議会等の各諸手続を経て都市計画決定されている。</p>	

### 3 1 防犯対策事業（2・1・15 1-2）コミュニティ課

防犯灯電気料金等補助金	防犯灯数（灯）	補助額（円）	事業費（円）
	109	229,878	229,878

### 3 2 安全安心支援事業（2・1・15 1-56）コミュニティ課

区 分	補助台数（台）	補助金（円）	自治会数
防犯カメラ設置費補助金	13	2,326,000	南流山東町会自治会 他4自治会

### 3 3 行政区域事業（2・1・16 1-1）総務課

行政境界確認状況

（件）

隣 接 市	申 請 件 数	確 認 件 数	継 続 又 は 保 留 件 数
柏 市	8	※8	2
松 戸 市	1	1	0
野 田 市	1	1	0
合 計	10	10	2

※うち、前年度申請分2件

### 3 4 住民基本台帳事務管理事業（2・3・1 2-1）市民課

#### （1）住民基本台帳人口（令和5年3月31日現在）

区 分		人 数	対前年度増加数	増加率
人口	男	103,030人	1,697人	1.7%
	女	106,207人	2,101人	2.0%
	合 計	209,237人	3,798人	1.8%
世 帯 数		93,035世帯	2,197世帯	2.4%

※ 一世帯当たりの平均構成人員 2.2人（前年度 2.3人）

#### （2）常住人口（令和5年4月1日現在）

区 分		人 数	対前年度増加数	増加率
人口	男	103,102人	1,697人	1.7%
	女	106,833人	2,101人	2.0%
	合 計	209,935人	3,798人	1.8%
世 帯 数		88,718世帯	2,197世帯	2.5%

※ 一世帯当たりの平均構成人員 2.4人（前年度 2.4人）

#### （3）印鑑登録 (件)

区 分		件 数
登 録	新 規	7,921
	引 替 交 付 等	2
	合 計	7,923
抹 消	亡 失	1,201
	廃 止	263
	転 出	3,189
	死 亡	1,529
	そ の 他	206
	合 計	6,388
印鑑登録証（カード）発行数		7,923
令和4年度末現在登録総数		117,628



(4) 証明及び閲覧

区 分		窓口交付有料数	コンビニ交付有料数	無 料 数	手 数 料 (円)
戸籍	現 戸 籍	18,772 通	1,864 通	3,230 通	9,286,200
	除 籍 等	6,510 通	<del>通</del>	3,821 通	4,882,500
	証 明	1,018 通	<del>通</del>	11 通	372,150
住民票	写 し の 証 明	78,151 通	14,878 通	4,722 通	27,908,700
	閱 覧	356 件	<del>件</del>	1,143 件	106,800
戸籍の附票 (写しの証明)		2,698 通	139 通	4,804 通	851,100
印鑑登録証明		43,046 通	9,821 通	21 通	15,860,100
印 鑑 登 録		7,911 件	<del>件</del>	8 件	2,373,300
そ の 他 の 証 明		4,263 通	<del>通</del>	3,346 通	1,278,900
証明及び閲覧の合計		162,725 通	26,702 通	21,106 通	62,919,750

(5) 広域共同発行取扱件数

ア 他市の住民が流山市で申請した件数 (件)

柏 市	我孫子市	合 計
616	105	721

イ 流山市の住民が他市で申請した件数 (件)

柏 市	我孫子市	合 計
580	45	625

(6) 外国人住民国籍別登録者 (人)

国 籍	韓国・朝鮮	フィリピン	中 国	ベトナム	米 国	その他	合 計
登録者数	414	337	1,257	412	77	980	3,477

(7) マイナンバーカードの交付状況 (枚)

年間交付枚数	累計交付枚数	交付率
42,805	131,883	64.5%

### 35 戸籍事務管理事業（2・3・1 3-1）市民課

#### （1）戸籍

区 分	数	対前年度増加数	増 加 率
本 籍 数	52,564 戸籍	696 戸籍	1.3 %
本 籍 人 口	133,256 人	1,594 人	1.2 %
新 戸 籍 編 製 数	1,513 戸籍	△ 66 戸籍	△ 4.2 %
戸 籍 全 部 消 除 数	817 戸籍	△ 2 戸籍	△ 0.2 %

#### （2）取扱件数

戸籍届出数（件）	8,299
----------	-------

### 36 選挙事務管理事業（2・4・1 2-1）選挙管理委員会事務局

#### 選挙管理委員会開催状況

開催日数 （日）	審議件数 （件）	延べ出席委員数 （人）
11	93	43

### 37 選挙人名簿調製事業（2・4・1 3-1）選挙管理委員会事務局

#### （1）選挙人名簿登録者数 （人）

区 分	令和 4年 3月 1日現在 (1)	令和 5年 3月 1日現在 (2)	比 較 増 減 (2) - (1)
男	80,185	81,033	848
女	83,654	84,914	1,260
合 計	163,839	165,947	2,108

#### （2）在外選挙人名簿登録者数 （人）

区 分	令和 4年 3月 1日現在 (1)	令和 5年 3月 1日現在 (2)	比 較 増 減 (2) - (1)
男	90	80	△ 10
女	97	102	5
合 計	187	182	△ 5

### 38 選挙啓発事業（2・4・2 1-1）選挙管理委員会事務局

啓発事業内容

(人)

区 分	内 容	対 象 者 数
新成人への啓発	成人式案内ハガキへの啓發文書の掲載	1,579
出前講座	高校生等を対象に、模擬投票等を実施	高校延べ4校 340

### 39 参議院議員選挙事業（2・4・3 2-1）選挙管理委員会事務局

令和4年7月10日執行 参議院議員通常選挙

投票結果

区 分	当日有権者数 (人)	投票者数 (人)	棄権者数 (人)	投票率 (%)	
千葉県選挙区	男	80,406	45,120	35,286	56.12
	女	83,958	45,768	38,190	54.51
	合 計	164,364	90,888	73,476	55.30
比例代表	男	80,406	45,119	35,287	56.11
	女	83,958	45,770	38,188	54.52
	合 計	164,364	90,889	73,475	55.30

#### 40 統計調査事務管理事業（2・5・1 2-1）企画政策課

統計調査に伴う事業	実施日等	概要
千葉県統計協会総会	令和4年5月19日書面決議	新型コロナウイルスの影響により、書面決議に変更
千葉県東葛地区統計研究会会議	令和4年4月22日ほか3回	第1回は対面、第2回以降はオンライン開催。統計調査の実施に係る情報交換等
令和4年流山市統計書発行	令和5年4月発行	毎年度1回発行

#### 41 国統計調査事業（2・5・2 2-1）企画政策課

統計調査に伴う事業	基準日	概要
学校基本調査	令和4年5月1日	調査対象 幼稚園・こども園 13園 小中学校 28校 専修学校 2校
就業構造基本調査	令和4年10月1日	対象調査区 28調査区 指導員 3人 調査員 28人 調査世帯数 427世帯
住宅・土地統計調査単位区設定	令和5年2月1日	対象調査区 279調査区 指導員 26人

#### 42 県統計調査事業（2・5・3 1-1）企画政策課

統計調査に伴う事業	基準日	概要
千葉県年齢別・町丁字別人口調査	令和4年4月1日	住民基本台帳人口を年齢別・町丁字別に集計。基準日の人口総数205,439人

#### 43 調査員確保対策事業（2・5・3 2-1）企画政策課

事業	基準日	概要
千葉県統計調査員確保対策事業	令和5年2月9日	東葛地区5市による調査員合同研修会を開催し、各市の統計調査員の相互交流を図るため、座談会やまち歩きを実施した。
統計調査員の登録	随時（通年）	統計調査従事希望者の登録

#### 4 4 監査事務管理事業（2・6・1 2-1）監査委員事務局

##### 監査等の状況

##### （1）例月現金出納検査

実 施 日	一 般 会 計 ・ 特 別 会 計	水 道 ・ 下 水 道 事 業 会 計
令和 4年 4月27日	令和 3年度 3月分	令和 3年度 3月分
令和 4年 5月25日	令和 3年度 令和 4年 4月分	令和 4年度 4月分
	令和 4年度 4月分	
令和 4年 6月29日	令和 3年度 令和 4年 5月分	令和 4年度 5月分
	令和 4年度 5月分	
令和 4年 7月27日	令和 4年度 6月分	令和 4年度 6月分
令和 4年 8月31日	令和 4年度 7月分	令和 4年度 7月分
令和 4年 9月28日	令和 4年度 8月分	令和 4年度 8月分
令和 4年10月28日	令和 4年度 9月分	令和 4年度 9月分
令和 4年11月28日	令和 4年度10月分	令和 4年度10月分
令和 4年12月23日	令和 4年度11月分	令和 4年度11月分
令和 5年 1月30日	令和 4年度12月分	令和 4年度12月分
令和 5年 2月28日	令和 4年度 1月分	令和 4年度 1月分
令和 5年 3月24日	令和 4年度 2月分	令和 4年度 2月分

##### （2）決算審査・基金運用状況審査

区 分	実 施 日
一般会計・特別会計	令和 4年 7月21日、22日
水道・下水道事業会計	令和 4年 6月29日

##### （3）健全化判断比率等審査

区 分	実 施 日
健全化判断比率審査	令和 4年 7月 1日～ 8月24日（書面審査）
資金不足比率審査 （水道・下水道事業会計含む。）	

##### （4）定期監査及び行政監査

対 象 部 課 等	監 査 日	対 象 期 間
全部局	令和 4年12月12日、13日、16日	令和 4年 4月 1日 ～ 8月31日

##### （5）随時監査（学校事務）

対 象 学 校 名	担 当 部 課 名	監 査 日
流山市立おおぐろの森小学校	教育総務部教育総務課 学校教育課・指導課	令和 4年10月28日

(6) 随時監査 (公金管理)

対 象 部 課 名	監 査 日
市民生活部市民課 江戸川台駅前出張所	令和 4年 5月19日

(7) 財政援助団体等に対する監査 (公の施設の指定管理者監査)

対象公の施設名及び指定管理者名	担当部課名	監 査 日
流山市コミュニティプラザ 帝国ビル管理協同組合	生涯学習部スポーツ振興課	令和 4年10月19日

(8) 住民監査請求

監 査 請 求 件 名	提 出 年 月 日	監査結果等公表年月日
流山市職員の地域手当及び 特別交付税の減額分について	令和 4年11月28日	令和 5年 1月24日

## ウ 民 生

### 1 見舞金支給事業（3・1・1 5-1）社会福祉課

区 分	人数等（人）	金額（円）
特定疾病療養者見舞金	1,910	47,750,000
災害見舞金	全焼（全壊）	4
	全焼（準世帯）	0
	半焼（半壊）	5
	床上浸水	0
被爆者健康管理見舞金	54	540,000
合 計	1,973	48,510,000

### 2 戦没者追悼式推進事業（3・1・1 7-1）社会福祉課

事業内容	戦没者追悼式
開催日	令和4年10月25日
参加人数（人）	83
総事業費（円）	548,922

### 3 福祉団体活動推進事業（3・1・1 8-1）社会福祉課

補助団体名	補助額(円)	主な支援事業
社会福祉法人 流山市社会福祉協議会	42,052,000	法人運営事業 福祉活動事業 ボランティア活動推進事業

### 4 在宅障害者福祉サービス事業（3・1・2 1-3）障害者支援課

医療費給付・福祉タクシー・自動車燃料費の助成の状況

区 分	延べ利用人数（人）	助成金額（円）	
重度障害者医療費	19,984	251,908,612	※1
福祉タクシー利用料助成	1,263	21,108,130	※2
自動車燃料費助成	1,353	14,086,450	※3
合 計	22,600	287,103,192	

※1 重度障害者に対し、医療費の自己負担額を助成するもの。

※2 重度障害者に対し、タクシー料金の一部を助成するもの。

※3 重度障害者に対し、日常生活で利用する自動車の燃料費の一部を助成するもの。

## 5 障害者団体育成支援事業（3・1・2 1-4）障害者支援課

各団体の補助の状況

(円)

団 体 名	内 容	補 助 金 額
流山市身体障害者福祉会	研修・スポーツ大会等の実施及び参加、会報紙発行等によるPR活動、各種相談事業各部会の育成指導	0
流山市デフ協会	研修・レクリエーション大会等の開催、各種相談事業の実施	200,000
流山市自閉症協会	各種相談、情報収集、研修、自閉症に関する知識の普及及び啓発事業の実施	60,000
流山市手をつなぐ親の会	研修会、レクリエーション等の開催、各種研修会等への参加、相談事業の実施	120,000
流山市手話サークル連絡協議会	研修会の開催、聴覚障害者に対する手話奉仕活動、聴覚障害者団体活動への協力	74,500
流山市視覚障害者協会	研修会、親睦会の実施、会員の生活向上に関する指導援護	70,000
合 計		524,500

## 6 福祉手当等支給事業（3・1・2 2-1）障害者支援課

福祉手当等支給状況

区 分	延べ人員等（人）	助成金額（円）
市 福 祉 手 当	2,675	72,787,500
特 別 障 害 者 手 当 等	2,627	59,160,500
合 計	5,302	131,948,000

## 7 障害者自立支援給付事業（3・1・2 3-3）障害者支援課

(1) 障害者の状況

ア 身体障害者

(人)

身 体 障 害 者 手 帳 所 持 者 数							
障 害 種 別	1級	2級	3級	4級	5級	6級	計
視覚障害者	74	102	12	13	43	6	250
聴覚・平衡機能障害	5	83	38	93	1	128	348
音声・言語・そしゃく機能障害	0	3	30	31			64
肢体不自由	423	459	313	476	140	80	1,891
内部障害	1,027	25	224	391			1,667
合 計	1,529	672	617	1,004	184	214	4,220



イ 知的障害者 (人)

療育手帳所持者数	重度	中度	軽度	合計
	441	322	456	1,219

ウ 精神障害者 (人)

精神障害者保健福祉手帳所持者数	1級	2級	3級	合計
	163	1,093	534	1,790

(人)

自立支援医療（精神通院）	3,170
--------------	-------

(2) 障害者自立支援法のうち自立支援給付の状況

ア 介護給付・訓練等給付 (人)

サービス種類		決定者数	延べ利用人数		
介護給付費等	居宅系	居宅介護	223	1,949	
		重度訪問介護	9	71	
		行動援護	5	42	
		同行援護	46	265	
	施設系	施設入所支援	49	577	
		療養介護	8	96	
		生活介護	248	2,682	
		短期入所	314	831	
		グループホーム	243	2,511	
		宿泊型自立訓練	5	49	
		自立訓練（機能訓練）	0	0	
		自立訓練（生活訓練）	27	206	
		就労移行支援	81	765	
		就労継続支援A型	130	1,209	
		就労継続支援B型	307	3,170	
		就労定着支援	41	384	
		自立生活援助	3	18	
		計画相談支援		879	2,829
		地域移行支援		2	14
地域定着支援		1	0		
高額障害福祉サービス		0	0		
特定障害者特別給付費		275	2,876		
合 計		2,896	20,544		

※延べ利用人数は、1か月1人で算定

イ 補装具費 (件)

交 付 者 内 訳		
種 別	件数	
成 人	交付	116
	修理	67
児 童	交付	35
	修理	16
合 計	交付	151
	修理	83

(件)

装 具 別 内 訳		
種 別	件数	
義 肢	16	
装 具	70	
補 聴 器	64	
車 い す	42	
その他補装具	42	
合 計	234	

ウ 自立支援医療（更生医療：18歳以上）給付状況

区 分	実人数(人)	給付額 (円)
じ ん 臓	176	168,533,635
免 疫 機 能	72	20,282,783
そ の 他	4	251,034
合 計	252	189,067,452

エ 自立支援医療（育成医療：18歳未満）給付状況

区 分	実人数(人)	給付額 (円)
心 臓	6	931,244
肢 体 不 自 由	3	263,124
音 声 ・ 言 語 ・ 咀 嚼	3	122,979
そ の 他	4	463,395
合 計	16	1,780,742

オ 療養介護医療給付状況

延べ利用人数(人)	給付額 (円)
99	7,526,585

8 障害者地域生活支援事業（3・1・2 3-54）障害者支援課

市が委託している相談機関における相談・支援の状況

(1) 相談支援を利用している障害者等の人数

(人)

区 分	身体障害	重症心身障害	知的障害	精神障害	発達障害	高次脳機能障害	その他	計
障害者	26	0	113	266	30	3	13	451
障害児	1	0	17	3	12	0	16	49
合 計	27	0	130	269	42	3	29	500

※相談機関は「西深井地域生活支援センターすみれ」、「相談支援センターまほろば」、「相談支援事業所PHARE」、「サポートセンター沼南」。

## (2) 支援方法

(件)

方法	訪問	来所 相談	同行	電話 相談	電 子 メール	個別支 援会議	関係 機関	その他	合 計
件数	325	526	114	2,046	157	55	623	16	3,862

## (3) 支援内容

(件)

支 援 内 容	件 数
福祉サービスの利用等に関する支援	1,523
障害や症状の理解に関する支援	642
健康・医療に関する支援	457
不安の解消・情緒安定に関する支援	1,998
保育・教育に関する支援	152
家族関係・人間関係に関する支援	661
家計・経済に関する支援	165
生活技術に関する支援	373
就労に関する支援	415
社会参加・余暇活動に関する支援	69
権利擁護に関する支援	149
その他	114
合 計	6,718

## (4) 支援状況

(人)

事 業 名	延べ利用人数	
相談支援事業	12,243	
意思疎通支援事業	手話	486
	要約	128
移動支援事業	身体	74
	知的	465
	精神	121
	児童	17
地域活動支援センター事業	1,185	
福祉ホーム事業	0	
訪問入浴サービス事業	661	
知的障害者職親委託制度	0	
日中一時支援事業	1,562	
自動車運転免許取得・改造助成事業	免許	3
	改造	2
合 計	16,947	

(5) 日常生活用具給付事業 (件)

種 別	件 数
介護・訓練支援用具	8
自立生活支援用具	15
在宅療養等支援用具	22
情報・意思疎通支援用具	25
排泄管理支援用具	3,579
住宅改修費	3
合 計	3,652

9 東葛中部地区総合開発事務組合民生費負担事業(みどり園運営費)  
(3・1・2 5-1) 企画政策課

(1) 負担金支払額

事 業 内 容	負 担 額 (円)	本市負担率 (%)
障害者支援施設 事業費負担金	運営費分	7,413,114 25.8
	建設費分	26,731,239 26.7

(2) みどり園に関する事業状況 (令和5年4月1日現在)

(人)

区 分	み どり 園 入 所 者 数				
	障 害 程 度 区 分				計
	区 分 6 ~ 区 分 4		区 分 3 ~ 区 分 1		
	男	女	男	女	
流 山 市	9	9	0	0	18
柏 市	24	21	0	0	45
我 孫 子 市	12	3	0	0	15
構 成 市 以 外	0	1	0	0	1
合 計	45	34	0	0	79

10 高齢者生きがい推進事業 (3・1・3 2-1) 高齢者支援課

(1) 老人クラブ補助事業 (令和5年4月1日現在)

ク ラ ブ 数	会 員 人 数 (人)	補 助 金 額 (円)
54	1,995	2,839,900

(2) 敬老事業

最 高 長 寿 者 祝 品	男105歳、 女110歳	
敬 老 祝 金	100歳	44人 (1人50,000円)
	88歳	841人 (1人10,000円)

### (3) 敬老バス（さつき号）の利用状況

高齢者団体				福祉団体			
日 帰 り		一 泊		日 帰 り		一 泊	
回数 (回)	利用人数 (人)	回数 (回)	利用人数 (人)	回数 (回)	利用人数 (人)	回数 (回)	利用人数 (人)
71	1,462	0	0	26	427	0	0

※新型コロナウイルス感染症の影響により、宿泊を伴う利用は実施しなかった。

#### 1 1 高齢者在宅福祉給付事業（3・1・3 3-2）高齢者支援課

事 業	内 容
布団乾燥事業	実施回数 786回
福祉電話設置事業	稼働台数 11台、内新規設置 1台
ひとり暮らし高齢者等 緊急通報装置	稼働台数 127台、内新規設置 15台

#### 1 2 高齢者住宅改造助成事業（3・1・3 3-3）高齢者支援課

事 業 名	助成件数（件）	助成金額（円）
高齢者住宅改造費助成事業	58	5,792,000

#### 1 3 老人保護措置事業（3・1・3 4-1）高齢者支援課

老人ホーム入所状況

施 設 名	実人数（人）	支出額（円）
養護老人ホームひかり隣保館	2	2,809,775

**1 4 流山福祉会館指定管理者事業（3・1・4 1-2）社会福祉課**

指定管理者	社会福祉法人 流山市社会福祉協議会
集会室等利用者数（人）	18,352
浴室利用者数（人）	3,055
総事業費（円）	8,571,667

**1 5 十太夫地域ふれあいセンター指定管理者事業  
（3・1・4 1-3）社会福祉課**

指定管理者	おおたかの森PFI株式会社
集会室等利用者数（人）	21,988
総事業費（円）	12,168,716

**1 6 西深井福祉会館指定管理者事業（3・1・4 1-4）社会福祉課**

指定管理者	公益社団法人 流山市シルバー人材センター
集会室等利用者数（人）	9,649
総事業費（円）	5,133,334

**1 7 東深井地域ふれあいセンター指定管理者事業  
（3・1・4 1-5）社会福祉課**

指定管理者	特定非営利活動法人 自立サポートネット流山
集会室等利用者数（人）	19,486
総事業費（円）	9,708,374

**1 8 野々下地域ふれあいセンター指定管理者事業  
（3・1・4 1-6）社会福祉課**

指定管理者	株式会社 東京ドームファシリティーズ
集会室等利用者数（人）	13,197
総事業費（円）	11,272,000

**1 9 思井地域ふれあいセンター指定管理者事業  
（3・1・4 1-7）社会福祉課**

指定管理者	株式会社 東京ドームファシリティーズ
集会室等利用者数（人）	25,172
総事業費（円）	13,746,000

**2 0 南福祉会館指定管理者事業（3・1・4 1-8）社会福祉課**

指定管理者	公益社団法人 流山市シルバー人材センター
集会室等利用者数（人）	5,475
総事業費（円）	4,756,334

**2 1 向小金地域ふれあいセンター指定管理者事業  
(3・1・4 1-9) 社会福祉課**

指定管理者	株式会社 東京ドームファシリティーズ
集会室等利用者数(人)	13,780
総事業費(円)	11,414,000

**2 2 名都借福社会館指定管理者事業(3・1・4 1-10) 社会福祉課**

指定管理者	公益社団法人 流山市シルバー人材センター
集会室等利用者数(人)	12,175
総事業費(円)	5,594,334

**2 3 南流山福社会館指定管理者事業(3・1・4 1-11) 社会福祉課**

指定管理者	公益社団法人 流山市シルバー人材センター
集会室等利用者数(人)	36,485
総事業費(円)	8,230,494

**2 4 下花輪福社会館指定管理者事業(3・1・4 1-13) 社会福祉課**

指定管理者	公益社団法人 流山市シルバー人材センター
集会室等利用者数(人)	17,623
浴室利用者数(人)	50,293
総事業費(円)	43,172,334

**2 5 平和台福社会館指定管理者事業(3・1・4 1-14) 社会福祉課**

指定管理者	公益社団法人 流山市シルバー人材センター
集会室等利用者数(人)	12,379
総事業費(円)	5,225,334

**2 6 江戸川台地域ふれあいセンター指定管理者事業  
(3・1・4 1-19) 社会福祉課**

指定管理者	株式会社 明日葉
集会室等利用者数(人)	19,128
総事業費(円)	13,772,350

## 27 障害者福祉センター指定管理者事業

(3・1・5 1-2) 障害者支援課

指定管理者	特定非営利活動法人 自立サポートネット流山
総事業費(円)	39,712,000

### 実施状況

事業名	実施回数(回)	延べ参加人数(人)
創作的活動事業	50	622
機能回復訓練事業	143	2,059
社会適応訓練事業	0	0
更生相談事業	74	74
講座事業	140	2,184
その他	67	765
合計	474	5,704

## 28 高齢者福祉センター森の倶楽部維持管理事業

(3・1・6 1-1) 高齢者支援課

### 高齢者福祉センター森の倶楽部利用状況

(人)

団体利用者	個人利用者	利用者総数	一日平均
15,458	4,803	20,261	57



29 高齢者福祉センター森の倶楽部及び高齢者趣味の家指定管理者事業  
(3・1・6 1-2) 高齢者支援課

指定管理事業者	公益社団法人 流山市シルバー人材センター
総事業費(円)	28,770,000

(1) 高齢者健康相談

実施日数(日)	延べ利用人数(人)
150	3,458

(2) 生きがいと創造の事業実施状況

区分	開催日数(日)	延べ参加人数(人)
手芸	39	821
民謡	20	504
水墨画	37	630
陶芸	90	2,055
園芸	27	379
切り絵	11	151
水彩画	11	135
合計	235	4,675

30 障害者福祉施設(さつき園)借上事業

(3・1・7 1-52) 障害者支援課

施設利用状況

区分	心身障害者福祉作業所 「さつき園」年間通園者実人員
定員(人)	40
現員(人)	39
開所日(日)	261

### 3 1 国民年金被保険者管理事業（3・1・8 1-1）保険年金課

#### （1）被保険者

##### ア 内訳

（人）

区 分		令和2年度	令和3年度	令和4年度
被保険者	第1号加入	18,418	18,538	18,476
	任意加入	356	315	329
	第3号加入	16,472	16,299	15,714
	合 計	35,246	35,152	34,519

※各年度末時点での加入者であり、被保険者数の中には不在者を含む。

##### イ 異動状況（第1号被保険者）

（人）

区 分		令和2年度	令和3年度	令和4年度
増 加	資格取得	6,443	6,445	7,622
	転 入	1,411	1,270	1,279
	計	7,854	7,715	8,901
減 少	資格喪失	6,306	6,516	7,814
	転 出	1,051	1,079	1,149
	計	7,357	7,595	8,963
差 引 増 減		497	120	△ 62

※転入・転出は、日本年金機構が個人番号を利用して直接変更しているため、実際の増減数と整合しない。

##### ウ 保険料免除状況（第1号被保険者）

（人）

区 分	令和2年度	令和3年度	令和4年度
法定免除者	1,272	1,362	1,426
申請免除・納付猶予者	3,392	3,592	3,387
学生納付特例者	2,678	2,647	2,570
合 計	7,342	7,601	7,383
免 除 率	39.9%	41.0%	40.0%
産前産後免除者	8	14	17

※免除率＝保険料免除者数（産前産後免除者を除く合計）÷第1号被保険者数×100

※産前産後期間の免除制度は令和元年度から開始

### 3 2 障害者就労支援センター運営事業（3・1・9 1-1）障害者支援課

利用状況 (人)

施設利用人数	1	※1
職場定着支援利用人数	184	※2
登録制利用人数	21	※3
企業就職人数	9	
相談人数	2,681	※4

※1 センター訓練室での、作業・生活指導を通して就職を目指している人数

※2 就労している方が、継続して働けるように支援している人数

※3 他の施設を利用している方に対し、職業相談や就職情報の提供をしている人数

※4 延べ人数

### 3 3 私立保育所等運営補助事業（3・2・1 5-1）保育課

(円)

保 育 所 名	補 助 額
南流山そらいろ保育園	36,045,802
たかさごスクールおおたかの森	59,288,184
八木北保育園	33,294,567
松の実保育園	29,249,040
たかさごスクールセントラル	37,058,057
かやの木保育園	39,935,884
認定こども園みやぞの幼稚園	21,908,976
生活クラブ風の村わらしこ保育園流山	32,688,569
南流山聖華保育園	57,622,093
城の星保育園	45,371,542
聖華いつき保育園	45,652,966
森の葉保育園	31,333,103
えどがわ森の保育園	28,019,857
ロータスキッズスクエア	18,780,483
名都借みらい保育園	26,024,854
おおたかの森聖華保育園	45,849,387
城の星おおたかの森保育園	67,054,428
えどがわ南流山保育園	25,745,861
ぼけっとランド江戸川台駅前保育園	22,031,321
けやきの森保育園おおたかの森園	31,317,056
おおたかの森ヒルズナーサリースクール	45,292,594
聖華マリン保育園	45,672,871
慶櫻おおたかの森保育園	45,519,114
暁の星保育園	34,141,932
南流山保育園ひびき	34,371,335

(円)

保 育 所 名	補 助 額
けやきの森保育園おたかの森第二	23,128,356
南流山ちとせ保育園	30,720,120
南流山ナーサリースクール	23,122,522
アートチャイルドケア南流山保育園	25,518,915
けやきの森保育園 西初石園	26,942,271
ピオーネ流山保育園	39,121,617
ミルキーホーム向小金園	32,026,407
慶櫻ハナミズキ保育園	28,674,980
流山おたかの森きらきら保育園	23,663,017
こころおたかのもり保育園	23,573,432
森のまち南流山保育園	32,791,942
市野谷つばき保育園	26,558,494
流山さんびこ保育園	32,880,939
慶櫻市野谷保育園	31,793,236
そらまめ保育園おたかの森	43,381,980
流山こぼと保育園	20,434,818
アスクおたかの森保育園	25,130,985
Kanade流山セントラルパーク保育園	29,844,645
慶櫻ゆりのき保育園	29,485,116
チャレンジキッズおたかの森園本園	43,599,354
森のまちひなた保育園	30,389,414
けやきの森保育園おたかの森第三	28,350,835
Nest南流山保育園	18,071,158
AIAI NURSERY流山おたかの森	12,437,078
ことのは保育園	45,418,232
オハナゆめ保育園	28,545,897
チャレンジキッズ第二おたかの森園	34,505,014
流山さんびこ第2保育園	28,334,905
森のまちはやて保育園	21,990,682
AIAI NURSERY第二流山おたかの森	16,810,273
ありす南流山保育園	25,927,427
エンゼルあいりす保育園南流山	29,161,068
キッズラボ南流山園	17,654,854
きゃんばす流山おたかの森保育園	27,209,633
コピープリスクールみなみながれやま	18,841,069
城の星第二保育園	34,480,987
スターリーフ	22,866,185
ちやいれっく初石保育園	26,099,361
流山さんびこ第3保育園	28,480,631

(円)

保 育 所 名	補 助 額
森のまちあおば保育園	18,586,351
Nestおおたかの森保育園	17,191,101
コピープリスクールおおたかのもり	29,647,467
AIAI NURSERY南流山	11,137,179
城の星バンビーノ保育園	29,205,853
おおたかの森せせらぎ保育園	21,514,456
くすの木保育園	26,190,107
「こころの花」ほいくえん南流山駅前	13,932,391
Nest名都借保育園	17,933,233
ミラツ流山向小金第二保育園	9,534,766
森のまちおおたかの森ナーサリースクール	4,252,566
スターキッズ	3,712,498
キッズルームアリス南流山保育園	5,782,105
リレイキッズルームおおたかの森駅前	4,909,520
オハナゆめキッズハウス南流山	4,747,460
リレイキッズルームおおたかの森第2	5,060,400
リレイキッズルームおおたかの森第3	6,591,200
エンゼルゆめの保育室南流山	5,219,220
エンゼルみらい保育室南流山	3,961,440
キッズフィールドおおたかの森園	4,870,883
オハナゆめキッズハウスおおたかの森	5,572,715
スタービスケ	4,193,780
アルタベビーおおたかの森園	4,360,835
ゆずのき保育おおたかのもり園	7,435,509
生活クラブ虹の街小規模保育おおたかの森	6,328,100
MIRATZ流山向小金園	4,757,651
アルタベビーセントラルおおたかの森園	4,335,151
キッズルームアリス南流山駅前園	7,149,630
エンゼルさくら保育室南流山	3,022,990
Nest松ヶ丘保育室	7,035,031
エンゼルつばさ保育室おおたかの森	5,716,430
エンゼルくるみ保育室おおたかの森	6,009,420
市外4園 ※	32,940
合 計	2,337,168,103

※市外保育所入所者の内、幼児教育・保育の無償化に伴う主食費徴収免除対象者分の補助

### 34 私立保育所整備費借入金利子補給事業

(3・2・1 5-2) 子ども家庭課

保 育 所 名	補助額(円)
南流山聖華保育園	43,487

### 35 ファミリーサポートセンター支援事業

(3・2・1 9-51) 子ども家庭課

提供会員 (人)	利用会員 (人)	両方会員 (人)	合 計 (人)	活動件数 (件)	委 託 料 (円)
470	1,672	188	2,330	6,867	14,880,573

### 36 家庭児童相談員設置事業 (3・2・1 10-2) 子ども家庭課

対 応 内 容	対応延べ件数(件)
身体的虐待	6,654
心理的虐待	9,437
ネグレクト	3,831
性的虐待	168
その他の相談(障害、不登校、養護等)	6,816
DV相談	251
合 計	27,157

### 37 子どもをみんなで育む計画推進事業

(3・2・1 13-51) 子ども家庭課

#### (1) 子ども・子育て会議

	日時・会場	会議内容
第1回	令和 4年 4月22日 (金) 書面開催	・第2期子どもをみんなで育む計画の見直しについて (基本理念や基本的視点等の見直し)
第2回	令和 4年 5月 17日 (火) 10:00～ 庁議室	・第2期子どもをみんなで育む計画の見直しについて (アウトカム評価の中間報告、教育・保育の量の見込み(未就学児等)の考え方)
第3回	令和 4年 5月26日 (木) 14:30～ 306会議室	・第2期子どもをみんなで育む計画の見直しについて (アウトカム評価の結果報告、アウトプット評価(重点事業))
第4回	令和 4年 6月23日 (木) 13:00～ 庁議室	・第2期子どもをみんなで育む計画の見直しについて (アウトプット評価(全事業)、量の見込みと確保方策の確認)
第5回	令和 4年 7月1日 (金) 10:00～ 301会議室	・第2期子どもをみんなで育む計画の見直しについて (第2期子どもをみんなで育む計画の見直し(案))
第6回	令和 4年12月16日 (金) 10:00～ 庁議室	・第2期子どもをみんなで育む計画の見直しに係るパブリックコメントの結果について ・特定教育・保育施設に係る利用定員の設定について
第7回	令和 5年 3月16日 (木) 15:30～ 庁議室	・特定教育・保育施設に係る利用定員の設定について





(人)

保育所（園）等名		定員	月平均入所 児童数	年間入所 児童数
市 私 立 認 可 保 育 所 内	慶櫻ハナミズキ保育園	90	78	935
	流山おおたかの森きらきら保育園	69	65	782
	こころおおたかのもり保育園	90	97	1,168
	森のまち南流山保育園	90	106	1,276
	市野谷つばさ保育園	60	59	711
	そらまめ保育園おおたかの森	210	192	2,301
	流山さんぴこ保育園	80	84	1,003
	kanade流山セントラルパーク保育園	80	79	945
	アスクおおたかの森保育園	60	65	779
	流山こぼと保育園	70	69	823
	慶櫻市野谷保育園	90	103	1,233
	慶櫻ゆりのき保育園	90	99	1,187
	チャレンジキッズおおたかの森園本園	113	90	1,077
	森のまちひなた保育園	90	106	1,276
	けやきの森保育園おおたかの森第三	90	87	1,042
	Nest南流山保育園	45	33	392
	AIAI NURSERY 流山おおたかの森	60	54	650
	ことのは保育園	120	122	1,464
	オハナゆめ保育園	120	118	1,410
	チャレンジキッズ第二おおたかの森園	78	81	968
	流山さんぴこ第2保育園	50	56	671
	森のまちはやて保育園	60	58	701
	Nestおおたかの森保育園	62	50	595
	きゃんばす流山おおたかの森保育園	80	61	733
	スターリーフ	75	51	608
	ちゃいれっく初石保育園	78	59	710
	ありす南流山保育園	70	48	581
	キッズラボ南流山園	80	49	585
	森のまちあおば保育園	90	62	746
	コピープリスクールみなみながれやま	75	68	814
	流山さんぴこ第3保育園	90	62	746
	城の星第二保育園	120	84	1,013
	エンゼルあいりす保育園南流山	135	70	840
	AIAI NURSERY 第二流山おおたかの森	60	56	668
南流山そらいろ保育園	90	84	1,002	
コピープリスクールおおたかのもり <small>(6月定員変更)</small>	165	122	1,466	
AIAI NURSERY 南流山	60	25	298	

(人)

保育所（園）等名		定員	月平均入所 児童数	年間入所 児童数	
市 内	私立認可 保育所	城の星バンビーノ保育園	60	40	478
		おおたかの森せせらぎ保育園	80	51	611
		くすの木保育園	90	51	614
		「こころの花」ほいくえん南流山駅前	80	34	407
		Nest名都借保育園	120	57	686
		ミラッツ流山向小金第二保育園	42	13	154
		森のまちおおたかの森ナーサリースクール <small>（1月開園）</small>	60	38	114
		小計	7,105	6,241	74,511
	こども 認定 園	たかさごスクールセントラル	146	176	2,114
		たかさごスクールおおたかの森	220	119	1,425
		認定こども園みやぞの幼稚園	90	64	762
		小計	456	359	4,301
	小 規 模 保 育 事 業 所	スターキッズ	18	16	197
		キッズルームアリス南流山保育園	19	18	218
		リレイキッズルームおおたかの森駅前	17	15	180
		オハナゆめキッズハウス南流山	19	19	232
		リレイキッズルームおおたかの森第2	18	15	182
		リレイキッズルームおおたかの森第3	19	16	193
		エンゼルゆめの保育室南流山	19	5	62
		エンゼルみらい保育室南流山	19	4	47
		キッズフィールドおおたかの森園	19	18	211
		オハナゆめキッズハウスおおたかの森	19	16	193
		スタービスケ	19	18	212
		アルタベビーおおたかの森園	19	17	202
		ゆずのき保育おおたかのもり園	19	17	209
		生活クラブ虹の街小規模保育おおたかの森	19	18	217
		MIRATZ流山向小金園	19	16	191
		アルタベビーセントラルおおたかの森園	19	17	204
		キッズルームアリス南流山駅前園	19	20	244
		エンゼルさくら保育室南流山	18	8	99
		Nest松ヶ丘保育室	19	18	211
		エンゼルつばさ保育室おおたかの森	19	18	210
	エンゼルくるみ保育室おおたかの森	19	16	191	
小計	394	325	3,905		
管外委託			60	718	
合計		8,615	7,523	89,887	

## (2) 保育所運営費

(円)

区 分	保育所運営費総額	財 源 内 訳			
		分担金及び負担金	国庫負担金	県費負担金	一般財源
管外公立	8,642,690	0	0	0	8,642,690
私 立	8,736,401,590	1,287,763,840	3,938,741,892	1,598,635,823	1,911,260,035
合 計	8,745,044,280	1,287,763,840	3,938,741,892	1,598,635,823	1,919,902,725

## 39 障害児通所支援事業 (3・2・2 3-1) 障害者支援課

(人)

区 分	利用者実人数	延べ利用人数
児童発達支援	642	5,092
医療型児童発達支援	0	0
放課後等デイサービス	543	5,330
保育所等訪問支援	100	422
障害児相談支援	630	1,797
高額障害児通所給付費	1	1
合 計	1,916	12,642

## 40 児童手当支給事業 (3・2・2 4-1) 子ども家庭課

区 分	延べ児童数 (人)	支 給 額 (円)
被用者	60,976	914,675,000
非被用者	4,471	67,065,000
被用者3歳以上小学校修了前	169,345	1,759,640,000
非被用者3歳以上小学校修了前	18,692	200,425,000
小学校修了後中学校修了前	46,082	460,820,000
特例給付	57,351	286,755,000
合 計	356,917	3,689,380,000

## 41 新型コロナウイルス感染症対策事業 (子ども家庭課 児童措置分)

(3・2・2 4-52) 子ども家庭課

種 別	対象児童数 (人)	支給額 (円)
子育て世帯への臨時特別給付金	28	2,800,000

## 41-2 新型コロナウイルス感染症対策事業 (子ども家庭課 生活支援分)

(3・2・2 6-51) 子ども家庭課

種 別	対象児童数 (人)	支給額 (円)
子育て世帯生活支援特別給付金 (その他世帯分)	1,505	72,250,000

#### 4 1 - 3 物価高騰支援事業（子ども家庭課 生活支援分）

（3・2・2 6-52）子ども家庭課

種 別	受給者数（世帯）	支給額（円）
流山市独自の子育て世帯（低所得）生活応援給付金（その他世帯分）	825	41,250,000

#### 4 2 ひとり親家庭等医療費助成事業（3・2・3 1-3）子ども家庭課

件数（件）	総医療費（円）	扶 助 費（円）
29,136	234,147,426	59,178,873

#### 4 3 児童扶養手当支給事業（3・2・3 1-4）子ども家庭課

区 分	受給者数（人）	対象児童数（人）
児童 1人	442	442
2人	210	420
3人	51	153
4人以上	11	51
合 計	714	1,066
支 給 額（円）	356,992,700	

#### 4 4 児童育成手当支給事業（3・2・3 1-5）子ども家庭課

区 分	対象児童数（人）	延べ児童数（人）	支 給 額（円）	手当月額（円）
18才に達する日以後の最初の3月31日（基準日）までの間にある者及び障害の状態にある20才未満の者（第2子以降）	383	4,570	18,280,000	4,000
基準日以後にある在学中の児童	1	13	260,000	20,000
合 計	384	4,583	18,540,000	

#### 4 5 遺児等手当支給事業（3・2・3 1-6）子ども家庭課

区 分	対象児童数（人）	延べ児童数（人）	支 給 額（円）	手当月額（円）
12歳以下の者	43	436	1,744,000	4,000
13歳以上の者	42	443	2,658,000	6,000
合 計	85	879	4,402,000	

#### 4 6 新型コロナウイルス感染症対策事業（子ども家庭課 母子等福祉分）

##### （3・2・3 1-58）子ども家庭課

種 別	対象児童数（人）	支給額（円）
子育て世帯生活支援特別給付金（ひとり親世帯分）	1,376	68,800,000

#### 4 6 - 2 物価高騰支援事業（子ども家庭課 母子等福祉分）

##### （3・2・3 1-60）子ども家庭課

種 別	受給者数（世帯）	支給額（円）
流山市独自の子育て世帯（低所得）生活応援給付金（ひとり親世帯分）	928	46,400,000

#### 4 7 児童館・児童センター運営事業（3・2・4 2-9）子ども家庭課

##### （1）児童館・児童センター事業参加者数 (人)

区分	就学前児童	小学生	その他	ボランティア活動	合 計
駒木台児童館	1,548	806	1,428	60	3,842
江戸川台児童センター	2,382	1,212	2,196	70	5,860
向小金児童センター	2,478	1,516	2,212	57	6,263
赤城児童センター	2,240	1,691	2,056	83	6,070
思井児童センター	2,862	1,379	2,664	126	7,031
十太夫児童センター	3,684	1,965	3,587	99	9,335
野々下児童センター	908	1,668	838	38	3,452
おおたかの森児童センター	4,635	1,596	4,322	13	10,566
南流山児童センター	1,071	470	1,159	31	2,731
合計	21,808	12,303	20,462	577	55,150

##### （2）児童館・児童センター任意利用者数 (人)

区分	就学前児童	小学生	中高生	その他	合 計
駒木台児童館	724	1,909	159	603	3,395
江戸川台児童センター	1,078	5,964	137	791	7,970
向小金児童センター	629	5,180	79	451	6,339
赤城児童センター	625	4,646	48	584	5,903
思井児童センター	1,106	4,253	532	914	6,805
十太夫児童センター	899	3,135	12	869	4,915
野々下児童センター	338	4,572	136	323	5,369
おおたかの森児童センター	7,149	10,027	79	6,150	23,405
南流山児童センター	9,899	4,503	215	9,342	23,959
合計	22,447	44,189	1,397	20,027	88,060

#### 48 子どもの遊び場維持管理事業（3・2・6 1-1）子ども家庭課

##### 子どもの遊び場業務委託

委託業務	場 所	委 託 料(円)
遊具点検委託	東谷子どもの遊び場他5か所	77,000
子どもの遊び場樹木剪定業務委託	こうのす台子どもの遊び場他1か所	1,185,800
子どもの遊び場枯れ木伐採業務委託	長崎子どもの遊び場	139,700

#### 49 学童クラブ（江戸川台、東深井小学校区）指定管理者事業

（3・2・6 3-5）教育総務課

指定管理事業者	特定非営利活動法人 green	
総事業費（円）	48,405,000	
定員（人）	江戸川台小学校区第1江戸川台学童クラブ	70
	江戸川台小学校区第2江戸川台学童クラブ	45
	江戸川台小学校区第3江戸川台学童クラブ	45
	東深井小学校区第1もりのいえ学童クラブ	50
	東深井小学校区第2もりのいえ学童クラブ	35
	東深井小学校区第3もりのいえ学童クラブ	35
年間延べ入所児童数（人）	江戸川台小学校区第1江戸川台学童クラブ	615
	江戸川台小学校区第2江戸川台学童クラブ	449
	江戸川台小学校区第3江戸川台学童クラブ	447
	東深井小学校区第1もりのいえ学童クラブ	447
	東深井小学校区第2もりのいえ学童クラブ	381
	東深井小学校区第3もりのいえ学童クラブ	388

#### 50 学童クラブ（西初石、西深井、新川小学校区）指定管理者事業

（3・2・6 3-6）教育総務課

指定管理事業者	特定非営利活動法人 green	
総事業費（円）	49,761,000	
定員（人）	西初石小学校区第1西初石子どもルーム	50
	西初石小学校区第2西初石子どもルーム	120
	新川小学校区つくしんぼ学童クラブ	50
	西深井小学校区たんぼぼ学童クラブ	45
年間延べ入所児童数（人）	西初石小学校区第1西初石子どもルーム	228
	西初石小学校区第2西初石子どもルーム	1,186
	新川小学校区つくしんぼ学童クラブ	578
	西深井小学校区たんぼぼ学童クラブ	605

5 1 学童クラブ（八木北、小山、長崎小学校区）指定管理者事業  
 （3・2・6 3-7）教育総務課

指定管理事業者	NPO法人 でんでんむし	
総事業費（円）	148,273,000	
定員（人）	八木北小学校区第1学童クラブ	45
	八木北小学校区第2学童クラブ	120
	八木北小学校区第3学童クラブ	220
	小山小学校区第1おおたかの森ルーム	70
	小山小学校区第2おおたかの森ルーム	40
	小山小学校区第3おおたかの森ルーム	50
	小山小学校区第4おおたかの森ルーム	50
	小山小学校区第5おおたかの森ルーム	160
	長崎小学校区ひよどり学童クラブ	100
年間延べ入所児童数 （人）	八木北小学校区第1学童クラブ	506
	八木北小学校区第2学童クラブ	1,301
	八木北小学校区第3学童クラブ	875
	小山小学校区第1おおたかの森ルーム	798
	小山小学校区第2おおたかの森ルーム	443
	小山小学校区第3おおたかの森ルーム	422
	小山小学校区第4おおたかの森ルーム	692
	小山小学校区第5おおたかの森ルーム	1,561
	長崎小学校区ひよどり学童クラブ	1,327

5 2 学童クラブ（流山北、流山小学校区）指定管理者事業  
 （3・2・6 3-8）教育総務課

指定管理事業者	社会福祉法人 生活クラブ	
総事業費（円）	74,732,000	
定員（人）	流山北小学校区第1ちびっこなかよしクラブ	45
	流山北小学校区第2ちびっこのびのびクラブ	45
	流山北小学校区第3ちびっこクラブ	35
	流山小学校区第1おおぞら学童クラブ	70
	流山小学校区第2おおぞら学童クラブ	60
	流山小学校区第3おおぞら学童クラブ	160
年間延べ入所児童数 （人）	流山北小学校区第1ちびっこなかよしクラブ	581
	流山北小学校区第2ちびっこのびのびクラブ	606
	流山北小学校区第3ちびっこクラブ	398
	流山小学校区第1おおぞら学童クラブ	772
	流山小学校区第2おおぞら学童クラブ	589
	流山小学校区第3おおぞら学童クラブ	1,355

**5 3 学童クラブ（鱒ヶ崎、南流山小学校区）指定管理者事業**  
**（3・2・6 3-9）教育総務課**

指定管理事業者	社会福祉法人 流山市社会福祉協議会	
総事業費（円）	91,933,040	
定員（人）	鱒ヶ崎小学校区第1ひまわり学童クラブ	50
	鱒ヶ崎小学校区第2ひまわり学童クラブ	40
	鱒ヶ崎小学校区第3ひまわり学童クラブ	80
	南流山小学校区第1あすなろ学童クラブ	200
	南流山小学校区第2あすなろ学童クラブ	160
年間延べ入所児童数（人）	鱒ヶ崎小学校区第1ひまわり学童クラブ	609
	鱒ヶ崎小学校区第2ひまわり学童クラブ	527
	鱒ヶ崎小学校区第3ひまわり学童クラブ	1,026
	南流山小学校区第1あすなろ学童クラブ	2,447
	南流山小学校区第2あすなろ学童クラブ	1,950

**5 4 学童クラブ（八木南、向小金、東小学校区）指定管理者事業**  
**（3・2・6 3-10）教育総務課**

指定管理事業者	特定非営利活動法人 ライズアップ女性サポート実行委員会	
総事業費（円）	71,840,100	
定員（人）	八木南小学校区そよかぜ学童クラブ	45
	向小金小学校区第1学童クラブ	35
	向小金小学校区第2学童クラブ	35
	東小学校区第1あずま学童クラブ	60
	東小学校区第2あずま学童クラブ	80
年間延べ入所児童数（人）	八木南小学校区そよかぜ学童クラブ	894
	向小金小学校区第1学童クラブ	373
	向小金小学校区第2学童クラブ	812
	東小学校区第1あずま学童クラブ	564
	東小学校区第2あずま学童クラブ	754

**5 5 学童クラブ（おおたかの森小学校区）指定管理者事業**  
**（3・2・6 3-11）教育総務課**

指定管理事業者	特定非営利活動法人 ライズアップ女性サポート実行委員会	
総事業費（円）	62,716,500	
定員（人）	おおたかの森小学校区学童クラブ	400
年間延べ入所児童数（人）	おおたかの森小学校区学童クラブ	3,981



56 学童クラブ（おおぐろの森小学校区）指定管理者事業  
（3・2・6 3-12）教育総務課

指定管理事業者	株式会社 明日葉	
総事業費（円）	33,740,800	
定員（人）	おおぐろの森小学校区学童クラブ	240
年間延べ入所児童数（人）	おおぐろの森小学校区学童クラブ	2,151

57 つばさ学園運営事業（3・2・7 2-1）児童発達支援センター

(1) 施設利用状況 (人) (2) 通園支援状況 (人)

区分	児童発達支援センター（つばさ学園）年間通園児実人数
定員	40
延べ人数	32

区分	支援人数	延べ支援人数
療育	32	4,117
理学療法	9	204
言語療法	31	174

58 つばさ学園児童デイサービス運営事業  
（3・2・7 2-2）児童発達支援センター

(1) 施設利用状況 (人) (2) 通園支援状況 (人)

区分	児童発達支援（児童デイつばさ）年間通園児実人数
定員	20
延べ人数	52

区分	支援人数	延べ支援人数
療育	52	2,429
理学療法	2	33
言語療法	51	397

59 つばさ学園療育相談事業（3・2・7 2-54）児童発達支援センター  
相談実施状況 (人)

事業名	区分	支援人数	延べ支援人数
療育相談	相談	578	1,162
	外来療育	6	58
	外来PT	51	525
	外来OT	36	423
	訪問PT	0	0
	巡回	152	152
合 計		823	2,320

60 幼児ことばの相談室運営事業（3・2・7 3-1）児童発達支援センター  
支援状況

事業名	内 容	
	延べ日数（日）	延べ利用人数（人）
幼児ことばの相談室事業	210	288

61 生活保護法等に基づく扶助事業（3・3・2 1-1）社会福祉課

区 分	支 出 額（円）	総支出額に対する比率（％）
生活扶助費	964,873,022	30.89
住宅扶助費	634,891,317	20.32
教育扶助費	15,556,348	0.50
医療扶助費	1,345,505,177	43.07
出産扶助費	0	0.00
生業扶助費	9,786,070	0.31
葬祭扶助費	7,516,712	0.24
介護扶助費	132,831,586	4.25
施設事務費	3,164,880	0.10
就労自立給付金	993,713	0.03
進学準備給付金	1,600,000	0.05
委託事務費	2,738,280	0.09
中国残留邦人生活 支援給付金	4,788,190	0.15
合 計	3,124,245,295	100.00

## 工 衛 生

### 1 母子健康教育相談指導事業（4・1・1 3-1）健康増進課

#### （1）ハローベビー（両親学級）

会 場	開催数 (回)	受講実人数 (人)
歯科・栄養コース	12	116
妊娠～子育てコース	31	807

#### （2）乳児全戸訪問（新生児・妊産婦訪問指導を含む）

区分	訪問件数（件）
乳児全戸訪問	2,067 (うち新生児訪問998)
産 婦 訪 問	998

#### （3）養育支援家庭訪問

区 分	家庭訪問	ヘルパー
利用者数（人）	6	7
件数（件）	11	49

#### （4）電話相談

延べ妊産婦乳幼児数（人）	6,590
--------------	-------

#### （5）訪問指導

（件）

区分	結核	精神 障害	生活 習慣病	難病	歯科	栄養	その他 の疾病	妊産婦	乳幼児	その他	合 計
母子	0	0	0	0	2	13	0	1,053	1,479	426	2,973

※精神障害は、健康増進事業の訪問指導・精神障害のうち、母子に関わる訪問指導件数を再掲

#### （6）面接相談

延べ妊産婦乳幼児数（人）	819
--------------	-----

## (7) 離乳食教室

会 場	前 期		後 期	
	回数(回)	参加人数(人)	回数(回)	参加人数(人)
保健センター	24	724	12	299
南流山センター	9	305	6	124
東部公民館	6	45	6	77
合 計	39	1,074	24	500

## (8) むし歯予防教室

会 場	対 象	回数(回)	参加人数(人)
保健センター	2歳児	40	977

## (9) 歯科健康教育

対 象	回数(回)	参加人数(人)
園 児	73	1,661
児 童 ・ 生 徒	10	394
乳 幼 児	7	82
合 計	90	2,137

## (10) フォローアップ相談

会 場	開催回数(回)	相 談 件 数 (件)						相談人数(人)
		健康・しつけ	予防接種	栄養	歯科	その他	合計(延べ件数)	
保健センター	12	169	0	77	38	0	284	123
東部公民館等	6	28	0	16	10	3	57	27
南流山センター	6	52	0	29	13	0	94	51
合 計	24	249	0	122	61	3	435	201

## (11) すくすく相談

会 場	回数(回)	利用人数(人)
保 健 セ ン タ ー	随時	211

## (12) 母子健康教育

回数(回)	利用人数(人)
7	89

## 2 子ども医療費助成事業（4・1・1 3-5）子ども家庭課

子ども医療扶助

件数(件)	総医療費(円)	扶助費(円)
503,501	4,607,682,949	968,769,766

## 3 出産・子育て応援給付金事業（4・1・1 3-58）子ども家庭課

出産・子育て応援給付金扶助

区分	件数(件)	扶助費(円)
妊娠期分	15	750,000
子育て期分	14	700,000
合計	29	1,450,000

## 4 未熟児養育医療給付事業（4・1・1 3-6）子ども家庭課

未熟児養育医療扶助

件数(件)	総医療費(円)	扶助費(円)
95	145,862,680	9,926,155

## 5 妊娠・出産・子育てサポート事業（4・1・1 3-53）健康増進課

(1) 産後ケア

区分	利用人数(人)	延べ日数(日)
宿泊型	13	77
デイケア(個別)	44	233
デイケア(集団)	0	0

(2) プレおやこクラス

利用人数(人)	開催数(回)
217	14

(3) ウェルカム・ぴーなっつ(多胎の両親学級)

利用人数(人)	開催数(回)
26	2

(4) 育児支援等サービス

実利用者数(人)	利用時間(時間)
137	1,470

## 6 出産・子育て応援給付金事業（4・1・1 3-57）健康増進課

妊娠7・8か月アンケート

アンケート送付数(件)	アンケート回答数(件)	面談数(件)
202	131	0

## 7 母子健康診査事業（4・1・1 4-1）健康増進課

### （1）母子健康手帳の交付及び面談

#### ア 母子健康手帳の交付数

対 象	交 付 数	交 付 場 所
妊娠届出者数（人）	2,003	保健センター、南流山センター、 おおたかの森市民窓口センター
母子健康手帳交付数（冊）	2,037	

#### イ 妊婦面談数（転入含む）（人）

区 分	人 数
母子健康手帳交付時面談	2,238

### （2）妊婦・乳児一般健康診査

区 分	受診票の交付		健康診査の実施	
	母子健康手帳交付時 （枚）	転入時 （枚）	受診件数 （件）	契約機関 （団体）
妊婦一般健康診査	28,042	2,133	23,093(1,130)	県内千葉県医師会
乳児一般健康診査	4,074	1,055	3,894(6)	県外契約医療機関

※ 妊婦一般健康診査…14回

※ 乳児一般健康診査… 2回（3～6か月児・9～11か月児）

※ 受診件数の（ ）内の数字は契約医療機関以外での受診件数

### （3）3か月児健康診査

（人）

会 場	開催回数	対象人数	受診人数	診 査 結 果					
				異常なし	要観察	要精密健診	要治療	他機関管理	要指導
市内指定医療機関	通年	2,177	2,075	1,387	534	68	8	64	14

### （4）1歳6か月児健康診査

（人）

会場	回数	科目	対象人数	受診人数	診 査 結 果					
					異常なし	要観察	要精密健診	要治療	他機関管理	要指導
医市療内機指 関定	通年	内科	2,365	2,270	321	1,836	46	1	66	0
		歯科		2,178	1,392	672	0	4	10	100

(5) 3歳児健康診査

ア 一次健康診査

(人)

会場	回数	科目	対象人数	受診人数	診 査 結 果					
					異常なし	要観察	要精密健診	要治療	他機関管理	要指導
保健センター1	通年※	内科	2,433	2,232	1,817	146	27	6	206	30
		歯科		2,178	1,255	720	2	68	26	107

※ 個別+相談会48回

イ 二次健康診査

(人)

会場	回数	科目	対象人数	受診人数	診 査 結 果				
					異常なし	要観察	要精密健診	要治療	他機関紹介
保健センター1	月1回	泌尿器科	114	98	異常なし		要観察	要精密健診	
					73		0	25	
医療機関	随時	眼科	504	401	異常なし	要観察	要精密健診	要治療	他機関紹介
					196	176	0	29	0
	随時	耳鼻咽喉科	330	172	121	21	4	17	9

ウ 精密健康診査

(人)

対 象 者		受診票 交付人数	受診人数	診 査 結 果				
				異常なし	要観察	要治療	その他	
3か月児		68	57	27	27	3	0	
1歳6か月児		46	24	7	15	2	0	
3歳児	一次	27	15	2	11	2	0	
	二次	泌尿器科	25	19	10	9	0	0
		眼科	0	0	0	0	0	0
		耳鼻咽喉科	4	2	1	1	0	0

(6) 幼児グループ指導

会場	対象	回数(回)	参加人数(人)
保健センター	1歳6か月以上の 幼児と母親	22	40

(7) 心理相談(健診時相談含む)

対象	開催回数 (回)	相談件数 (件)	相談結果件数(件)	
			助言終了	経過観察
未就学児	118	732	82	650

(8) 新生児聴覚スクリーニング検査

対象者	対象人数 (人)	受診件数 (件)
出生後50日以内の児	2,272	1,764

8 健康づくり支援事業(4・1・1 6-2) 健康増進課

(1) たばこに関する授業

新型コロナウイルスの影響により中止

(2) 健康づくり推進員活動

新型コロナウイルスの影響により推進員の委嘱中止

(3) 市民健康まつり

新型コロナウイルスの影響により中止



## 9 予防接種事業（4・1・2 1-1）健康増進課

### 実施状況

予防接種の種類			対象者	標準的な接種年齢	接種回数(回)	延べ被接種人数(人)	
定期 接種	ロタウイルス	ロタリックス 1回目 2回目	出生6週0日後から24週0日後までの間にある者	初回接種は生後2月に至った日から出生14週6日後までの間	2	2,751	
		ロタテック 1回目 2回目 3回目	出生6週0日後から32週0日後までの間にある者		3	1,921	
	B型肝炎		1回目 2回目 3回目	生後1歳に至るまでの間にある者【1歳未満】	生後2月に至った時から生後9月に至るまでの期間	3	6,100
	Hib感染症		<初回> 1回目 2回目 3回目	生後2月から生後60月に至るまでの間にある者【生後2月以上生後60月未満】	生後2月から生後7月に至るまでの間に初回接種を開始【生後2月以上生後7月未満で開始】	3	8,279
			<追加>		初回接種終了後7月から13月までの間隔をおく	1	
	小児の肺炎球菌感染症		<初回> 1回目 2回目 3回目	生後2月から生後60月に至るまでの間にある者【生後2月以上生後60月未満】	生後2月から生後7月に至るまでの間に初回接種を開始【生後2月以上生後7月未満で開始】	3	8,274
			<追加>		生後12月から生後15月に至るまでの期間	1	
	〔四種混合〕 ジフテリア 百日咳 破傷風 ポリオ		<1期初回> 1回目 2回目 3回目	生後3月から生後90月に至るまでの間にある者【生後3月以上生後90月未満】	生後3月に達した時から生後12月に達するまでの期間【生後3月以上1歳未満】	3	8,364
			<1期追加>		1期初回接種終了後12月から18月までの間隔をおく	1	
	ポリオ		<初回> 1回目 2回目 3回目	生後3月から生後90月に至るまでの間にある者【生後3月以上生後90月未満】	生後3月に達した時から生後12月に達するまでの期間【生後3月以上1歳未満】	3	4
<1期追加>			1期初回接種終了後12月から18月までの間隔をおく		1		
〔三種混合〕 ジフテリア 百日咳 破傷風		<1期初回> 1回目 2回目 3回目	生後3月から生後90月に至るまでの間にある者【生後3月以上生後90月未満】	生後3月に達した時から生後12月に達するまでの期間【生後3月以上1歳未満】	3	1	
		<1期追加>		1期初回接種終了後12月から18月までの間隔をおく	1		

	予防接種の種類		対象者	標準的な接種年齢	接種回数(回)	延べ被接種人数(人)
定期接種	二種混合 ジフテリア 破傷風	<2期> (二種混合)	11歳以上13歳未満の者	11歳に達した時から12歳に達するまでの期間【11歳】	1	1,499
		BCG		1歳に至るまでの間にある者【1歳未満】	生後5月に達した時から生後8月に達するまでの期間【生後5月以上生後8月未満】	1
	水痘	1回目 2回目	生後12月から生後36月に至るまでの間にある者【1歳以上3歳未満】	1回目の接種は生後12月から生後15月に達するまでの期間。2回目の接種は、1回目の接種終了後6月から12月までの間隔をおく。	2	4,237
	麻疹 風しん 混合	<1期>	生後12月から生後24月に至るまでの間にある者【1歳】		1	2,152
		<2期>	5歳以上7歳未満の者であって、小学校就学の始期に達する日の1年前の日から当該始期に達する日の前日までの間にある者【幼稚園年長児に相当(4月1日から3月31日の間に接種)】		1	2,217
		<5期>	昭和37年4月2日から昭和54年4月1日の間に生まれた男性(風しんに係る抗体検査を受けた結果、十分な量の風しんの抗体があることが判明し、当該予防接種を行う必要がないと認められる者を除く)		1	<抗体検査> 753 <予防接種> 141
	風しん	<5期>	昭和37年4月2日から昭和54年4月1日の間に生まれた男性(風しんに係る抗体検査を受けた結果、十分な量の風しんの抗体があることが判明し、当該予防接種を行う必要がないと認められる者を除く)		1	<予防接種> 3
	日本脳炎	<1期初回> 1回目 2回目	生後6月から生後90月に至るまでの間にある者【生後6月以上生後90月未満】	3歳に達した時から4歳に達するまでの期間【3歳】	2	<7歳未満>  7,435
				4歳に達した時から5歳に達するまでの期間【4歳】		
		<1期追加>	9歳以上13歳未満の者	9歳に達したときから10歳に達するまでの期間【9歳】	1	<7歳以上> 3,153
		平成7年4月2日から平成19年4月1日の間に生まれた方は、日本脳炎予防接種の特例対象者です。20歳未満の間、接種できます。 平成19年4月2日から平成21年10月1日の間に生まれた方は、第4条対象者です。9歳から13歳未満の間に1期の未接種分と2期を接種できます。				
	ヒトパピローマウイルス感染症(子宮頸がん)	1回目 2回目 3回目	12歳となる日の属する年度の初日から16歳となる日の属する年度の末日までの間にある女子【小学校6年生から高校1年生の女子(4月1日から3月31日の間に接種)】	13歳となる日の属する年度の初日から当該年度の末日まで【中学校1年生】	3	2,054
インフルエンザ		65歳以上の者		1(回/年)	25,832	
		60歳以上65歳未満の特例対象者		1(回/年)	27	
高齢者肺炎球菌		当該年度に、65歳、70歳、75歳、80歳、85歳、90歳、95歳、100歳になる者及び100歳以上の者並びに60歳以上65歳未満の特例対象者		1	1,571	

	予防接種の種類	対象者	標準的な接種年齢	接種回数(回)	延べ被接種人数(人)
任意接種	風しん予防接種	1～4のすべてを満たしている者 1. 流山市に住民登録がある者 2. 千葉県が実施する風しん抗体検査で抗体価が低いとされた者 3. 過去に風しん予防接種の費用助成を受けたことがない者 4. 昭和37年4月2日から昭和54年4月1日までの間に生まれた男性ではない者		1	119

※ 接種方法：個別

※ 会場：流山市内契約医療機関、千葉県内定期予防接種相互乗り入れ協力医療機関など

※ 既に肺炎球菌予防接種（23価肺炎球菌莢膜多糖体ワクチン）の接種を受けたことがある方は対象となりません。

## 10 健康増進事業（4・1・2 2-1）健康増進課

### （1）健康手帳の交付（冊）

交 付 数	200
-------	-----

### （2）集団健康教育

回数(回)	人数(人)
43	921

### （3）健康相談

区 分	回数(回)	人数(人)
重点健康相談	217	217
総合健康相談	3,660	3,660
合 計	3,877	3,877

※ 重点健康相談…高血圧・脂質異常症・糖尿病・歯周疾患・骨粗しょう症・病態別相談

### （4）訪問指導（件）

区分	結核	精神障害	生活習慣病	難病	歯科	栄養	その他の疾病	その他	合 計 (延べ件数)
成人	0	40	75	0	2	11	7	64	199

### （5）面接相談（人）

延べ利用人数	93
--------	----

(6) 訪問歯科推進事業

職員出勤回数(回)	実人数(人)	延べ人数(人)		
		診査	診療	事後指導
1	1	1	10	0

※口腔がん検診  
新型コロナウイルスの影響により中止  
※市民公開講座(令和4年12月4日)  
参加者 82人

(7) 献血

会場	実施回数(回)	採血者(人)			採血不適者・血液低比重他(人)
		200ml	400ml	合計	
市役所等	18	19	565	584	72

(8) 充実事業

(人)

実施方法	対象者	実施人数
同時健診	40歳から74歳までの流山市特定健康診査と同時に行う健康診査	21,440
	75歳以上の健康診査等と同時に行う健康診査	
	社会保険の特定健康診査と同時に行う健康診査	697
市独自健診	特定健康診査に該当しない40歳から74歳までの申込みのあった方	34
合計		22,171

(9) 健康増進法に基づく健診

(人)

40歳以上の健康保険未加入者	125
----------------	-----

(10) 肝炎ウイルス検診

(人)

検診方法	会場等	実施期間	検診項目	受診者		B型陽性者	C型陽性者
				節目検診	節目外検診		
個別	市内46医療機関	令和4年6月15日～9月30日	B型+C型肝炎ウイルス検査	2,248	150	11	5

※節目検診対象者は、40歳以上5歳刻み年齢の方

(11) 骨粗しょう症検診

(人)

検診方法	会場実施回数	実施時期	受診者	異常なし	要指導	要精検
集団	保健センター等延べ10回	令和4年11月	700	520	114	66

※対象者は、40歳、45歳、50歳、55歳、60歳、65歳、70歳の女性

## (12) 胃がん検診

(人)

検診方法	会場 実施回数	実施 時期	受診者	精検不要 (有所見含)	要精密 検査	要精密検査結果			
						胃がん (疑含)	その他 疾患	異常 なし	未受診 未把握
集団	保健センター 等 延べ26回	令和 4年 4月～6月	2,885	2,733	152	4	124	18	6
個別	市内12医療機関	令和 4年 6月～11月	1,015	861	154	2	136	16	0
合 計			3,900	3,594	306	6	260	34	6

## (13) 子宮がん検診

(人)

検診方法	会場 実施回数	実施 時期	受診者	精検不要 (有所見含)	要精密 検査	判定 困難	要精密検査結果			
							子宮 がん (疑含)	その他 疾患	異常 なし	未受診 未把握
集団	保健センター 等 延べ21回	令和 4年 8月～10月	3,851	3,804	47	0	2	36	8	1
個別	市内10 医療機関	通年	4,101	4,018	83	0	7	40	16	20
合 計			7,952	7,822	130	0	9	76	24	21

※集団検診は検診バスで実施、精密検査は8医療機関で個別方式で実施

## (14) 大腸がん検診

(人)

検診方法	会場等	実施時期	受診者	精検不要 (要医療機関 受診含)	要精密 検査	要精密検査結果			
						大腸 がん (疑含)	その他 疾患	異常 なし	未受診 未把握
個別	市内49 医療機関	令和 4年 9月 1日 ～11月30日	10,703	10,024	679	10	320	125	224

※ 精密検査は11医療機関で個別方式で実施

## (15) 乳がん検診

(人)

検診方法	会場 実施回数	実施時期	受診者	精検不要	要精密 検査	要精密検査結果			
						乳がん (疑含)	その他 疾患	異常 なし	未受診 未把握
個別マンモ グラフィ	市内4 医療機関	令和 4年10月 ~12月	1,401	1,280	121	2	70	39	10
集団マンモ グラフィ	保健センター 等 延べ25回	令和 4年11月 ~ 令和 5年 1月	4,034	3,922	112	16	64	28	4
集 団 超音波	保健センター 等 延べ32回	令和 4年11月 ~ 令和 5年 1月	1,916	1,896	20	1	16	2	1
合 計			7,351	7,098	253	19	150	69	15

※ 精密検査は7指定医療機関で個別方式で実施

## (16) 肺がん検診、結核検診

(人)

内容	検診 方法	会場 実施回数	実施 時期	受診者	精検 不要	経過 観察	要精密 検査	要精密検査結果			
								肺がん (疑含)	その他 疾患	異常 なし	未受診 未把握
X線 撮影	集団	保健センター 等 延べ21回	令和 4年 7月 ~ 8月	8,674	8,532	0	142	20	91	24	7
喀痰	集団	保健センター 等 延べ15回	令和 4年 7月 ~ 8月	105	105	0	0	0	0	0	0
合 計						0	142	20	91	24	7

## (17) 歯周病検診

(人)

会 場	検診方法	実施時期	受診者	異常なし	要指導	要精密検査
市内73 医療機関	個別	通年	一般 711	一般 41	一般 265	一般 405
			妊婦 749	妊婦 37	妊婦 318	妊婦 394
合 計			1,460	78	583	799

1 1 新型コロナウイルス感染症対策事業（健康増進課 ワクチン接種分）  
（4・1・2 2-57）健康増進課

（1）ワクチン接種事業

接種方法	実施施設数(か所)	接種回数(回)
個別接種	60	225,846
集団接種	6	23,513
合計		249,359

※個別接種には市外実施分（職域・大規模接種会場等）が含まれる

（2）コールセンター相談件数

開設期間	相談件数(件)
令和4年4月1日～令和5年3月31日	68,479

（3）巡回接種等交付金

交付区分	実施回数(回)	交付金額(円)
巡回接種	182	14,912,000
訪問接種	606	606,000
合計	788	15,518,000

（4）タクシー費用助成

接種区分	助成件数(件)	助成金額(円)
1・2回目接種	6	37,130
3回目接種	68	201,320
4回目接種	186	518,920
5回目接種	138	355,170
合計	398	1,112,540

（5）高齢者外出支援サービス（ワクチン接種分）

接種区分	利用回数(回)	委託料(円)
1・2回目接種	0	0
3回目接種	9	22,770
4回目接種	183	462,990
5回目接種	167	422,510
合計	359	908,270

## 12 医療体制整備・確保事業（4・1・3 2-1）健康増進課

### （1）休日診療所利用者

（人）

区分	利用人数	性別		住所別		年齢別	
		男	女	市内	市外	乳幼児 (6歳未満)	その他
内科 小児科	1,470	761	709	1,363	107	187	1,283
歯科	77	37	40	68	9	3	74
合計	1,547	798	749	1,431	116	190	1,357
調剤	1,375						

※ 診療日数……………71日

※ 診療時間 内科・小児科……………午前9時～午後5時

歯科……………午前9時～正午

### （2）平日夜間診療所利用者

（人）

区分	利用人数	性別		住所別		年齢別	
		男	女	市内	市外	乳幼児 (6歳未満)	その他
内科 小児科	394	205	189	377	17	55	339
調剤	344						

※ 診療日数……………294日

※ 診療時間 内科・小児科……………午後7時～午後9時

### （3）休日夜間診療利用者

（人）

区分	利用人数	性別		住所別		年齢別	
		男	女	市内	市外	乳幼児 (6歳未満)	その他
第2次 救急	191	91	100	148	43	27	164

※ 診療日数……………71日

※ 第二次救急……………午後6時～翌日午前8時

### （4）夜間小児救急医療利用者

区分	利用人数 (人)
小児科	620

※ 診療日数……………365日

※ 小児科……………午後9時～翌日午前8時



### 1 3 東葛中部地区総合開発事務組合衛生費負担事業（ウイングホール柏斎場） （4・1・4 1-1）企画政策課

#### （1）負担金支払額

事業内容		負担額（円）	本市負担率（％）
斎場事業費 負担金	運営費分	72,937,280	26.0
	建設費分	10,382,240	27.2

#### （2）斎場に関する事業状況

区分	斎場関係施設等利用状況					
	斎場 （件）	利用割合 （％）	霊柩車 （件）	利用割合 （％）	告別式 （件）	利用割合 （％）
流山市	1,664	24.4	277	28.6	81	16.5
柏市	3,733	54.6	541	56.0	302	61.5
我孫子市	1,359	19.9	137	14.2	107	21.8
構成市外	73	1.1	12	1.2	1	0.2
合計	6,829	-	967	-	491	-

### 1 4 地域環境保全推進指導事業（4・1・4 5-2）環境政策課

#### （1）雑草対策

（件）

指導件数	勧告件数	命令件数	戒告件数	行政代執行件数
73	28	16	2	0

#### （2）埋立事業許可

許可件数（件）	面積（㎡）
新規1	2,849.80

#### （3）改葬許可

（件）

許可件数	
	51

### 1 5 地球温暖化対策事業（4・1・4 5-60）環境政策課

#### （1）市民環境講座

目的	委託先	実施回数（回）	委託料（円）
市民の環境意識の高揚を図るため	温暖化防止ながれやま	4	848,000

#### （2）地球温暖化対策奨励金

対象設備	交付件数（件）	交付金（円）
太陽光発電設備	94	6,986,000
住宅用省エネルギー設備 （家庭用燃料電池システム（エネファーム）ほか全6種類）	99	11,214,000

## 16 ごみゼロ作戦実施事業（4・1・4 6-1）環境政策課

事業名	実施日	参加団体数	参加人数	収集量
春のごみゼロ運動	令和4年度は自治会ごとに地域清掃の形で実施			
秋のごみゼロ運動	令和4年度は自治会ごとに地域清掃の形で実施			
江戸川クリーン大作戦	当市は不参加			

## 17 不法投棄対策事業（4・1・4 6-3）環境政策課

不法投棄パトロール事業集計

日数（日）	回収件数（件）	回収量（t）	委託料（円）
246	482	48.76	10,362,000

## 18 路上喫煙の防止及びまちをきれいにする事業（4・1・4 6-53）環境政策課

（1）路上喫煙及びポイ捨て防止キャンペーン

実施場所	実施回数	実施場所	実施回数
運河駅周辺	※	流山おおたかの森駅周辺	※
南流山駅周辺	※	流山セントラルパーク駅周辺	※
初石駅周辺	※	江戸川台駅周辺	※

※新型コロナウイルスの影響により中止

（2）まちをきれいに志隊登録者数

項目	登録数
団体数（団体）	20
個人（人）	35
登録人数（人）	306

## 19 登録等狂犬病予防事業（4・1・4 7-1）環境政策課

畜犬登録状況

（頭）

登録総数	新規登録	鑑札再交付	注射済票交付	注射済票再交付
9,129	1,054	19	7,328	25

## 20 常磐自動車道環境保全対策事業（4・1・5 1-2）環境政策課

### （1）騒音月平均測定結果

(dB)

区分	年 月	令和4年										令和5年		
		4月	5月	6月	7月	8月	9月	10月	11月	12月	1月	2月	3月	
若葉台測定局		47.62	47.14	46.46	56.47	55.71	52.94	49.00	46.80	47.23	46.18	46.56	47.11	
西初石測定局		51.60	51.14	50.68	52.13	52.56	53.01	52.42	51.10	51.48	50.80	51.18	51.35	
東初石測定局		49.41	49.10	48.75	58.52	54.01	52.11	50.01	48.87	48.98	48.57	49.29	49.38	
青田測定局		50.17	49.66	49.26	54.66	58.11	57.38	51.77	49.83	49.78	49.15	49.42	49.95	

### （2）協定値

（日本道路公団（現東日本高速道路株式会社）と締結した騒音に係る環境基準値）

朝（6時～8時）	55dB 以下
昼（8時～19時）	60dB 以下
夕（19時～22時）	55dB 以下
夜（22時～翌6時）	50dB 以下

## 21 大気保全対策事業（4・1・5 1-3）環境政策課

### （1）光化学スモッグ注意報発令及びPM2.5注意喚起状況

項目	回数(回)
光化学スモッグ注意報	2
PM2.5注意喚起	0

### （2）二酸化硫黄年間測定結果

項目 測定局	有効測定 日数	測定 時間	年平均 値	1時間値が0.1ppm を超えた時間 数とその割合		日平均値が 0.04ppmを超 えた日数とそ の割合		1時間 の 最高値	日平均値 の2%除外 値	日平均値が 0.04ppmを超 えた日が2日以上連 続したことの有 無	環境基準の長期的 評価による日平均 値が0.04ppmを超 えた日数
	(日)	(時間)	(ppm)	(時間)	(%)	(日)	(%)	(ppm)	(ppm)	有・無	(日)
平和台測定局	365	8,680	0.000	0	0.0	0	0.0	0.007	0.002	無	0

### （3）二酸化窒素年間測定結果

項目 測定局	有効測定 日数	測定 時間	年平均 値	1時間 値の 最高値	1時間値が0.2ppm を超えた時間数と その割合		1時間値が0.1ppm 以上0.2ppm以下 の時間数とその割 合		日平均値が 0.06ppmを超 えた日数とその割 合		日平均値が 0.04ppm以上 0.06ppm以下の 日数とその割合		日平均 値の 年間 98% ※	98%評価による 日平均値が 0.06ppmを超 えた日数
	(日)	(時間)	(ppm)	(ppm)	(時間)	(%)	(時間)	(%)	(日)	(%)	(日)	(%)	(ppm)	(日)
若葉台測定局	365	8,681	0.012	0.060	0	0.0	0	0.0	0	0.0	0	0.0	0.027	0
西初石測定局	365	8,684	0.014	0.076	0	0.0	0	0.0	0	0.0	1	0.3	0.030	0
東初石測定局	365	8,686	0.012	0.090	0	0.0	0	0.0	0	0.0	1	0.3	0.029	0
青田測定局	360	8,603	0.012	0.059	0	0.0	0	0.0	0	0.0	0	0.0	0.026	0
平和台測定局	363	8,654	0.012	0.066	0	0.0	0	0.0	0	0.0	1	0.3	0.031	0

※ 98%とは、年間の1日平均値のうち低い方から98%目に相当するものをいう。

(4) 浮遊粒子状物質年間測定結果

項目 測定局	有効測定 日数	測定 時間	年平 均値	1時間値が 0.2mg/m <sup>3</sup> を超えた 時間数とその割合		日平均値が 0.1mg/m <sup>3</sup> を超えた 日数とその割合		1時間値の 最高値	日平均値 の2%除 外値	日平均値が 0.1mg/m <sup>3</sup> を超えた日 が2日以上連続したこ との有無	環境基準の長期的評 価による日平均値が 0.1mg/m <sup>3</sup> を超えた日数
	(日)	(時間)	(mg/m <sup>3</sup> )	(時間)	(%)	(日)	(%)	(mg/m <sup>3</sup> )	(mg/m <sup>3</sup> )	有・無	(日)
若葉台測定局	362	8,694	0.011	0	0.0	0	0.0	0.100	0.025	無	0
西初石測定局	362	8,697	0.013	0	0.0	0	0.0	0.114	0.026	無	0
東初石測定局	362	8,695	0.012	0	0.0	0	0.0	0.137	0.027	無	0
青田測定局	363	8,717	0.011	0	0.0	0	0.0	0.092	0.024	無	0
平和台測定局	363	8,714	0.013	0	0.0	0	0.0	0.077	0.029	無	0

2.2 騒音・振動対策事業(4.1.5 1-4) 環境政策課

(1) 自動車騒音実態調査結果

(dB)

区域の 区分	地域の 種類	車線数	測定場所及び期間	測定値 (Leq)	
				昼間	夜間
第1種 区域	A	2	西初石4丁目1411-2地先 市道102号線 令和 4年12月 6日~12月 7日	66	61
第2種 区域	B	2	流山986地先 県道白井流山線 令和 4年12月 6日~12月 7日	64	63
		4	三輪野山三丁目1-8地先 県道松戸野田線 令和 4年12月 6日~12月 7日	71	65
			向小金1丁目239-2地先 国道6号線 令和 4年12月 6日~12月 7日	75	74
	2	美原2丁目131-1地先 県道松戸野田線 令和 4年12月 6日~12月 7日	67	63	
第3種 区域	C	2	流山2丁目312地先 県道松戸野田線 令和 4年12月 6日~12月 7日	70	70
調整区域		2	青田6地先 市道274号線 令和 4年12月 6日~12月 7日	66	60
		1	前ヶ崎484-12地先 市道251号線 令和 4年12月 6日~12月 7日	67	60

自動車騒音に係る環境基準の比較

用 途	環境基準 (Leq)	要請限度 (Leq)	
第1種低層住居専用地域 第1種中高層住居専用地域 第2種中高層住居専用地域	A類型 2車線以上の道路 昼間：60dB 以下 夜間：55dB 以下	a 区域 1車線の道路 昼間：65dB 以下 夜間：55dB 以下 2車線以上の道路 昼間：70dB 以下 夜間：65dB 以下	幹線交通を担う道路に近接する区域については 環境基準 (Leq) 昼間：70dB 以下 夜間：65dB 以下 要請限度 (Leq) 昼間：75dB 以下 夜間：70dB 以下
第1種住居地域 第2種住居地域 準住居地域	B類型 2車線以上の道路 昼間：65dB 以下 夜間：60dB 以下	b 区域 1車線の道路 昼間：65dB 以下 夜間：55dB 以下 2車線以上の道路 昼間：75dB 以下 夜間：70dB 以下	
近隣商業地域 商業地域 準工業地域 工業地域	C類型 車線を有する道路 昼間：65dB 以下 夜間：60dB 以下	c 区域 車線を有する道路 昼間：75dB 以下 夜間：70dB 以下	
調整区域	規制基準及び要請限度のあてはめなし(国道沿いの一部を除く)		

## (2) 道路交通振動実態調査結果

(dB)

区域の区分	車線数	測定場所及び期間	測定値及び基準	昼	夜
第1種区域	2	流山986地先 県道白井流山線(県道280号線) 令和 4年12月 6日~12月 7日	測定値 要請限度	47 65	46 60
		西初石4丁目1411-2地先 市道102号線 令和 4年12月 6日~12月 7日	測定値 要請限度	44 65	37 60
		美原2丁目131地先 県道松戸野田線(県道5号線) 令和 4年12月 6日~12月 7日	測定値 要請限度	47 65	42 60
	4	三輪野山三丁目1-8地先 県道松戸野田線 令和 4年12月 6日~12月 7日	測定値 要請限度	51 65	44 60
		向小金1丁目239-2地先 国道6号線 令和 4年12月 6日~12月 7日	測定値 要請限度	56 65	54 60
	第2種区域	2	流山2丁目312地先 県道松戸野田線 令和 4年12月 6日~12月 7日	測定値 要請限度	41 70
調整区域	2	青田6地先 市道274号線 令和 4年12月 6日~12月 7日	測定値	47	40
	1	前ヶ崎484-12地先 市道251号線 令和 4年12月 6日~12月 7日	測定値	39	29

第1種区域 第1種低層住居専用地域、第1種中高層住居専用地域  
 第2種中高層住居専用地域、第1種住居地域、第2種住居地域、準住居地域  
 第2種区域 近隣商業地域、商業地域、準工業地域及び工業地域  
 調整区域 第1~2区域以外の区域 (調整区域は、振動規制法の規制基準のあてはめなし)

## (3) 主要道路交通量調査結果

(台)

対象道路(調査地点)	大型車	小型車	四輪車計 (上下線)	バイク
国道6号線(向小金1丁目239-2地先)※	5,668	31,449	37,117	818
県道白井流山線(流山986地先)※	1,457	10,935	12,392	521
市道102号線(西初石4丁目1411-2地先)※	573	12,002	12,575	421
県道松戸野田線(流山2丁目312地先)※	4,152	14,530	18,682	395
県道松戸野田線(三輪野山三丁目1-8地先)※	1,875	16,783	18,658	210
県道松戸野田線(美原2丁目131地先)※	1,220	11,283	12,503	245
市道274号線(青田6地先)※	605	11,091	11,696	247
市道251号線(前ヶ崎484-12地先)※	739	4,879	5,618	102

※ 令和4年12月6日12時~12月7日12時(24時間)実施

## 23 水質保全対策事業（4・1・5 1-5）環境政策課

### （1）河川水質調査結果（環境項目、その他）

区分	河川	坂川 (E)	坂川 (E)	富士川	上富士川	名都借都市下水路	神明堀	今上落	新川 承水路	江戸川 1号幹線	利根運河 (B)	諏訪下 川	大堀川 (D)	大堀川 2号幹線	大堀川 3号幹線	流山6 号幹線
	採取 地点	幸田橋	富士見橋	富士川 3号橋	砂尾 架道橋	前ヶ崎橋	流山地先	富士橋	赤坂橋	真和団地 地先	運河 出張所前	大橋	駒木 5号橋	美田団地 地先	駒木台 地先	流山5丁目 地先
	年間測定 回数	4 回														
pH	測定値	7.6	7.6	7.8	8.5	7.8	8.3	7.5	8	7.2	7.6	7.9	7.4	7.4	7.4	7.9
	環境基準	6.0~8.5	6.0~8.5								6.5~8.5		6.0~8.5			
DO (mg/l)	測定値	10.38	10.41	8.59	12.61	9.9	12.69	6.84	9.14	7.12	7.99	9.76	7.26	6.4	8.22	7.29
	環境基準	2mg/l 以上	2mg/l 以上								5mg/l 以上		2mg/l 以上			
BOD (mg/l) ※( )は 75%水質値	測定値	2.0 (1.1)	1.1 (1.0)	1.5 (1.6)	1.7 (1.7)	8.0 (6.1)	2.0 (2.9)	2.5 (2.5)	2.3 (2.5)	2.3 (2.1)	3.8 (3.5)	1.4 (1.2)	2.9 (2.6)	4.0 (4.3)	3.5 (2.9)	1.2 (1.2)
	環境基準	10mg/l 以下	10mg/l 以下								3mg/l 以下		8mg/l 以下			
COD (mg/l)	測定値	3.0	2.5	2.6	2.2	5.0	4.3	4.1	4.2	3.2	5.3	2.5	4.2	4.0	5.9	4.7
	環境基準															
SS (mg/l)	測定値	4.4	2.9	4.8	2.1	5.5	7.3	8.2	3.3	1.5	11.4	2.0	9.5	2.6	3.4	2.9
	環境基準										25mg/l 以下		100mg /l 以下			
大腸菌 数 (CFU/100ml)	測定値	89	80	340	385	387	353	137	294	686	330	1,268	267	1,108	1,463	0
n-ヘキサン 抽出物質 (mg/l)	測定値	0	0	0	0	0	0	0	0	0	0	0	0	0	0	0
アンモニア 態窒素 (mg/l)	測定値	0	0	0.01	0.02	0.05	0.07	0.06	0.41	0.43	0.12	0.21	0.23	1.06	1.14	0.16
全窒素 (mg/l)	測定値	2.9	2.1	6.1	6.5	6.4	2.5	4.2	11.5	11.7	7.1	5.1	4.6	6.7	6.8	1.9
全リン (mg/l)	測定値	0.11	0.10	0.09	0.15	0.35	0.00	0.08	0.31	0.50	0.21	0.09	0.26	0.43	0.59	0.14
MBA S (mg/l)	測定値	0.00	0.00	0.00	0.00	0.00	0.00	0.00	0.00	0.00	0.00	0.00	0.00	0.00	0.00	0.00

### （2）水質浄化対策事業

(円)

事業名	内容	金額
名都借都市下水路 水質浄化施設維持管理	江戸川・坂川清流ルネッサンス21計画の一環として市で設置した名都借都市下水路の水質浄化施設の維持管理	2,530,000
野々下水路 水質浄化施設維持管理	江戸川・坂川清流ルネッサンス21計画の一環として千葉県が設置した野々下水路水質浄化施設の維持管理	2,200,000 (全額県委託金)

## (3) 手賀沼水質浄化事業

(円)

事業名	内容	金額
手賀沼水質浄化事業 (負担金)	県及び流域7市で負担 事業内容 ア 手賀沼巡視事業 イ 水環境創造事業 ウ 河川浄化施設(りん除去)による排水路 浄化事業 エ 都市排水路浄化施設管理事業 オ 水生植物再生活用事業 カ 下手賀沼環境保全事業 キ 手賀沼水質浄化啓発事業 ク 手賀沼流域協働調査事業	379,000

## 24 クリーンセンター施設管理事業(4・2・1 2-4) クリーンセンター

## 施設管理委託

項目	施設等	期間・回数	委託料(円)
清掃業務委託	ごみ処理施設他	通年	19,140,000
警備保守業務委託	・焼却施設 ・プラザ館	平成31年～令和6年	132,000
交通誘導業務委託	クリーンセンター周辺	GW、年末	770,000
調整池排水ポンプ保守点検 業務委託	クリーンセンター調整 池	2回/年	81,400
草刈業務委託	クリーンセンター周辺	3回/年	2,640,000
消防設備保守点検業務委託	ごみ処理施設他	2回/年	1,760,000
エレベーター保守点検 業務委託	ごみ処理施設他	保守点検1回/月 定期点検1回/年	1,306,800
自動ドア保守点検業務委託	・プラザ館3台 ・焼却施設3台	4回/年	440,000
建築物点検業務委託	プラザ館	1回/年	439,450
合 計			26,709,650



## 25 ごみ焼却施設管理事業（4・2・2 1-2）クリーンセンター

### （1）施設機器等点検手数料等

項目	期間・回数	手数料(円)
トラックスケール代行検査（2台）	1回／年	1,694,000
第一種圧力容器及び予備ボイラー性能検査（9基）	1回／年	239,580
線量計校正（2台）	1回／年	125,400
ガス濃度計更正検査（4台）	1回／年	103,400
フォークリフト点検（1台）	1回／年	81,400
その他		55,550
合計		2,299,330

### （2）施設管理業務委託

項目	業務の目的	期間・回数	委託料(円)
排出ガス等分析業務委託	ごみ焼却施設の大気・焼却灰等の分析調査	1回／月	3,316,500
クリーンセンター電気保安業務委託	ごみ焼却施設の電気設備の点検及び保安	1回／月	3,054,700
ごみ焼却施設等作業環境測定検査業務委託	ごみ焼却施設の作業環境における空気中の粉塵、有害物質の濃度測定を行い、労働安全衛生の向上を図る	2回／年	1,045,000
灯油地下タンク保守点検業務委託	ごみ焼却施設の灯油地下タンクの漏れ等の点検	1回／年	71,280
空調設備保守点検業務委託	ごみ焼却施設等の空調設備の点検	6回／年	2,805,000
第一種圧力容器及び予備ボイラー保守点検業務委託	第一種圧力容器及び予備ボイラーの保守点検	1回／年	1,699,500
ダイオキシン類測定分析調査業務委託	ごみ焼却施設の排ガス・スラグ等のダイオキシン類測定	1回／月	2,310,000
測定機器類保守点検業務委託	ごみ焼却施設の各種排ガス分析計の保守点検	2回／月	7,524,000
ごみ質及び水質等分析業務委託	ごみ焼却施設のごみ質・水質等の分析調査	3回／月	2,530,000
臭気及び騒音・振動等測定業務委託	ごみ焼却施設の臭気及び騒音・振動等の測定	2回／年	1,870,000
溶融飛灰運搬再利用業務委託	ごみ焼却施設から発生する溶融飛灰の運搬再利用	通年	79,027,421
ごみ焼却施設運転管理業務委託	ごみ焼却施設の平日夜間及び日曜日の運転施設の操作監視並びに点検・巡視等	通年	162,360,000
炉下不燃残渣運搬処分業務委託	ごみ焼却施設から発生する炉下不燃残渣の運搬、最終処分	通年	39,325,295
スラグ運搬処分業務委託	ごみ焼却施設から発生するスラグの運搬、最終処分	通年	8,225,381
合計			315,164,077

## (3) 廃棄物の最終処分状況

委託料の未記載は、包括管理業務委託によるもの

区 分	処理数量(t)	委託料(円)	処理状況
水銀含有廃棄物運搬処分	55.48		処理・再利用
不燃性粗大ごみ運搬処理	42.71		資源化・再利用
ガスライター等運搬処分	1.50		最終処分
溶融飛灰運搬再利用	1,670.77	79,027,421	処理・再利用
炉下不燃残渣運搬処分	1,172.14	39,325,295	最終処分
スラグ運搬処分	293.24	8,225,381	最終処分

## 26 ごみ収集事業（4・2・2 1-3）クリーンセンター

### (1) ごみ収集について

#### ア ごみ収集処理状況

令和4年度ごみ処理フロー

(単位：トン)

人口 209,237 人 令和5年3月31日現在（住民基本台帳）  
 ごみ発生量 58,815.86 t 同原単位 770 g (家庭系ごみ発生量原単位 409 g)  
 ごみ処理量 50,186.82 t 同原単位 657 g

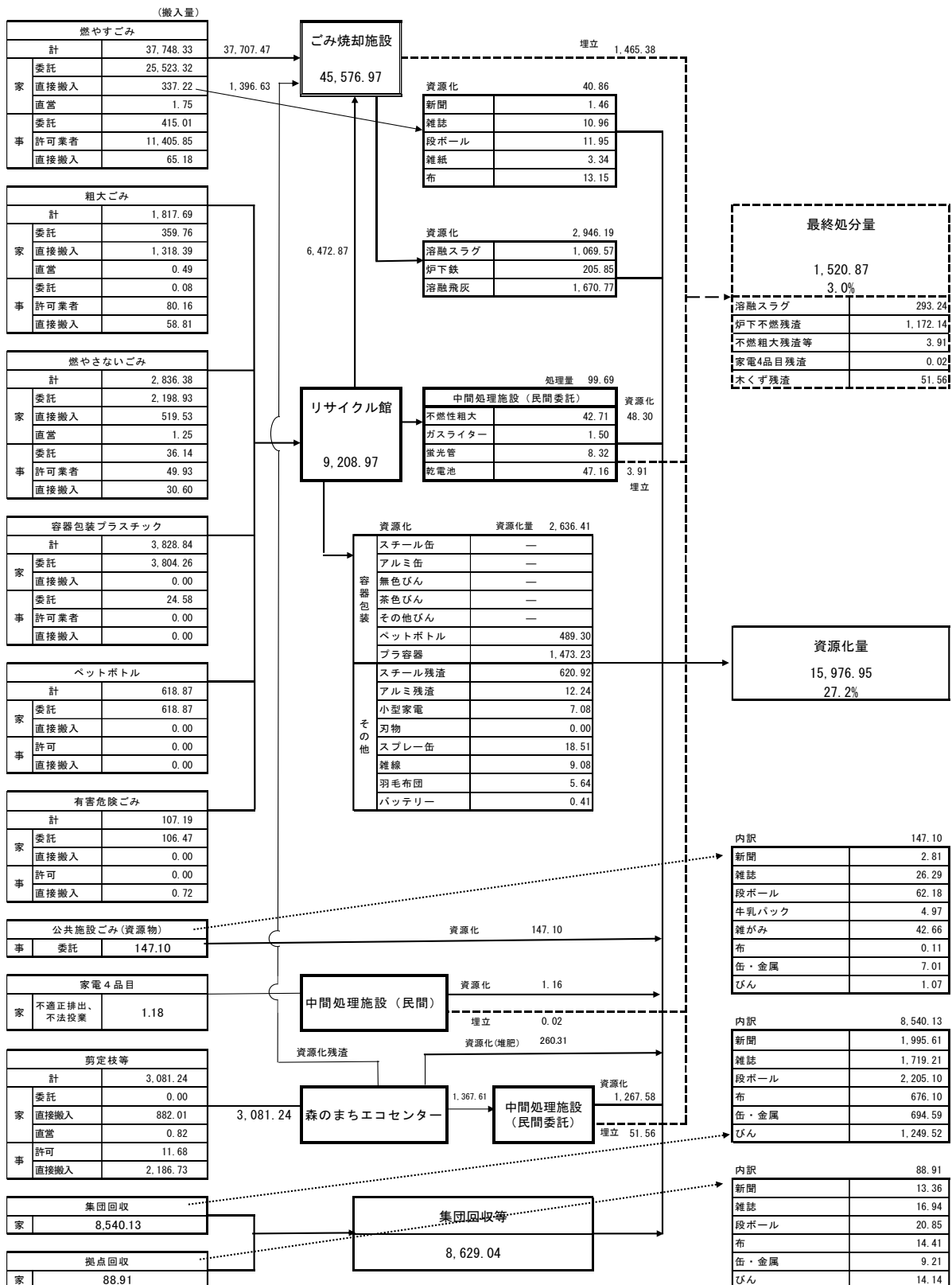

## イ ごみ収集方法

区 分	収 集 方 法
燃やすごみ	委託は、集積所方式（週2回収集）
容器包装プラスチック類	委託は、集積所方式（週1回収集）
燃やさないごみ	委託は、集積所方式（月2回収集）
ペットボトル	委託は、集積所方式（月2回収集）
粗大ごみ	戸別委託収集は電話申込み その他はクリーンセンターへ持込み
有害危険ごみ	委託は、集積所方式（月2回収集）

### （２）動物死体処理状況

区 分	持込分		引取分		合 計	
	体数	金額(円)	体数	金額(円)	体数	金額(円)
一般系（有料）	163	179,300	38	125,400	201	304,700
一般系（無料）	31	0	519	0	550	0
事業系（有料）	0	0	0	0	0	0
合 計	194	179,300	557	125,400	751	304,700

## 27 リサイクル館施設管理事業（4・2・2 1-6）クリーンセンター

資源物処分状況

(t)

区 分	鉄類	紙類	カレット	アルミニウム	プラスチック	その他	合 計
数 量	845.28	40.86	-	12.24	1,962.53	22.21	2,883.12

## 28 ごみ減量・資源化事業（4・2・3 1-2）クリーンセンター

（１）ガレージセール（フリーマーケット）

(店)

会 場	内 容	開 催 日	参加出店数
※			

※クリーンセンターにて年2回（5月・7月）フリーマーケットを予定していたが、新型コロナウイルスの影響により中止。

（２）一般廃棄物処理基本計画数値目標

項 目	1人1日当たりのごみ発生量(g)	資源化率(%)	最終処分量(t)
目標値 (令和4年度)	794以下	21.8以上	4,052以下
計画目標値 (令和10年度)	768以下	22.3以上	3,974以下
実 績 (令和4年度)	770	27.2	1,521

## 2.9 リサイクル推進事業（4・2・3 2-1）クリーンセンター

### （1）リサイクル活動状況

紙類(kg)	布類(kg)	金属類(kg)	ビン類(kg)	合計(kg)	報償金(円)	団体数(登録団体)
5,919,920	676,100	694,590	1,249,520	8,540,130	68,321,040	254

### （2）講座・教室

名 称	開催予定回数	実施回数	延べ参加者(人)
おもちゃ病院	22	22	377
【子供向け】うちわづくり	1	1	5
【子供向け】毛糸とフェルトで作る小人づくり	1	1	1
【子供向け】トイレトーパーの芯で作る小物入れづくり	1	1	2
【子供向け】Tシャツで作る縫わないエコバッグ	1	1	3
【子供向け】親子でミニ座布団づくり	1	1	2
洗える健康布ぞうりづくり	6	6	34
打ち直しわたを使った小座布団づくり	3	3	8
マスクカバー&着けたまま飲料が飲めるマスクづくり	1	1	2
包丁研ぎ・割り箸の作法教室	2	2	14
ハンカチでブローチづくり	1	1	6
指編みでショールづくり	2	2	14
ドライフラワーのボタニカルキャンドルづくり	10	9	24
ドライフラワーフレームづくり	2	2	5
ふた付きバッグインバッグづくり	2	2	10
ガラス拭きエコモップづくり	1	1	2
毛糸で作るペットボトルカバー	1	1	1
毛糸で作るスリッパ代わりにくつ下カバーづくり	2	2	15
ハンドウォーマーづくり	2	2	3
押絵季節のつるし飾りづくり(クリスマス、春)	4	4	15
指編み帽子&マフラーづくり	1	1	5
ふわふわマフラーづくり	1	1	9
ペット用布団づくり	1	1	4
ワクチン接種会場に使用するため、中止となった講座	2	-	-
新型コロナウイルスの影響により中止となった講座	0	-	-
合計	71	68	561

### （3）再生品販売 (点)

区 分	販売件数
家 具	373
自 転 車	125

### 30 剪定枝資源化施設運営事業（4・2・3 7-1）クリーンセンター

#### （1）剪定枝搬入状況

項目	数量(t)
剪定枝搬入量	2,337.05

#### （2）剪定枝処分状況

項目	期間・回数	金額(円)
堆肥等成分検査業務委託	1回/月	134,970
剪定枝等処分業務委託	通年	70,814,435

#### （3）堆肥の製造・配布状況

配布方法	期間・回数	配布量(t)	配布数(件)
袋等による配布	4月～3月 2回/月	183.5	838
車両への積み込み	4月～3月 水曜～金曜	76.81	211
合計		260.31	1,049

### 31 ごみ焼却施設整備事業（4・2・4 1-51）クリーンセンター

#### 施設修繕費用

項目	業務の目的	期間	金額(円)
ごみ焼却施設の施設修繕費用	ごみ焼却施設の修繕を実施し、機器の保全を図る。	通年	709,248,320

### 32 クリーンセンター放射能対策事業（4・2・4 1-54）クリーンセンター

#### 放射能対策状況

項目	業務の目的	期間・回数	内容	金額(円)
放射能濃度測定業務委託	放射能対策に係る濃度測定業務	77回/年	溶融飛灰等放射能濃度測定	1,870,000
合計				1,870,000

### 33 し尿収集処理・施設管理事業（4・2・5 1-5）クリーンセンター

#### （1）施設維持管理状況

項 目	期間・回数	金 額(円)
電気保安業務委託	1回/月	450,406
夜間・休日運転管理業務委託	通 年	3,102,000
環境測定業務委託	内 訳	1,793,000
（1）放流水等分析調査	1回/月	440,000
（2）地下水水質等調査	1回/年	1,353,000

#### （2）し尿収集処理状況

区 分	収集件数 (件)	収集人口 (人)	収集処理量 (kl)	委託料(円)
定額制	157	283	909	71,668,080
従量制	568	1,363		
合 計	725	1,646	909	

#### （3）し尿処理汚泥処理状況

業 務 名 称	数量(t)	委託料(円)
脱水汚泥・し渣運搬業務委託	241.307	2,605,577
脱水汚泥・し渣処分業務委託	85.020	3,859,416

## 才 勞 働

### 1 雇用促進に要する経費（5・1・1 1-2~4）商工振興課

補助金・奨励金

事業内容	事業費(円)	補助金(円)	備考
勤労者互助会補助金	7,843,845	1,800,000	会員事業所数 50社 加入従業員等数 476人
高年齢者等雇用促進奨励金	2,845,781	313,700	対象事業所数 3社 交付対象者数 4人
障害者職場実習奨励金		405,000	対象事業所数 22社 交付対象者数 23人
合計	10,689,626	2,518,700	

### 2 雇用創出事業に要する経費（5・1・1 3-53）商工振興課

(1) 就労支援セミナー企画運営事業

ア セミナー

(人)

開催日	テーマ	参加者	うち個別相談
令和 4年 5月10日	就職氷河期世代 今がチャンス就活	6	3
6月 7日	自己PRをうまく書けるようになろう!	7	0
7月 5日	就職氷河期世代 書類選考通過する人の応募書類	10	1
8月 2日	就職氷河期世代 面接でのコミュニケーション力を高めよう	11	0
9月 6日	志望動機をうまく書ける人になろう	8	1
10月 4日	就活がうまくいく人がやっていることは	9	0
11月 1日	就職氷河期世代 面接で成功する人がやっていること (Zoomによるオンラインでの実施)	16	0
12月 6日	就職氷河期世代 自分の可能性の見つけ方	12	0
令和 5年 1月10日	就職氷河期世代 正社員内定の成功例から学ぶ	18	0
2月 7日	あなたの良さが伝わる履歴書の書き方	15	0
3月 7日	読みやすく分かりやすい職務経歴書の書き方	10	0
合計		122	5



イ 就職個別相談

実施日	内容	参加者
令和 4年 4月 1日 ～令和 5年 3月31日	「自分を知るためのセミナー」と「個別相談」を通じて求職者に就職までの継続した支援を行うとともに、令和3年度より同事業内に開設した「就職氷河期世代支援コース」を実施し、強化した支援を継続した。	相談者数 105 人 就職者数 75 人 就職率 71.4% ※辞退者除く

(2) 共催就労支援事業

ア 共催セミナー

実施日	内容	参加者	備考
令和 4年 8月23日	中高年向け再就職支援セミナー	35人	県ジョブサポートセンター 我孫子市・柏市・野田市・流山市共催（幹事市:我孫子市）
令和 4年10月21日	全年齢向け再就職支援セミナー	36人	県ジョブサポートセンター 我孫子市・柏市・野田市・流山市共催（幹事市:流山市）
令和 4年11月 7日	シニア向け再就職支援セミナー	36人	県ジョブサポートセンター 我孫子市・柏市・野田市・流山市共催（幹事市:我孫子市）
令和 4年12月19日	女性向け再就職支援セミナー	16人	県ジョブサポートセンター 我孫子市・柏市・野田市・流山市共催（幹事市:野田市）

イ ハローワーク共催就職面談会

実施日	内容	対象	参加者	備考
令和 4年 5月18日	子育て応援！就職面談会 in 流山	子育て世代	14人	ハローワーク松戸・流山市共催
令和 5年 2月 3日	就職相談会 in ながれやま	全世代	92人	ハローワーク松戸・かしわ地域若者サポートステーション・流山市共催

## カ 農林水産業

### 1 農業行政事務管理事業（6・1・1 1-1）農業委員会事務局

#### （1）農業委員会委員等及び小委員会委員構成等

区分	開催月	委員数 (人)	委員数の内訳(人)			開催 状況 (回)
			認定農業者	その他の農業者	利害関係を 有しない者	
総 会	4月～ 3月	12	11	0	1	12
第1小委員会	4月～ 3月	5	5	0	0	4
第2小委員会		5	3	1	1	4
第3小委員会		5	4	1	0	4

※農業委員のほかに、農地利用最適化推進委員を4名委嘱。

※小委員会は農業委員及び農地利用最適化推進委員による議案の予備審査（調査）を担当。

#### （2）審議状況 (件)

議 案 数	審議件数	承認件数	専決報告等
52	137	136	312

#### （3）農地関係処理件数

##### ア 農地法第3条の規定による農地の権利移動の許可申請

区 分	件数 (件)	筆数 (筆)	面 積 (㎡)	田		畑	
				筆数 (筆)	面 積 (㎡)	筆数 (筆)	面 積 (㎡)
売 買	7	13	6,088.08	4	2,284.71	9	3,803.37
贈 与	6	8	11,879.00	3	3,179.00	5	8,700.00
交 換	2	2	298.00	0	0.00	2	298.00
合 計	15	23	18,265.08	7	5,463.71	16	12,801.37

##### イ 農地法第5条の規定による農地転用許可申請（市街化調整区域）

区 分	件数 (件)	筆数 (筆)	面 積 (㎡)	田		畑	
				筆数 (筆)	面 積 (㎡)	筆数 (筆)	面 積 (㎡)
専 用 住 宅	3	5	1,419.33	0	0.00	5	1,419.33
駐 車 場	7	14	9,618.00	0	0.00	14	9,618.00
通 路 用 地	1	2	63.13	0	0.00	2	63.13
資 材 置 場	5	13	3,679.00	0	0.00	13	3,679.00
社会福祉施設	2	2	802.03	0	0.00	2	802.03
合 計	18	36	15,581.49	0	0.00	36	15,581.49

ウ 農地法の規定による一時転用許可申請（市街化調整区域）

区 分	件数 (件)	筆数 (筆)	面 積 (㎡)	田		畑	
				筆数 (筆)	面 積 (㎡)	筆数 (筆)	面 積 (㎡)
駐 車 場	1	1	1,733.61	0	0.00	1	1,733.61
合 計	1	1	1,733.61	0	0.00	1	1,733.61

エ 農地法の許可を要しない土地の証明願

区 分	件数 (件)	筆数 (筆)	面 積 (㎡)	田		畑	
				筆数 (筆)	面 積 (㎡)	筆数 (筆)	面 積 (㎡)
	6	8	2,093.56	0	0.00	8	2,093.56

オ 相続税の納税猶予に関する適格者証明願

区 分	件数 (件)	筆数 (筆)	面 積 (㎡)	田		畑	
				筆数 (筆)	面 積 (㎡)	筆数 (筆)	面 積 (㎡)
	2	2	3,212.51	0	0.00	2	3,212.51

カ 生産緑地に係る農業の主たる従事者についての証明願

区 分	件数 (件)	筆数 (筆)	面 積 (㎡)	田		畑	
				筆数 (筆)	面 積 (㎡)	筆数 (筆)	面 積 (㎡)
	8	16	10,786.97	0	0.00	16	10,786.97

キ 農地法第3条の3第1項の規定による届出

区 分	件数 (件)	筆数 (筆)	面 積 (㎡)	田		畑	
				筆数 (筆)	面 積 (㎡)	筆数 (筆)	面 積 (㎡)
相 続	1	3	1,820.00	0	0.00	3	1,820.00

ク 農地法第4条の規定による農地転用届出（市街化区域）

区 分	件数 (件)	筆数 (筆)	面 積 (㎡)	田		畑	
				筆数 (筆)	面 積 (㎡)	筆数 (筆)	面 積 (㎡)
専 用 住 宅	23	41	4,566.22	2	296.00	39	4,270.22
共 同 住 宅	21	32	16,938.49	14	6,780.49	18	10,158.00
駐 車 場	2	8	2,278.00	7	1,869.00	1	409.00
公 衆 用 道 路	4	5	870.00	2	425.00	3	445.00
資 材 置 場	1	1	36.00	1	36.00	0	0.00
そ の 他	8	16	2,988.79	10	1,787.92	6	1,200.87
合 計	59	103	27,677.50	36	11,194.41	67	16,483.09

ケ 農地法第5条の規定による農地転用届出（市街化区域）

区 分	件数 (件)	筆数 (筆)	面 積 (㎡)	田		畑	
				筆数 (筆)	面 積 (㎡)	筆数 (筆)	面 積 (㎡)
専 用 住 宅	114	198	38,289.27	86	15,915.87	112	22,373.40
共 同 住 宅	21	36	7,642.06	13	4,339.36	23	3,302.70
共同住宅敷地権	42	1,331	816,304.74	877	584,233.00	454	232,071.74
店 舗	2	12	2,378.63	1	105.00	11	2,273.63
駐 車 場	6	20	17,721.01	2	1,020.01	18	16,701.00
資 材 置 場	4	4	1,291.00	1	13.00	3	1,278.00
そ の 他	7	8	730.08	3	460.99	5	269.09
合 計	196	1,609	884,356.79	983	606,087.23	626	278,269.56

## 2 農業経営所得安定対策事業（6・1・3 1-1）農業振興課

生産目標

生産数量目標（t）	面積換算（ha）
619.8	124.0

## 3 農業共進会事業（6・1・3 3-1）農業振興課

（点）

種別	品名	出品数
種芸作物	米（うるち）	17
園芸作物	ほうれん草	22
	春菊	12
	ねぎ	4
	その他	102
果樹作物	柿	8
	キウイフルーツ	5
	ゆず	2
合計		172

## 4 農業振興対策事業（6・1・3 3-2）農業振興課

（円）

事業名	事業費	補助金
高生産推進事業	66,539,727	7,495,500
青果物価格安定対策事業	1,773,121	886,500
都市農業振興促進事業	17,128,166	4,391,000
園芸用廃プラスチック対策協議会	1,795,814	653,800
合計	87,236,828	13,426,800

## 5 農用地利用集積推進事業（6・1・3 3-3）農業振興課

区分	新規・更新の別	件数 (件)	田		畑	
			筆数 (筆)	面積 (㎡)	筆数 (筆)	面積 (㎡)
3年以上6年未満	新規	6	5	2,274.00	6	5,995.00
	更新	11	8	9,017.00	14	13,070.00
6年以上10年未満	新規	12	20	19,411.00	9	7,425.00
	更新	31	18	17,949.00	38	26,614.00
10年以上	新規	2	0	0	2	1,975.00
	更新	5	15	10,833.00	0	0
合計		67	66	59,484.00	69	55,079.00

## 6 地産地消推進事業（6・1・3 3-5）農業振興課

事業内容	会場	参加者（人）	金額（円）
ジャム作り講習会	公民館	新型コロナウイルスの影響により中止	
太巻き寿司作り講習会	公民館	新型コロナウイルスの影響により中止	
メンマ作り講習会	公民館	新型コロナウイルスの影響により中止	
合 計			

## 7 エコ農業推進事業（6・1・3 3-54）農業振興課

(円)

団体名	事業費	補助金
とうかつ中央農業協同組合	3,375,285	1,350,100

## 8 学校給食地産地消推進事業（6・1・3 3-57）農業振興課

(円)

団体名	補助金
流山市米穀商組合	8,425,500
とうかつ中央農業協同組合	7,466,100
合 計	15,891,600

## 9 物価高騰支援事業（6・1・3 3-72~73）農業振興課

(円)

事業名	事業費	補助金
高生産推進分	66,539,727	10,907,200
認定農業者支援分	13,236,064	3,220,600

## 10 農業団体指導・育成事業（6・1・3 4-1）農業振興課

(円)

団体名	補助金
流山市園芸団体連合会	330,000

## 11 市民農園事業（6・1・3 6-1）農業振興課

市民農園	面積（㎡）	区画数（区画）
西深井市民農園他5か所	10,003.98	428

## 1 2 土地改良施設維持管理事業（6・1・4 1-1）農業振興課

### （1）負担金 (円)

土地改良区名	事業内容	金額
流山市新川土地改良区	北小屋排水機場共同利用負担金	4,124,852
流山市新川土地改良区	西深井排水機場共同利用負担金	1,970,283
流山市土地改良区	排水処理負担金	2,410,757
合 計		8,505,892

### （2）補助金 (円)

土地改良区名	事業費	補助金
流山市新川土地改良区	4,912,600	1,637,500
流山市土地改良区	883,547	294,500
合 計	5,796,147	1,932,000

## 1 3 湛水防除施設維持管理事業（6・1・5 1-1）農業振興課

(円)

事業内容	金額
手賀沼土地改良施設維持管理事業費負担金	708,723
野田市南部地区営湛水防除事業新南部排水機場維持管理費負担金	758,152
野田市南部地区営湛水防除事業梅郷第二樋管維持管理費負担金	63,825
合 計	1,530,700

## 1 4 流山排水機場施設維持管理適正化事業（6・1・5 1-51）農業振興課

(円)

事業内容	金額
流山排水機場施設維持管理適正化事業拠出金	2,886,000

## 1 5 森林環境基金積立事業（6・2・1 2-51）農業振興課

(円)

事業内容	金額
森林環境基金積立金	20,999,046

# キ 商 工

## 1 中小企業資金融資事業（7・1・2 1-52・54）商工振興課

### 中小企業資金融資事業

#### （1）預託金

預託原資 310,000,000円

融資枠（11倍）3,410,000,000円

#### （2）資金使途別融資・利子補給・信用保証料補給状況

資 金 名		融資		利子補給		信用保証料補給	
		(件)	金額（千円）	(件)	金額（円）	(件)	金額（円）
事 業	S N 4号	11	104,500	206	45,727,419	201	14,105,800
	運 転	12	121,000	52	3,728,440		
	設 備	0	0	17	845,394		
小口零細企業	S N 4号	3	13,000	16	1,118,416	17	376,000
	運 転	2	12,000	19	418,376		
	設 備	0	0	10	342,364		
公害防止施設		0	0	0	0		
創業支援	運 転	1	3,000	9	722,211		
	設 備	0	0	3	350,414		
事業転換		0	0	0	0		
新規大型店舗対策		0	0	0	0		
合 計		29	253,500	332	53,253,034	218	14,481,800



## 2 商工業育成・助成事業等（7・1・2 2-1・4・66）商工振興課

### 補助金交付状況

(円)

補助金等の種類	事業費	補助金額	備考
商工会議所事業補助金	7,500,000	7,500,000	会員数1,719名（令和5年3月末）
ふるさと納税市内特産品等贈呈事業	7,834,575		ファンケル化粧品等 1,077件 タナックス二輪車用品 133件 アイオニック歯ブラシ製品 89件 レタンプリュス焼菓子詰合せ 49件 流山産コシヒカリ 他 102件
商業振興共同施設維持管理費補助金	1,226,748	1,226,748	街路灯 245基
			アーチ 1基
			片袖アーチ 2基
			アーケード 1基
			時計塔 1基
			案内板 0基
			防犯カメラ 12基
合計	16,561,323	8,726,748	

## 3 観光育成・助成事業等

(7・1・3 1-3~5・55・63・75~77)

### 流山本町・利根運河ツーリズム推進課

#### (1) 補助金交付状況

(円)

補助金等の種類	事業費	補助金額	備考
流山花火大会事業補助金	4,510	4,510	新型コロナウイルス感染症の収束が見通せないため中止（開催可否を検討する会議のみ実施）
ふるさと産品協会事業補助金	747,179	350,000	宣伝、販路開拓
観光協会事業補助金	1,424,157	600,000	観光宣伝、観光施設整備、ホームページ改修
流山本町・利根運河ツーリズム推進事業補助金	37,603,038	15,211,000	改装費補助4件及び家賃補助4件 ※改装費補助1件は前年度繰越予算
流山版DMO推進事業補助金	13,300,000	13,300,000	古民家活用の仕組みづくり等 ※地方創生推進交付金事業
合計	53,078,884	29,465,510	

## (2) 流山本町・利根運河ツーリズム推進関連事業

(円)

事業名	事業費	備考
流鉄イベント事業	2,000,000	・流鉄ビア電車（令和4年10月15日開催） 来場者数：900人 ・流鉄トレインマーケット（令和5年3月18日開催） 来場者数：約1,500人
流山本町地区ツーリズム環境整備事業	29,183,000	・赤城山公園の修景整備工事請負費 ・赤城山公園の修景整備工事設計監理委託費
利根運河地区ツーリズム環境整備事業	12,656,600	・旧割烹新川屋本館耐震診断等業務委託費 （令和4年度の継続費分）
合計	43,839,600	

## 4 消費者啓発事業（7・1・4 1-1）コミュニティ課

## (1) 啓発事業

事業	内容		実績
パネル展	消費者月間 パネル展	成年年齢引き下げに伴う消費トラブルの注意喚起 他	令和 4年 5月17日 ～ 5月23日 市役所
	消費生活 パネル展	子どもの消費トラブル防止	令和 4年 7月26日 ～ 8月 1日 森の図書館
消費者啓発	市民まつりでの啓発		令和 4年10月30日 流山市総合運動公園
消費者情報誌等の 発行	リーフレット		
	・もったいない！！食品ロスを減らすんじゃー！ ・ネット・スマホのトラブルから身を守るために ・成年（オトナ）になったらできること ・こんなときは消費者のミカタ 消費生活センターにご相談ください ・スマホがトラブルの入口！？ ・大切にしようお金とももの		2,300枚 500枚 1,250枚 200枚 350枚 350枚
	その他		
	・悪徳商法対策カレンダー ・啓発用回覧板 ・2023年版 くらしの豆知識 ・悪質な「訪問販売等お断り」ステッカー		4,000部 1,000部 400部 65,000枚

(2) 保護事業

消費生活用製品安全法・家庭用品品質表示法・電気用品安全法・ガス事業法・液化石油ガスの保安の確保及び取引の適正化に関する法律の立入検査 (店)

区 分	調 査 品 目	調査店数	違法の有無
消費生活用製品	乗車用ヘルメット、圧力鍋及び圧力釜、ライター	7	無
家庭用品	電気ジューサー・ミキサー等、電気ポット	7	無
電気用品	直流電源装置、調理家電、加湿器、空気清浄機	7	無
ガス事業法	ガスこんろ	6	無
液化石油ガスの保安の確保及び取引の適正化に関する法律	カートリッジガスこんろ	6	無
合 計		33	

5 消費者情報提供事業 (7・1・4 1-2) コミュニティ課

(1) 相談受付状況 (件)

相談開催日数	相談受付数	相談処理完結数
252日	1,627	1,600

(2) 相談員出前講座 (人)

実施日	団 体 名	内 容	人数
令和 4年 5月20日	ひだクリニック デイケアるえか	クーリング・オフ制度について	25
令和 4年 6月17日	おおぐろの森中学校	若者に多い消費者トラブルについて	17
令和 4年 6月28日	ほほえみサロン	悪質商法やクーリング・オフ制度について	47
令和 4年 7月 3日	鱈ヶ崎地区社会福祉協議会	クーリング・オフ制度や詐欺被害について	22
令和 4年 7月11日	新川小学校6年生	小学生に多い消費者トラブルについて	53
令和 4年 7月22日	夏休みこども教室	お金の大事な使い方について	19
令和 4年 8月22日	夏休みこども教室	お金の大事な使い方について	38
令和 4年 9月10日	松ヶ丘自治会	悪質商法や詐欺被害について	30
令和 4年10月24日	東三おもと会	詐欺被害やクーリング・オフ制度について	32
令和 4年11月 6日	おおたかの森地区社会福祉協議会	悪質商法について	90
令和 4年11月13日	松風自治会	通信販売や消費者トラブルについて	12
令和 4年12月 4日	松ヶ丘緑自治会	悪質商法やキャッシュレス決済について	41

(人)

実施日	団体名	内容	人数
令和 4年12月10日	美田自治会	流山市で多い相談事例について	16
令和 4年12月18日	木長寿会	悪質商法や詐欺被害について	13
令和 4年12月22日	名都借名友会	悪質商法や詐欺被害について	13
令和 5年 1月12日	八木北小学校6年生	悪質商法や詐欺被害について	140
令和 5年 1月13日			
令和 5年 1月18日	江戸川台東四おもと会	悪質商法や詐欺被害について	14
令和 5年 1月26日	西初石中学校3年生	中学生に多い消費者トラブルについて	31
令和 5年 1月30日			52
令和 5年 2月13日	天寿会	悪質商法や詐欺被害について	17
令和 5年 3月 1日	流山市東部地域包括支援センター	悪質商法について	28
令和 5年 3月18日	初石東地区自治会連絡協議会	詐欺被害について	13
合 計			763

## (3) 弁護士による消費者問題無料相談会

(人)

開催日	相談人数
令和 4年 5月26日	5
令和 4年11月15日	4
合 計	9

## ク　土　木

### 1 建築物確認及び検査事業（8・1・2 1-1）建築住宅課

#### （1）建築確認申請等 （件）

	確認件数			工事完了申請件数			検査済証交付件数		
	建築物	工作物	建築設備	建築物	工作物	建築設備	建築物	工作物	建築設備
行政	(10) 14	(8) 8	(2) 2	(3) 7	(3) 3	(2) 2	(3) 7	(3) 3	(2) 2
民間機関	1,092	17	78	/	/	/	1,138	17	79
合 計	(10) 1,106	(8) 25	(2) 80	(3) 7	(3) 3	(2) 2	(3) 1,145	(3) 20	(2) 81

（ ）内は計画通知

#### （2）許可認定申請 （件）

	受付件数	許可認定件数
許 可	4	4
認 定	1	1
合 計	5	5

#### （3）道路位置指定等

	指 定 （件）	指定延長 （m）
42条1項4号	5	1,468.27
42条1項5号	2	43.71

#### （4）ワンルーム建築物事前協議

主 要 用 途	申請件数(件)	敷地面積(m <sup>2</sup> )	延床面積(m <sup>2</sup> )	計画戸数(戸)
共 同 住 宅	20	6,105.60	8,720.03	244

#### （5）中高層建築物事前協議

主 要 用 途	申請件数(件)	敷地面積(m <sup>2</sup> )	延床面積(m <sup>2</sup> )	計画戸数(戸)
共 同 住 宅 等	9	4,546.29	6,764.48	89

#### （6）建築物省エネ法 （件）

	届出	通知
件 数	64	0

#### （7）福祉のまちづくり条例 （件）

	届出	通知
件 数	12	7

(8) 建築協定締結箇所 (件)

野々下3丁目地区建築協定	
松ヶ丘6丁目建築協定	
プレステージ富士見台建築協定	
木下江戸川台住宅建築協定	
名都野自治会建築協定	
フラージュコート江戸川台建築協定	
アークアヴェニュー松ヶ丘建築協定	
ファインコート流山おおたかの森建築協定	
パレットコート流山セントラルパークローバー建築協定	
ウエリスパーク南流山建築協定	
江戸川台第3建築協定	
合 計	11

(9) 建設リサイクル法届出 (件)

	新 築	解 体
届出件数	46	316

(10) 長期優良住宅認定申請 (件)

	一戸建ての住宅
申請件数	475

(11) 耐震無料診断 (件)

	木造住宅
相談件数	4

(12) 耐震改修補助金申請 (件)

	木造住宅
申請件数	9

(13) 耐震診断補助金申請 (件)

	木造住宅
申請件数	12

(14) ブロック塀等除却補助金申請 (件)

	ブロック塀等
申請件数	14

2 宅地開発の許可等及び指導事業 (8・1・2 3-1) 宅地課

(1) 市街化区域内における開発許可

用 途	許可件数 (件)	面 積 (㎡)	計画戸数 (戸)	計画人口 (人)
専用住宅	13	18,417.46	101	404
共同住宅	4	3,839.21	55	174
そ の 他	2	2,078.96	20	20
合 計	19	24,335.63	176	598

(2) 市街化調整区域内における開発許可

用 途	許可件数 (件)	面積 (㎡)	計画戸数 (戸)	計画人口 (人)
専用住宅	1	314.76	1	4
社会福祉施設等	2	3,614.90		
そ の 他	0	0.00		
合 計	3	3,929.66	1	4

(3) 市街化調整区域内における新築・改築等許可

用 途	許可件数 (件)	面積 (㎡)	計画戸数 (戸)	計画人口 (人)
専用住宅	16	3,758.80	16	64
共同住宅	2	1,136.69	18	46
その他	2	456.45	2	8
合 計	20	5,351.94	36	118

(4) 開発行為における事前協議申請件数

用 途	申請件数 (件)	面積 (㎡)	計画戸数 (戸)	計画人口 (人)
専用住宅	16	21,072.28	164	656
共同住宅	3	4,221.66	53	176
その他	2	1,760.99	22	22
合 計	21	27,054.93	239	854

(5) 建築行為における事前協議申請件数

用 途	申請件数 (件)	面積 (㎡)	計画戸数 (戸)	計画人口 (人)
専用住宅	7	11,918.24	85	340
共同住宅	7	8,262.46	162	489
店 舗	3	10,008.99		
その他	4	8,045.54	177	187
合 計	21	38,235.23	424	1,016

3 道路施設管理事業 (8・2・2 1-1) 道路管理課

(1) 道路境界確定事務

区 分	申請件数 (件)	確定件数 (件)	道路延長 (m)	確定境界標 (本)	継続又は保留件数 (件)
一般申請	147	137	3,224	916	10
公共(土木)申請	8	8	494	94	0

(2) 道路工事の承認事務

(件)

工事内容	件数	工事内容	件数	工事内容	件数	合計
ガードレール撤去	6	側溝布設	45	道路舗装	41	167
排水整備	4	歩道切下げ工事 (歩車道境界ブロック)	31	その他	32	
側溝補強	2	歩道切上げ工事	4			
L型切下げ工事	2	L型切上げ工事	0			

(3) 市道状況

路線数 (路線)	総延長 (m)	実延長 (m)	舗装済延長 (m)
3,826	674,938	660,885	626,616

(4) 土砂運搬協議に関する事務 (件)

運 搬 協 議 の 内 容	件 数
運搬土量5,000m <sup>3</sup> 未満 (市 扱 い)	6
運搬土量5,000m <sup>3</sup> 以上 (県 扱 い)	4

(5) 道路占用許可事務

区分	占用物件	更 新			新 規			計		
		件数 (件)	数量	金 額 (円)	件数 (件)	数量	金 額 (円)	件数 (件)	数量	金 額 (円)
上水道	本管	32	3,953 m	0	51	5,738 m		83	9,691 m	0
	取り出し管	32	152 m		328	1,281 m		360	1,433 m	
下水道	本管	21	9,546 m	0	42	9,120 m		63	18,666 m	0
	取り出し管	24	139 m		192	1,294 m		216	1,433 m	
	その他	10						10		
電気	本柱	29	32 本	54,494	34	6,487 本	11,686,266	63	6,519 本	11,740,760
	地下ケーブル	23	46,680 m	6,643,253	21	917 m	18,872	44	47,597 m	6,662,125
	共架電線	0	0 m	0	1	338,220 m	3,722,631	1	338,220 m	3,722,631
	鉄塔	0	0		0			0	0基	
	その他	48		1,076,049	85		47,668	133		1,123,717
電話	電話柱	5	4,394 本	4,538,413	40	71 本	28,224	45	4,465 本	4,566,637
	地下埋設物	27	293,256 m	18,235,166	2	1,250 m	576	29	294,506 m	18,235,742
	共架電線	9	973,615 m	10,837,634	35	2,493 m	13,427	44	976,108 m	10,851,061
	公衆電話等	16	133 個	86,912	1	1 個	194	17	134 個	87,106
	その他	3		3,880	42			45		3,880
ガス	本管	47	440,517 m	42,572,642	68	1,520 m	113,732	115	442,037 m	42,686,374
	取り出し管	83	1,157 m		352	6,021 m		435	1,157 m	0
その他	広告類	0	0 枚	0	0	0 枚	0	0	0 枚	0
	足場	1			38	574 m <sup>2</sup>	1,096,321	38	574 m <sup>2</sup>	1,096,321
	埋設物	0	0 m	0	3	32,857 m	3,138,515	3	32,857 m	3,138,515
	その他	91		1,712,256	157		5,712	248		1,717,968
計		501		85,760,699	1,492		19,872,138	1,992		105,632,837

4 樋管管理事業 (8・3・1 2-3) 河川課

(円)

業 務 内 容		金 額
樋管操作委託	流山排水樋管他2か所	804,755
そ の 他	保険料	4,530
合 計		809,285



## 5 河川管理事業（8・3・1 2-4）河川課 (円)

業 務 内 容		金 額
草 刈 委 託	準用河川八木川ほか	10,865,008
雨水台帳作成委託	雨水台帳図作成	1,749,000
そ の 他 委 託	排水ポンプの定期整備	473,000
そ の 他	負担金ほか	67,500
合 計		13,154,508

## 6 都市計画事務管理事業（8・4・1 2-1）都市計画課

### （1）公有地の拡大の推進に関する法律に基づく届出

届出・申出の種別	届出・申出数（件）	面 積（㎡）	買取協議（成立）件数（件）
届 出	8	4,942	0
申 出	1	161	0
合 計	9	5,103	0

### （2）国土利用計画法に基づく届出

利 用 目 的	届 出 数（件）	面 積（㎡）	備 考
専 用 住 宅	3	7,762	
共 同 住 宅	0	0	
そ の 他	13	50,758	店舗等
合 計	16	58,520	

### （3）地区計画区域内における建築物等の届出

区 分	地 区 計 画		届 出 数（件）
	決定数（か所）	面積（ha）	
つくばエクスプレス 沿線整備区域	12	599.00	350
上 記 以 外	33	310.60	111
合 計	45	909.60	461

## 7 まちづくり相談員派遣事業（8・4・1 2-52）都市計画課

相談員登録人数・派遣団体数・総派遣回数

登録人数（名）	派遣団体数（団体）	総派遣回数（回）
3	0	0

## 8 良質な街づくり推進事業（8・4・1 2-71）都市計画課

大規模土地開発構想届出件数

行為種別	届出数(件)	面積 (㎡)
大規模開発事業	2	17,843
路外駐車場	0	0
資材置き場	4	13,462
合計	6	31,305

## 9 景観形成推進事業（8・4・1 2-73）都市計画課

景観計画区域内における建築物等の届出

届出の種別	届出件数(件)
景観条例11条の届出	443
景観法16条の届出	282

## 10 広告物等推進事業（8・4・1 2-78）都市計画課

許可件数(件)				許可枚数(枚)				許可手数料(円)
新規	更新	変更	計	新規	更新	変更	計	
98	52	23	173	352	986	52	1,390	3,320,700

## 11 みどりの維持管理事業（8・4・7 1-1）みどりの課

(1) 都市公園の状況

区分	設置数(か所)	面積(㎡)
公園	305	781,830
緑地	81	310,413
合計	386	1,092,243

## (2) 公園緑地維持管理事業の内容

(円)

事業名	費用	内容
都市公園維持管理業務委託 (地区別及び自治会年間委託)	363,983,170	草刈、清掃、ゴミ回収、剪定、トイレ 清掃等
剪定整姿業務委託	12,914,000	年間管理仕様とは別の随時実施作業
市民の森等維持管理業務委託	18,713,200	市民開放民有林(市民の森)等の除 草、清掃、安全点検等
街路樹等維持管理	154,330,000	街路樹及び駅前植栽地等の除草、清 掃、刈り込み、薬剤散布等
駅前広場等維持管理業務委託	3,854,110	駅前広場の除草、清掃、安全点検等
浄化槽維持管理業務委託	100,320	浄化槽の点検
光熱水費	18,837,454	上下水道、電気代(園灯)他
消耗品	1,273,897	丸太材、ペンキ、看板、川砂等
土地借上料	22,211,840	民有地借地公園
修繕費	4,321,691	園灯修繕、水飲み場修繕他
その他経費	3,201,394	印刷代、OA機器借上、備品購入、コ ピー代他
合計	603,741,076	

## 12 身近なみどりを育てる事業(8・4・8 2-1) みどりの課

(円)

事業名	事業費	事業内容
みどりのまちなみ整備事業補助金	172,000	生垣整備補助5件(延長46.55m)
その他の緑化推進事業	1,536,552	地区花壇への花苗配布 34か所(年2回) 開発事業に対する緑化指導 71件 その他 事務用消耗品等
合計	1,708,552	

## 13 みどりを支える人づくり事業(8・4・8 2-60) みどりの課

(円)

事業名	事業費	事業内容
みどりを支える人づくり事業	520,245	緑化講習会の実施 9回 みどりの委員会の開催 2回 その他 花と緑のボランティア活動保険等

#### 14 市営住宅管理事業（8・5・1 1-1）建築住宅課

##### （1）入居状況

管理戸数 (戸)	区 分	入 居 募 集
		募集回数 1回
令和 4年 4月 1日～ 令和 5年 3月31日 449戸	募 集 戸 数 (戸)	7
	応 募 世 帯 数 (世帯)	27
	応 募 倍 率 (倍)	3.86

##### （2）維持管理

(円)

区 分	内 容	金 額
管理業務委託	家賃徴収、滞納事務、入居募集、退去手続、設備点検、受水槽清掃などを行うもの	10,956,000
草刈・樹木剪定業務委託	敷地内の草刈や樹木の剪定を行うもの	2,157,100
修繕料	バランス釜交換及び部屋の内装、給湯器、汚水枳などの小破修繕を行うもの	12,853,500
入居者収入認定業務委託	入居者及び同居人の所得を電算システムに反映し市営住宅使用料の算定を行うもの	396,374
合 計		26,362,974

#### 15 市営住宅整備事業（8・5・1 1-51）建築住宅課

(円)

区分	内 容	金額
工事	市営住宅柳田団地4号棟屋上防水改修工事	12,060,400

## ケ 消防・防災

### 1 消防職員研修事業（9・1・1 4-1）消防総務課

教養・訓練状況

事業内容	回数(回)	参加人数(人)
消防大学校入校	1	1
千葉県消防学校入校	9	24
消防実務研修等	6	21
職員研修会	2	101
消防職員安全衛生研修会	3	4
合 計	21	151

### 2 火災予防及び調査事業（9・1・1 8-1）予防課

(1) 教養・訓練状況

事業内容	回数(回)	参加人数(人)
違反是正研修会	3	4
火災調査研修会	1	6
危険物研修会	1	2

(2) 火災の発生状況

種 別	件数(件)	焼 損 状 況		損害見積額(千円)
建 物 火 災	15	699.66 m <sup>2</sup>	0 台	116,960
林 野 火 災	0	0.00 m <sup>2</sup>	0 台	0
車 両 火 災	2	0.00 m <sup>2</sup>	6 台	1,018
そ の 他 火 災	8	843.00 m <sup>2</sup>	0 台	28
合 計	25	1,542.66 m <sup>2</sup>	6 台	118,006

(3) 許認可関係及び届出事務処理状況

ア 危険物施設許可及び変更許可状況 (件)

製造所	貯 蔵 所				取 扱 所			合 計
	屋内タンク	地下タンク	移動タンク	そ の 他	販 売	給 油	一 般	
0	1	1	1	0	0	0	3	6

イ 消防法関係諸届出状況

(ア) 消防法に基づく届出

(件)

区 分		受 理 件 数	区 分		受 理 件 数
防火管理者 関 係	選 解 任 届	196	危険物関係	承 認 申 請	3
	消 防 計 画 届	200		数 量 変 更	1
設備関係	着 工 届	176		保 安 監 督 者 選 解 任 届	5
	設 置 届	576			
危険物関係	許 可 申 請	7	合 計		1,170
	検 査 申 請	6			

(イ) 火災予防条例に基づく届出 (件)

区 分	受 理 件 数
防火対象物使用開始届	213

ウ 消防法に基づく建築同意事務

(件)

区 分	件 数	区 分	件 数
専用住宅	9	保育所・幼稚園・学校	6
劇場・集会場等	2	工場・作業場・倉庫	9
飲食店・店舗	5	事務所	18
共同住宅	50	複合用途建物	11
病院・診療所等	2	その他	46
老人福祉施設等	8	合 計	166

(4) 火災予防査察の実施状況

(件)

区 分	件 数	区 分	件 数
集会場・観覧場	0	複合用途建物	63
遊技場	1	単身高齢者世帯	2
飲食店	0	危険物施設	49
物品販売店舗	6	危険物輸送車	1
病院・福祉施設	59	合 計	182
公衆浴場	1		

(5) 消防訓練等への立会い実施状況

消防計画に基づく訓練

区 分	回数 (回)	参加人数 (人)
消火訓練	91	8,894
避難訓練	91	8,894
通報訓練	91	8,894
防火映画	0	0
講話	0	0
起震車体験乗車	7	490
その他の訓練	25	2,274
合 計	305	29,446

3 防災及び救急救助事業 (9・1・1 9-1) 消防防災課

教養・訓練状況

事 業 内 容	回数 (回)	参加人数 (人)
救急救命士再講習病院実習	56	56
気管挿管病院実習	2	2
ビデオ喉頭鏡病院実習	9	9
合 計	67	67

4 消防活動事業 (9・1・1) 中央消防署・北消防署・東消防署・南消防署  
11-1 11-2 11-3 11-4

(1) 職員教養・訓練状況

事 業 内 容	回数 (回)	参加人数 (人)
消防訓練	537	2,860

(2) 許認可関係及び届出事務処理状況

ア 消防法に基づく届出

(件)

区 分	受 理 件 数	区 分	受 理 件 数
防火管理者関係	選 解 任 届	設 備 関 係	設 置 届
	311		127
	消 防 計 画 届	合 計	
	245		
設 備 関 係	着 工 届		730
	47		

イ 火災予防条例に基づく届出 (件)

区 分	受 理 件 数	区 分	受 理 件 数
防火対象物使用開始届	76	催物開催届	10
ボイラー設備設置届	9	道路工事届	129
変電設備設置届	29	少量危険物貯蔵届	8
火災とまぎらわしい煙又は火災を発 するおそれのある行為の届	61	その他の届	74
		合 計	396

(3) 火災予防査察の実施状況 (件)

区 分	実 施 件 数	区 分	実 施 件 数
学 校	43	そ の 他	157
共 同 住 宅	146	合 計	421
複 合 用 途 建 物	75		

(4) 消防訓練等の実施状況

自 衛 消 防 訓 練 (事業所等)			消 防 ・ 救 急 訓 練 (自治会等)		
区 分	回 数 (回)	参 加 人 数 (人)	区 分	回 数 (回)	参 加 人 数 (人)
消 火 訓 練	52	2,016	消 火 訓 練	13	741
避 難 訓 練	52	5,431	避 難 訓 練	5	519
映 画 会	3	67	映 画 会	0	0
講 話	16	2,706	講 話	6	441
起 震 車 体 験 乗 車	12	677	起 震 車 体 験 乗 車	12	1,023
救 急 講 習	15	479	救 急 講 習	58	1,749
そ の 他 の 訓 練	52	776	そ の 他 の 訓 練	16	1,317
合 計	202	12,152	合 計	110	5,790

※事業所等のみで実施した訓練 (回数：286回・参加人数：13,059人)

(5) 消防災害出動件数 (件)

区 分	件 数	区 分	件 数
危 険 排 除	66	調 査 出 向	4
救 助 出 動	204	そ の 他	14
緊 急 確 認	232	合 計	520



## 5 救急救助活動事業（9・1・1）

中央消防署・北消防署・東消防署・南消防署  
12-1 12-2 12-3 12-4

### （1）職員教養・訓練状況

事業内容	回数(回)	人数(人)
救急訓練	306	1,461
救助訓練	2,611	13,262
合計	2,917	14,723

### （2）救急業務取扱状況

事故種別 区分	急病	交通	水難	一般	火災	労災	運競	加害	自損	自然災害	その他	合計
出動件数(件)	7,328	525	4	1,622	14	94	49	31	59	0	766	10,492
救急件数(件)	6,651	493	2	1,562	6	94	47	22	53	0	516	9,446
搬送人員(人)	6,678	528	2	1,567	7	94	55	22	53	0	517	9,523
傷病程度別内訳(人)	死亡	104	0	1	12	1	0	0	5	0	2	125
	重症	394	7	1	41	0	9	1	7	0	103	563
	中等症	2,892	101	0	513	3	36	24	2	16	369	3,956
	軽症	3,288	420	0	1,001	3	49	30	20	25	43	4,879

## 6 消防団運営事業（9・1・2 1-1）消防総務課

### 教養・訓練状況

事業内容	回数(回)	人数(人)
千葉県消防学校訓練指導科	1	1
千葉県消防学校指揮幹部科 現場指揮課程	1	2
千葉県消防学校指揮幹部科 分団指揮課程	1	1

7 水防事業（9・1・4 2-2）河川課 (円)

災 害 名	事 業 名	金 額
令和 4年 6月 3日 局地的大雨	流山排水機場運転業務委託	27,093
令和 4年 7月26日 局地的大雨	流山排水機場運転業務委託	25,850
令和 4年 8月13日 台風8号	災害対策業務委託（土のう運搬、作業待機）	172,150
令和 4年 8月13日 台風8号	流山排水機場運転業務委託	18,232
令和 4年 9月 8日 局地的大雨	流山排水機場運転業務委託	37,477
令和 4年 9月23日 ～ 9月24日 台風15号	流山排水機場運転業務委託	81,411
令和 4年 9月23日 ～ 9月24日 台風15号	災害対策業務委託（倒木撤去、作業待機）	186,450
委 託 費 計		548,663

※上記は、災害協定等により水防活動を行った業務委託費である。

8 消防団水害対策事業（9・1・4 2-3）消防防災課

教養・訓練状況

事 業 内 容	回 数(回)	人数 (人)
水 防 演 習	※	/

※新型コロナウイルスの影響により中止

9 地域防災事業（9・1・5 2-2）防災危機管理課

防災意識の向上及び訓練

事 業 名	会 場	実 施 日	参加人員 (人)	概 要 等
市総合防災訓練	八木北小学 校	令和 4年10月16日	414	大規模地震を想定し、規模を縮小した各種訓練を関係機関と協力し実施した。

10 自主防災組織活動促進事業（9・1・5 2-58）防災危機管理課

事業名	概要等	補助団体数	金額（円）
自主防災組織防災資機材整備等事業	自主防災組織の防災資機材購入費用等を補助する。	72組織	3,452,000

11 防災施設等整備事業（9・1・5 2-70）防災危機管理課

防災施設

整備場所	整備概要等	整備した防災施設等	金額（円）
向小金福祉会館	災害時に一時避難する避難者のための防災施設を整備する。	マンホールトイレ 3基 災害用井戸 1基	13,520,700

## コ 教 育

### 1 教育委員会委員運営事業（10・1・1 1-1）教育総務課

#### （1）教育委員会会議の開催回数及び審議件数

区分	開催回数 (回)	審 議 件 数 (件)					
		教育行政の 基本方針	規則等の 制定改廃	議会の議決を要する 条例・予算 案件	職員等の 人事関係	附属機関の委 員の任命等	その他
定例会	12	1	20	13	0	5	10

#### （2）委員の任命

氏 名	職 業	任 期	備考
宮本 尚子	会社員	令和 5年 1月 1日～ 令和 8年12月31日	新任

### 2 入学準備金貸付事業（10・1・3 1-3）教育総務課

#### 入学準備金貸付状況

(件)

年度	平成30年度		令和元年度		令和2年度		令和3年度		令和4年度	
区分	申請	認定	申請	認定	申請	認定	申請	認定	申請	認定
件数	1	1	1	0	2	1	0	0	1	1

### 3 教育指導人材充実事業（10・1・4 2-1）指導課

#### 教育支援委員会

事 業 内 容
流山市教育支援委員会を専門家の出席を得て年4回開催し、特別な教育的ニーズのある児童生徒に対して、適正な就学相談を推進した。

### 4 学校教育内容充実事業（10・1・4 2-2）指導課

#### （1）市指定研究校

学 校 名	研究教科・領域	研 究 公 開 日	備 考
鱈ヶ崎小学校	外国語	令和 4年11月 1日	市指定3年目
西初石中学校	道徳	令和 4年11月10日	市指定3年目
向小金小学校	算数	/	市指定1年目
北部中学校	道徳	/	市指定1年目

#### （2）研究活動補助

研 究 会 名	補 助 金(円)	内 容
流山市小中学校教育研究会	892,000	市内小中学校教職員の資質向上のため研修活動に援助

## 5 教育研究企画室運営管理事業（10・1・4 3-1）指導課

### 教育相談

事業内容
<ul style="list-style-type: none"> <li>・ スクールカウンセラーによる電話、面接による教育相談を実施し、児童・生徒、保護者の抱える悩みに寄り添った。</li> <li>・ 医師が児童生徒、教師や保護者の学校生活に関する悩みについて支援する場を設定した。</li> <li>・ 不登校児童生徒を対象とした教育支援センターの活動を充実させ、一人ひとりに応じた支援に努めた。</li> </ul>

## 6 子ども専用いじめホットライン相談事業（10・1・4 3-58）指導課

### 子ども悩み相談

事業内容
<ul style="list-style-type: none"> <li>・ 「流山小中学生専用なやみホットライン」による電話相談と、いじめ報告・相談アプリ「STANDBY」での相談を行った。</li> </ul>

## 7 就学援助事業（10・2・2 1-1、10・3・2 1-1）学校教育課

### （1）小・中学校就学援助状況

区分	小学校		中学校		計	
	人数 (人)	支給額 (円)	人数 (人)	支給額 (円)	人数 (人)	支給額 (円)
新入学学用品等	78	3,348,360	117	1,983,420	195	5,331,780
学用品等	586	8,305,330	376	9,192,290	962	17,497,620
修学旅行費	120	2,222,762	138	9,592,578	258	11,815,340
林間学園費	94	1,002,395	131	3,934,842	225	4,937,237
給食費	586	25,581,360	376	19,499,130	962	45,080,490
医療費	2	9,573	5	27,200	7	36,773
中学校入学準備金	114	6,840,000			114	6,840,000
小学校入学準備金	27	1,459,620			27	1,459,620
PTA会費等	586	1,673,250	376	3,679,000	962	5,352,250
計	2,193	50,442,650	1,519	47,908,460	3,712	98,351,110

### （2）特別支援教育就学援助状況

区分	小学校		中学校		計	
	人数 (人)	支給額 (円)	人数 (人)	支給額 (円)	人数 (人)	支給額 (円)
新入学学用品等	49	1,252,195	24	695,760	73	1,947,955
学用品等	252	1,797,781	65	795,553	317	2,593,334
修学旅行費	28	313,776	23	864,576	51	1,178,352
通学費	25	181,270	7	28,573	32	209,843
給食費	252	4,913,610	65	1,706,166	317	6,619,776
計	606	8,458,632	184	4,090,628	790	12,549,260

## 8 私立幼稚園子育てのための施設等利用給付事業

(10・4・1 5-3) 保育課

区 分	対 象 者	延べ人数 (人)	総支給額 (円)
子育てのための施設等 利用給付費(未移行幼 稚園分)	私立幼稚園に通う満3歳児から5歳児	35,389	878,810,328

## 9 基盤・学習機会整備事業(10・5・1 2-1) 生涯学習課

(1) 流山市成人式～二十歳の集い～

実施日・会場	対 象 者	対象者数 (人)	参加者数 (人)	参加率 (%)
令和 5年 1月 8日 キッコーマン アリーナ	平成14年 4月 2日～ 平成15年 4月 1日生まれ	1,579	1,138	72.07

※新型コロナウイルスの影響により、式典を2回開催(第1部:10時～、第2部:12時30分～)

(2) 視聴覚ライブラリー

利用件数(件)	利用者数(人)	機材利用数(件)	教材利用数(件)
14	1,459	18	0

(3) 子ども人形劇鑑賞会

実施日	会 場	テ ー マ	参加者数(人)
令和 4年 6月22日	生涯学習センター	ともだち、 おもいやり	35

(4) 地域の人材活用登録者

登録者数(人)	指導分野
1	防犯

(5) 社会教育関係団体登録

社会教育関係団体登録数(団体)	157
-----------------	-----

## 10 社会教育事務管理事業(10・5・1 2-2) 生涯学習課

生涯学習審議会

実施日	会 場	主な内容
令和 5年 2月13日	中央公民館	会長及び副会長の選出について

## 11 芸術・文化振興事業（10・5・1 5-1）生涯学習課

### 四季の花々展

実施期間	内容	出点数（点）
令和 4年 5月 9日～ 5月13日	風光る	4
令和 4年 8月 1日～ 8月 5日	暑夏	4
令和 4年 9月 5日～ 9月 9日	初秋	4
令和 4年11月 7日～11月11日	錦秋	4
令和 5年 1月10日～ 1月13日	睦月	4
令和 5年 3月 6日～ 3月10日	弥生	4

## 12 文化祭開催事業（10・5・1 5-3）生涯学習課

### （1）オープニングイベント

実施日	会場	主な内容	観客数（人）
令和 4年10月22日	スターツ おおたかの 森ホール	オープニングセレモニー、手工芸・箏・お囃子等の体験 コーナー、洋舞・謡曲・伝統芸能等のホールイベント 他	400

### （2）芸能発表の部

行事名	実施日	会場	発表者数（人）
洋 舞	令和 4年10月23日	文化会館	190
民 謡	令和 4年10月30日		150
コーラス	令和 4年11月 5日		294
邦楽三曲	令和 4年11月13日		78
伝統芸能	令和 4年11月19日		78
歌 謡	令和 4年11月20日		112
謡 曲	令和 4年11月12日	生涯学習センター	40
詩 吟	令和 4年11月13日		106
ハワイアンフラ	令和 4年10月29日	スターツおおたかの森 ホール	455
合 計			1,503

## (3) 作品展の部

行事名	実施日	会 場	参加者数(人)
盆 栽	令和 4年11月 5日～11月 7日	文化会館	27
絵画・工芸・彫刻	令和 4年10月22日～10月25日	生涯学習センター	38
書 道			76
写 真	18		
華 道	令和 4年11月19日～11月22日		13
手 工 芸			15
合 計			187

## (4) 各種行事の部

行事名	実施日	会 場	参加者数(人)
映 写 会	令和 4年10月23日	生涯学習センター	14
俳 句			97
俳句(少年少女)	令和 4年11月 3日		5,513
将 棋	令和 4年11月 6日	東部公民館	5
茶 道		初石公民館	17
煎 茶 道	令和 4年11月13日		5
囲 碁		文化会館	8
合 計			5,659



### 13 市民ギャラリー展示事業（10・5・1 5-4）生涯学習課

#### 市民ギャラリー展

実施期間	内容	出点数 (点)	出品者
令和4年4月1日～4月28日	写真展	19	流山市文化協会写真部
令和4年5月2日～5月31日	俳句展	92	流山市文化協会俳句部
令和4年6月1日～6月22日	絵画作品展	6	流山市美術家協会
令和4年7月11日～7月29日	手工芸作品展	60	流山市文化協会手工芸部
令和4年8月1日～8月31日	市内中学校生徒作品展	10	流山市内中学校生徒
令和4年9月1日～9月30日	流山市展受賞作品展1	6	流山市展受賞者 (流山市美術家協会)
令和4年10月3日～10月31日	流山市展受賞作品展2	6	
令和4年11月1日～11月30日	流山市展受賞作品展3	5	
令和4年12月1日～12月26日	絵画作品展	6	流山市美術家協会
令和5年1月6日～1月31日	書道展	12	流山市文化協会書道部
令和5年2月1日～3月3日	つるし雛等作品展	100	NPO法人 流山ひろがる和
令和5年3月6日～3月30日	流山少年少女俳句大会入選者作品展	86	流山少年少女俳句大会受賞者 (流山市文化協会俳句部)
合 計		408	

会場：市役所第1庁舎

### 14 市民芸術劇場事業（10・5・1 5-5）生涯学習課

#### 流山市民芸術劇場

実施日	会場	公演内容	観客数(人)
令和4年12月18日	文化会館	秋川雅史コンサート with スペシャルゲスト 川井郁子	714

※令和4年度で事業終了

### 15 市民音楽祭開催事業（10・5・1 5-6）生涯学習課

#### 流山市民音楽祭

実施日 ・会場	発表者数		公演内容	観客数(人)
	団体数 (団体)	人数(人)		
令和5年1月22日 文化会館	19	247	コーラス、オカリナ、リコーダー、 ギター、チェロ、祭囃子、器楽 他	720

## 16 サロンコンサート開催事業（10・5・1 5-7）生涯学習課

### サロンコンサート

累計回数	実施日・会場	タイトル	演奏構成	観客数(人)
399	令和 4年 4月22日 文化会館	「ピアノ連弾とお話で贈る音楽物語」～サン＝サーンス『動物の謝肉祭』より～	ピアノ連弾	70
400	令和 4年 5月27日 文化会館	「音楽の都 ウィーン」～夢の街を旅して～	ソプラノ、バイオリン、ピアノ	70
401	令和 4年 6月24日 文化会館	「オーディション合格者による演奏会」～ようこそ サロンコンサートの舞台へ～	フルート、オーボエ、ソプラノ	80
402	令和 4年 7月29日 生涯学習センター	「ピアノトリオの愉しみ」～軽やかなメロディにのせて～	バイオリン、ピアノ	80
403	令和 4年 8月26日 文化会館	「世界の祭りと踊り」～FESTA×DANCE～	クラリネット、バイオリン、ピアノ	85
404	令和 4年 9月30日 文化会館	「ブラームス名曲アルバム」～ドイツの森とハンガリーの香り～	メゾ・ソプラノ、ピアノ	80
405	令和 4年10月28日 生涯学習センター	「空もようと音楽」～空もようでうごく心とメロディ～	ソプラノ、オーボエ、ピアノ	80
406	令和 4年11月25日 文化会館	「悲劇のヒロインたち」～不朽のオペラアリア～	ソプラノ、ピアノ	60
407	令和 4年12月16日 文化会館	「大河ドラマ・幕末から維新」～新しい時を求めて～	ソプラノ、バイオリン、ピアノ	130
408	令和 5年 1月27日 生涯学習センター	「いずみたく」と昭和の音楽～懐かしい昭和の風景～	ソプラノ、ピアノ、マリンバ&パーカッション	75
409	令和 5年 2月24日 文化会館	「ピアノの詩人」～ショパンの響き～	ピアノ	130
410	令和 5年 3月24日 生涯学習センター	「フルートの世界」～2本のフルートで奏でる春の調べ～	フルート、ピアノ	50
合 計				990

## 17 生涯学習センター指定管理者事業（10・5・2 1-3）生涯学習課

施設名	一般利用数		公的利用・指定管理者利用数		計	
	件数(件)	延べ人数(人)	件数(件)	延べ人数(人)	件数(件)	延べ人数(人)
多目的ホール	355	20,371	238	6,378	593	26,749
体育館	1,518	21,359	201	11,131	1,719	32,490
会議室等	8,081	88,533	5,389	38,336	13,470	126,869
合 計	9,954	130,263	5,828	55,845	15,782	186,108

## 18 ライフステージに対応した学習充実事業（10・5・6 5-3）公民館

### （1）ゆうゆう大学

科目等の区分	学園名・科目名・学生数等	会場	回数 (回)	延べ参加 人数 (人)	
教養科目	中央学園	学生42人	中央公民館ほか	13	437
	北部学園	学生43人	北部公民館ほか	13	522
	東部学園	学生31人	東部公民館ほか	13	334
	初石学園	学生30人	初石公民館ほか	13	334
	南流山学園	学生45人	南流山センターほか	13	496
	おおたかの森学園	学生33人	おおたかの森センターほか	13	393
選択科目	音楽	学生31人	初石公民館ほか	13	341
	健康体操	学生31人	南流山センターほか	13	319
	自然散策	学生29人	東部公民館ほか	13	316
	日本文学	学生23人	おおたかの森センターほか	13	275
	史跡探訪A	学生31人	中央公民館ほか	13	358
	史跡探訪B	学生32人	中央公民館ほか	13	355
	広報テク	学生17人	中央公民館ほか	13	212
	絵手紙	学生28人	北部公民館ほか	13	348
入学式・合同講演会・特別合同講演会	ゆうゆう大学第11期入学式		文化会館	1	213
	ゆうゆう大学第1回合同講演会		文化会館	1	170
	ゆうゆう大学第2回合同講演会		文化会館	1	172
	ゆうゆう大学特別合同講演会		文化会館	1	182
合 計				186	5,777

### （2）体験学習講座

講座名	内 容	会 場	回数 (回)	延べ参加 人数(人)
流山史跡めぐり	流山市の史跡を散策		2	16
流山史跡ガイドウォーキング	身近な戦国時代の城跡を探訪する		2	28
すず虫飼育教室	飼育の説明とすず虫の無料配布	中央公民館	1	27
夏休み親子チャレンジ教室	「紙飛行機を遠くまで飛ばしたい」ほか	中央公民館	2	40
親子チャレンジ教室	UVレジンで作るゼリー☆チャーム	中央公民館	2	18
関東電気保安協会出前講座	電気を通すエナメル線を乾電池に巻き付け電流を流すことにより、電流の力を受けたコイルが回転することを体験することで電気について学習する	中央公民館	1	27
冬休みチャレンジ教室	「アロマキャンドル・アロマワックスバーを作ろう」ほか	中央公民館	3	26
合 計			13	182

## 19 生活課題に対応した学習充実事業（10・5・6 5-4）公民館

### （1）市民教養講座

講座名	内 容	会 場	回数 (回)	延べ参加 人数(人)
東京管区气象台出前講座	東京管区气象台出前講座魅力発見！南極大陸講座～南極の自然と南極観測隊	文化会館	1	101
親子体験講座	「野菜を使ったお菓子作り」ほか	中央公民館	3	39
合 計			4	140

### （2）ホール事業

講座名	内 容	会 場	回数 (回)	延べ参加 人数(人)
バリアフリー演劇鑑賞会	副音声での解説、字幕による案内等により障害のある方も高校演劇を楽しめる	文化会館	1	61

## 20 高校・大学等との連携による学習充実事業（10・5・6 5-5）公民館

### 学校開放講座

内 容	協力校	会 場	回数 (回)	延べ参加 人数 (人)
文化会館舞台ワークショップ	流山高校、流山おおたかの森高校ほか	文化会館	1	192
サイエンス夢工房公開講座		東京理科大学 (野田キャンパス)	新型コロナウイルスの影響により中止	
高校演劇フェスティバル inながれやま20分シアターvol.14	流山高校、東葛飾高校ほか	文化会館	1	215
中学生のための吹奏楽ワークショップ	叡明高等学校吹奏楽部顧問 ほか	文化会館	2	80
合 計			4	487

## 21 民間企業等との連携による学習充実事業（10・5・6 5-6）公民館

### （1）国際理解講座

内 容	会 場	回数 (回)	延べ参加 人数 (人)
日本語講座	中央公民館	34	582

### （2）おもちゃ病院

内 容	会 場	回数 (回)	延べ参加 人数 (人)
おもちゃ病院（中央公民館・南流山福祉会館）	中央公民館ほか	23	162

### (3) 郷土史検定講座

内 容	会 場	回数 (回)	延べ参加人数 (人)
流山の歴史についてのセミナーと検定	中央公民館ほか	6	29

### (4) ホール事業

内 容	会 場	回数 (回)	延べ参加人数 (人)
猪俣猛ジャズオーケストラコンサート	文化会館	新型コロナウイルスの影響により中止	

### (5) 講座開催中の一時保育

内 容	会 場	回数 (回)	延べ保育幼児数 (人)
日本語講座・家庭教育講座などの同伴幼児の保育	中央公民館ほか	5	9

## 2.2 家庭教育事業（10・5・6 5-7）公民館

### (1) 家庭教育講座

地区名・講座名	内 容	会場・学校	回数 (回)	延べ参加 人数(人)
子育てママのセミナー	生後2か月から11か月児と母親対象、スキンシップ・離乳食など（指定管理者と協働）	中央公民館ほか	18	176
子育てパパのセミナー	「パパの作る家庭の味～みそ作り講座～」	中央公民館	2	6
中央地区	「ネット社会とうまくお付き合いするには」～家庭でできるネットゲーム依存の予防と対策～ほか	流山小学校ほか	3	236
北部地区	「親も知りたい！子どもの心とカラダ、そしてこれからの私たちのカラダ」ほか	北部中学校ほか	3	604
東部地区	「思春期の子を持つ親の為の性教育」ほか	東部中学校ほか	2	33
初石地区	「SNSとリアルのはざままで」ほか	常盤松中学校ほか	3	289
南流山地区	「子どもとの向き合い方を考える」ほか	八木中学校ほか	4	837
おおたかの森地区		おおたかの森小学校ほか	新型コロナウイルスの影響により中止	
合同講演会	「子供たちの人間関係～友だち・孤独・コロナ～」	文化会館	1	51
合 計			36	2,232

(2) 子育てサロン

内 容	会 場	回数 (回)	延べ参加人数 (人)
子育てコンサート	文化会館	2	578
ひだまりサロン	中央公民館	19	62
南流山ぼかぼかサロン	南流山福祉会館	11	384
さくらんぼくらぶ	初石公民館	3	38
合 計		35	1,062

(3) ホール事業

地区名・講座名	内 容	会 場	回数 (回)	延べ参加 人数(人)
3校合同ふれあいコンサート	南部中学校、流山小学校、流山北小学校による演奏	文化会館		新型コロナウイルスの影響により中止

23 ICT学習支援事業(10・5・6 5-51) 公民館

パソコン講座・スマートフォン講座

講座名	会 場	回数(回)	延べ参加人数(人)
4月 パソコン教室	中央公民館	2	10
5月 パソコン教室	中央公民館	2	10
6月 パソコン教室ほか	中央公民館	4	16
7月 パソコン教室ほか	中央公民館	4	14
7月 スマートフォン講座	中央公民館	2	9
9月 パソコン教室	中央公民館	2	9
10月 パソコン教室ほか	中央公民館	4	17
11月 パソコン教室	中央公民館	2	10
11月 スマートフォン講座	中央公民館	2	7
12月 パソコン教室	中央公民館	2	10
1月 パソコン教室	中央公民館	2	9
3月 パソコン教室	中央公民館	2	8
3月 スマートフォン講座	中央公民館	2	4
合 計		32	133

24 夏休みの学校開放による「夏休み子ども教室」事業

(10・5・6 5-52) 公民館

学校開放講座

内 容	会 場	回数 (回)	延べ参加人数 (人)
夏休み期間、保護者等が日中働いている小学1~3年生に学校の施設の一部を使用して居場所の提供を行う事業	小山小学校 南流山小学校	26	1,413

## 25 文化会館、公民館等利用状況 公民館

### (1) 通年(359日)

施設名	市民団体等による利用		公民館事業等による利用		計	
	回数(回)	延べ人数(人)	回数(回)	延べ人数(人)	回数(回)	延べ人数(人)
文化会館	5,321	146,687	1,139	11,931	6,460	158,618
市民会館	450	57,180	82	4,849	532	62,029
中央公民館	4,871	89,507	1,057	7,082	5,928	96,589
北部公民館	4,212	47,376	320	6,118	4,532	53,494
東部公民館	3,517	46,227	675	8,384	4,192	54,611
初石公民館	3,526	40,597	540	7,912	4,066	48,509
南流山センター	3,535	47,650	571	9,467	4,106	57,117
おおたかの森センター	3,154	36,688	725	12,824	3,879	49,512
計	23,265	365,225	3,970	56,636	27,235	421,861

### (2) 祝日・月曜

施設名	祝日等開館(15日)		月曜日開館(47日)		計(62日)	
	回数(回)	延べ人数(人)	回数(回)	延べ人数(人)	回数(回)	延べ人数(人)
文化会館	265	11,646	597	5,976	862	17,622
市民会館	26	6,555	38	1,988	64	8,543
中央公民館	239	5,091	559	3,988	798	9,079
北部公民館	143	1,310	403	4,817	546	6,127
東部公民館	118	894	362	4,276	480	5,170
初石公民館	144	1,906	478	5,759	622	7,665
南流山センター	133	2,365	521	6,238	654	8,603
おおたかの森センター	133	1,755	498	6,093	631	7,848
計	936	19,876	2,859	33,159	3,795	53,035

## 26 図書館奉仕事業(10・5・7 2-1) 図書館

### (1) 所蔵資料数

館種別	中央図書館	北部	南流山	木の図書館	初石	森の図書館	こども図書館	合計
図書(冊)	155,168	19,507	72,752	63,453	34,032	164,829	14,306	524,047
視聴覚資料(点)	8,639	174	530	2,688	345	6,835	224	19,435

※電子書籍1,265点はいずれの種別にも含まない。

(2) 受入資料数 (購入及び寄贈)

種別	中央図書館	北 部	南流山	木の図書館	初 石	森の図書館	こども図書館	合 計
図書(冊)	4,822	811	3,205	2,364	1,437	2,639	812	16,090
新聞(紙)	15	7	7	7	7	13	0	56
雑誌(誌)	117	21	39	36	24	96	5	338
視聴覚資料(点)	339			88		112		539

※電子書籍619コンテンツはいずれの種別にも含まない。

(3) 貸出

内容	中央図書館	北 部	南流山	木の図書館	初 石	森の図書館	こども図書館	電子書籍・Web予約	おおたかの森図書ピックアップセンター	合 計
開館日数(日)	299	306	305	305	304	302	302		313	
登録者数(人)	9,326	1,091	10,139	5,572	4,276	10,486	5,474		763	47,127
利用者数(人)	52,064	15,537	66,778	40,391	37,618	66,799	20,674	2,101	32,680	334,642
貸出点数(点)	185,285	42,495	212,695	140,215	124,087	256,030	110,341	2,785	74,449	1,148,382
リクエスト数(件)	19,264	3,104	8,797	9,714	4,542	8,761	1,155	298,791	1,574	355,702

※令和4年12月1日の南流山地域図書館開館に伴い、南流山分館が同年9月30日で休館し、10月1日から11月29日までの期間、南流山図書ピックアップセンターを臨時に開設した。

(4) レファレンス (参考調査) 等

内容	中央図書館	北 部	南流山	木の図書館	初 石	森の図書館	こども図書館	合 計
レファレンス件数(件)	839		157	9		168	117	1,290
文献複写数(枚)	10,139		639	1,448		8,293		20,519

(5) 相互貸借等

(冊)

相互貸借冊数	団体貸出冊数	各駅図書返却ボックス利用冊数	宅配サービス貸出点数
7,689	15,297	142,749	947



## (6) 集会・行事

(人)

集会・行事名	参加人数	備考
おはなし会（中央図書館・毎週水曜日） 48回	381	
赤ちゃんおはなし会（中央図書館） 12回	78	
おはなし会（中央図書館・毎週土曜日） 22回	125	共催：NPO法人ながれやま栗
おはなし会（南流山分館で令和4年10月まで） 10回	83	共催：NPO法人ながれやま栗
赤ちゃんおはなし会（南流山分館で令和4年10月まで） 6回	92	共催：NPO法人ながれやま栗
第2次流山市子どもの読書活動推進計画策定記念講演会 子どもの読書 はじめの一步	15	講師：ハックルベリーブックス 店長 奥山 恵
第2次流山市子どもの読書活動推進計画策定記念事業 世界でひとつだけのパフェをつくろう	24	講師：絵本作家 石崎 なおこ
こどもの読書週間展示 ①ありがとう松岡享子さん ②お話のろうそくシリーズ ③BPM Reading	-	展示期間：令和4年4月1日から5月 29日まで
人形劇のつどい 3回	68	出演：人形劇ピッコロ 人形劇団タップ 人形劇団ふうせん
学校図書館司書研修会 学校図書館と著作権	17	講師：全国学校図書館協議会顧問 森田 盛行
大人のためのおはなし会	28	共催：NPO法人ながれやま栗
図書館子ども教室 電池のひみつ～レモン電池でオルゴールをならそう！～ 2回	26	講師：科学読物研究会会員 坂口 美佳子
夏休みおはなし会スペシャル 2回	74	共催：NPO法人ながれやま栗
図書館活用講座 図書館検索システムを使ってみよう	6	講師：流山市立中央図書館司書
歴史講座（房総名所絵の成立・描かれた房総－渡辺華山の足取りを訪ねて－・明治の風刺絵作家ビゴと千葉の縁） 3回	48	講師：江戸川大学非常勤講師 高橋 覚
東深井小学校 読み聞かせ講座 読み聞かせをはじめよう～子どもと本の世界を結ぶために～	7	講師：流山市立中央図書館司書
古典文学講座 土佐日記から学ぶ 3回	100	講師：江戸川大学名誉教授 佐藤 毅
読書週間展示 ①ピーター・ラビット出版120周年 ②森鷗外・川端康成	-	展示期間：令和4年11月1日から29 日まで
南流山地域図書館・南流山児童センター施設見学会	465	
クリスマスおはなし会	62	共催：NPO法人ながれやま栗
本の貸出福袋	49	49セット貸出
雑誌リサイクル	227	635冊配布
合 計	1,975	

## (7) 刊行物

名 称	備 考
新着図書案内 No.264～No.275	毎月発行
流山市立図書館年報 No.41	1月発行
おすすめの本リスト（2022年・夏）	7月発行

(8) 夜間開館利用状況

実施日数(日)	利用人数(人)	貸出点数(点)
232	31,501	99,895

27 森の図書館指定管理者事業(10・5・7 3-3) 図書館

(1) 集会施設利用状況

利用日数(日)	利用件数(件)	利用人数(人)
313	1,879	21,136

(2) 集会・行事

(人)

集会・行事名	参加人数	備考
おはなし会(毎週水曜日) 50回	215	
おはなし会(毎週土曜日) 50回	382	共催: NPO法人ながれやま栗
赤ちゃんおはなし会 24回	253	共催: NPO法人ながれやま栗
初心者のための野鳥観察 3回	42	講師: 図書館指定管理者
教養講座 おばさん四十八歳小説家になりました	36	講師: 歴史時代小説家 植松 三十里
あかちゃんごろーんあーと撮影会 3回	56	講師: 日本おひるねアート協会認定者 秋山 優美
赤ちゃんのための絵本で子育て 2回	28	講師: 絵本講師養成講座修了者 秋山 優美
We LOVE 利根運河 2回	70	共催: 流山市立博物館友の会
やさしい古文書 18回	478	講師: 東京堂出版 小代 渉
子ども創作教室 センサリートイをつくってあそぼう	20	講師: 図書館指定管理者
バリアフリーおはなし会(手話付きおはなし会)	33	講師: ボランティアグループ にじ
赤ちゃんと一緒にベビーサイン	11	講師: 日本ベビーサイン協会認定マスター インストラクター 牛木 貴恵
スマートフォンカメラ講座 2回	23	講師: プロカメラマン 中川 さとみ
パソコン教室 4回	18	共催: 流山パソコンボランティア
よみきかせ えいご絵本ライブ	53	講師: 英語ソムリエアカデミー 代表 横溝 美由紀
福祉体験学習 もみじ箱で障がい疑似体験	8	
ロボットプログラミングワークショップ ロボット「こくり」を動かしてみよう 2回	30	講師: 図書館指定管理者
夏休み古墳探検一東深井古墳群を探検してみようー 2回	43	講師: 流山市立博物館学芸員
森の図書館劇場(DVD上映会) 2回	48	
雑誌リサイクル 2回	324	936冊配布 ※新型コロナウイルスの影響により延期した 令和3年度分雑誌リサイクルを令和4年9月 に実施
いざという時のために知って安心! 成年後見制度出 前講座	16	講師: 流山市成年後見推進センター 桃井 厚史

(人)

集 会・行 事 名	参加人数	備 考
赤ちゃんと一緒にベビーダンス	16	講師：日本ベビーダンス協会ベビーダンス インストラクター 吉田 里奈
子ども創作教室 ねんどでつくるジャック・オーランタン	20	講師：図書館指定管理者
ハロウィンイベント お菓子のプレゼント	50	
はじめてのヨガ教室	13	講師：全米ヨガライアンス指導者養成講座 修了者 梅澤 ゆき重
教養講座 大杉栄という生き方～没後100年を前に～	29	講師：大杉 豊
人権週間企画展示 人権侵害を考える	—	展示期間：令和4年12月1日から25日まで
クリスマスおはなし会	26	
本の福袋	16	16セット貸出
子ども創作教室 つくってまわそうとぼそう コマとひこうき	11	講師：図書館指定管理者
森流亭チャリティー落語会	45	出演：春風亭吉好
講演会 ビリケンさんの修復	10	講師：文化遺産Lab. 代表 松井 佐織
合 計	2,423	

## 28 木の図書館指定管理者事業（10・5・7 4-2）図書館

集会・行事

(人)

集会・行事名	参加者数	備考
おはなし会	—	新型コロナウイルスの影響により中止
赤ちゃんおはなし会	—	新型コロナウイルスの影響により中止
バースデイおはなし会	24	
教養講座 赤ちゃんと一緒にベビーダンス	6	共催：おおたかの森こども図書館 おおたかの森センター 講師：日本ベビーダンス協会ベビーダンス インストラクター 吉田 里奈
ゲームの日 4回	100	
教養講座 赤ちゃんと一緒にベビーサイン	21	共催：おおたかの森こども図書館 おおたかの森センター 講師：日本ベビーサイン協会認定マスター インストラクター 牛木 貴恵
教養講座 はじめてのレザークラフト キーチェーンをつくろう	10	講師：図書館指定管理者
教養講座 ヒストリーカフェ 大河ドラマ「鎌倉殿の13人」の頃の流山周辺	34	講師：流山市立博物館学芸員
子ども科学創作教室 わゴムで走るクルマをつくろう	49	共催：東部公民館
ロボットプログラミングワークショップ ロボット「こくり」を動かしてみよう！	19	講師：図書館指定管理者
第8回おばけ集会	20	
雑誌リサイクル 2回	236	632冊配布 ※新型コロナウイルスの影響により延期した令和3年度分雑誌リサイクルを令和4年9月に実施
シネマトーク&映画上映会 劇場版岩合光昭の世界ネコ歩き あるがままに、水と大地のネコ家族	13	
木の図書館脱出ゲーム 碑文の謎からの脱出	18	
子ども創作教室 木の工房 親子でチャレンジ！ マクラメフェザーのキーホルダー	16	共催：東部公民館 講師：図書館指定管理者
教養講座 認知症サポーター養成講座	7	講師：流山市東部地域包括支援センター 崎尾 直子・西田 麻希子
クリスマスおはなし会スペシャル	56	共催：東部公民館
図書館の福袋【お正月編】	30	30セット貸出
子ども創作教室 木の工房 第11回 紙飛行機競技会	30	共催：東部公民館
大人のためのおはなし会	12	共催：東部公民館
教養講座 折紙で作るハーバリウムボールペン	10	講師：図書館指定管理者
合計	711	

## 29 おおたかの森子ども図書館指定管理者事業（10・5・7 5-2）図書館

集会・行事

(人)

集会・行事名	参加者数	備考
よつばぐみ（赤ちゃん向け）おはなし会 12回	205	
おおたかの森ひろば 10回	266	共催：おおたかの森センター おおたかの森児童センター
こどもの読書週間展示 絵本で見る知るSDGs	—	展示期間：令和4年4月23日から5月12日まで
こどもアートワークスペシャル 大人かわいいキウイチャーム	20	講師：フェイクスイーツ作家 秋山 ちなみ
わんわん読書会 8回	65	協力：日本動物病院協会 共催：おおたかの森センター おおたかの森小学校区学童クラブ
赤ちゃんと一緒にベビーダンス	6	共催：木の図書館 講師：日本ベビーダンス協会ベビーダンス インストラクター 吉田 里奈
赤ちゃんと一緒にベビーサイン	21	共催：木の図書館 講師：日本ベビーサイン協会認定マスター インストラクター 牛木 貴恵
おおたかの森キッズフェスタ	1,100	共催：おおたかの森センター おおたかの森小学校区学童クラブ
講演会 動物愛護と命の授業	39	共催：おおたかの森センター おおたかの森小学校区学童クラブ 講師：児童書作家 今西 乃子 松岡 駿
ロボットプログラミングワークショップ ロボット「こくり」を動かしてみよう！	17	講師：図書館指定管理者
こどもアートワーク スライムでアクアリウムをつくろう	30	講師：図書館指定管理者
よみきかせ えいご絵本ライブ！ 2回	97	講師：英語ソムリエアカデミー 代表 横溝 美由紀
こどもアートワークスペシャル おいしそうなフォークパスタをつくろう	8	講師：フェイクスイーツ作家 秋山 ちなみ
おおたかキッズ ちょっとはやめのクリスマス	600	共催：おおたかの森センター おおたかの森小学校区学童クラブ
福ブック	18	18セット貸出
こどもアートワーク 絵具ぺたぺた！オリジナルエコバッグをつくろう	20	講師：図書館指定管理者
こどもアートワークスペシャル 軽量粘土でつくるLEDでひかる！マカロンタワー	7	講師：フェイクスイーツ作家 秋山 ちなみ
合計	2,519	

### 30 南流山地域図書館指定管理者事業（10・5・7 6-2）図書館

集会・行事

(人)

集会・行事名	参加者数	備考
おはなし会 8回（毎月第2・第4金曜日）	106	
おはなし会 7回（毎月第1・第3土曜日）	183	共催：NPO法人ながれやま栗
赤ちゃんおはなし会 4回	52	共催：NPO法人ながれやま栗
オープニングイベント SDGs 南流山クリーンアップ作戦	50	
オープニングイベント 樹脂粘土で作る☆フェイクスイーツ	111	講師：フェイクスイーツ作家 秋山 ちなみ
フェイクスイーツ ボンボンショコラマグネットをつくろう	41	講師：フェイクスイーツ作家 秋山 ちなみ
SDGs こどもワークショップ ネクタイでつくる プレゼントギフト	3	共催：南流山児童センター
雑誌リサイクル	255	396冊配布
ほっこりおはなし会	50	
合計	851	

### 3.1 博物館活動事業（10・5・8 1-7）博物館

#### (1) 教育普及事業

##### ア 博物館子ども教室

(人)

名 称	実施日	参加人数
こどもの日スペシャル 勾玉を作ろう！	令和 4年 5月 5日	31
土器の拓本で葉を作ろう！	令和 4年 5月 7日	41
草花あそびをしてみよう！	令和 4年 6月 4日	8
土器を洗ってみよう！	令和 4年 7月 2日	46
ニイニイゼミの羽化を観察しよう！	令和 4年 7月23日	15
みりん学講座	令和 4年 8月 3日	11
鏡を作ってみよう！	令和 4年 8月19日	16
貝アクセサリーを作ろう！	令和 4年 8月26日	23
甲冑を着てみよう！	令和 4年 9月 3日	42
煎茶教室	令和 4年11月 5日	※
木の実工作	令和 4年12月 3日	16
昔の印刷機で年賀状を作ろう！	令和 4年12月18日	4
勾玉を作ろう！	令和 5年 2月 4日	23
茶道教室	令和 5年 3月 4日	8
合 計		284

※新型コロナウイルスの影響により中止

##### イ 寺子屋講座

(人)

名 称	実施日	参加人数
くずし字超入門—ひらがな編—	令和 4年 4月16日	9
吉野家日記から江戸時代の生活を学ぶ (6)	令和 4年 4月26日	7
考古学入門—野々下貝塚を歩く—	令和 4年 5月21日	9
考古学入門—考古学って何だろう？—	令和 4年 6月18日	11
吉野家日記から江戸時代の生活を学ぶ (7)	令和 4年 6月30日	6
歴史街歩き—流鉄の廃線跡と車庫見学—	令和 4年 7月16日	27
地図で見るおたかの森の移り変わり	令和 4年 8月 6日	12
古文書講座入門	令和 4年 9月17日	13
吉野家日記から江戸時代の生活を学ぶ (8)	令和 4年 9月30日	6
歴史街歩き—利根運河・深井地区—	令和 4年10月15日	14
歴史街歩き—平和台・鱈ヶ崎の景観と文化財—	令和 4年11月19日	16
吉野家日記から江戸時代の生活を学ぶ (9)	令和 4年11月30日	7
考古学入門—出土品の整理作業をやってみよう—	令和 4年12月17日	9
考古学入門—埴輪について学ぼう—	令和 5年 1月21日	29
考古学入門—貝塚について考えてみよう①—	令和 5年 2月18日	7
吉野家日記から江戸時代の生活を学ぶ (10)	令和 5年 2月28日	4
考古学入門—貝塚について考えてみよう②—	令和 5年 3月18日	6
合 計		192

## ウ 共催・協働事業

(人)

名 称	実施日	参加人数
木の図書館共催事業 ヒストリーカフェ 大河ドラマ「鎌倉殿の13人」の頃の流山周辺	令和 4年 7月 9日	34
合 計		34

## エ 講師派遣

(人)

期 日	派 遣 先	内 容	参加者数
令和 4年 4月27日	流山小学校6年生	講義・体験「流山の古代」	169
令和 4年 4月28日	流山市文化会館（中央公民館）	史跡めぐり	10
令和 4年 5月21日	株式会社NHK文化センター柏支社	講義「流山市域における縄文集落一貝塚から読み解く」	5
令和 4年 5月23日 ・24日	小山小学校6年生	講義・体験「流山の古代」	243
令和 4年 6月 5日	流山おおたかの森駅前観光情報センター(管理運営特定非営利活動法人 グローバルながれやま)	講義・見学「国登録有形文化財 秋元家住宅土蔵の内部をさぐる」	22
令和 4年 6月13日	江戸川台小学校6年生	講義・体験「流山の古代」	106
令和 4年 6月17日	新川小学校6年生	講義・体験「流山の古代」	62
令和 4年 6月24日	ゆうゆう大学南流山学園	講義「流山の昔を訪ねて」	46
令和 4年 6月28日	東深井小学校6年生	講義・体験「流山の古代」	94
令和 4年 7月 8日	関東地方ESD活動支援センター	講義「気候変動による影響と対策に関する学びと実践」	169
令和 4年 7月12日	八木南小学校6年生	講義・体験「流山の古代」	45
令和 4年 7月26日	小山小学校・南流山小学校	夏休み子ども教室「勾玉づくり・はにわを作ろう」	25
令和 4年 7月28日	守谷市教育委員会生涯学習課	一茶双樹記念館見学	10
令和 4年 8月 2日	小山小学校・南流山小学校	夏休み子ども教室「勾玉づくり・はにわを作ろう」	42
令和 4年 8月10日	小山小学校・南流山小学校	夏休み子ども教室「かがく教室」	53
令和 4年 8月20日	森の図書館	夏休み古墳探検	26
令和 4年 8月28日	森の図書館	夏休み古墳探検	17
令和 4年 9月22日	ゆうゆう大学	ゆうゆう大学選択クラス「広報テク」講座	16
令和 4年10月 1日	利根運河交流館	歴史散策「流山市立博物館学芸員と歩く利根運河」	13
令和 4年10月 4日	ゆうゆう大学北部学園	講義「流山の昔を訪ねて」	37
令和 4年10月25日	流山市文化会館（中央公民館）	史跡めぐり	10
令和 4年11月 1日	千葉県生涯大学校東葛飾学園	講義「流山の災害史・流鉄流山線の歴史」	6
令和 4年11月 3日	流山おおたかの森駅前観光情報センター(管理運営特定非営利活動法人 グローバルながれやま)	見学・見学「秋元家住宅土蔵～蔵の内側を探る～」	20



期 日	派 遣 先	内 容	参加者数
令和 4年11月 8日	ゆうゆう大学中央学園	講義「流山の昔を訪ねて」	42
令和 4年11月 9日	ゆうゆう大学東部学園	講義「流山の昔を訪ねて」	33
令和 4年11月10日	ゆうゆう大学初石学園	講義「流山の昔を訪ねて」	30
令和 4年11月20日	流山おおたかの森駅前観光情報センター(管理運営特定非営利活動法人グローバルながれやま)	見学「赤城神社本殿内見学と本町の七福神をめぐる」	10
令和 4年12月 2日	ゆうゆう大学おおたかの森学園	講義「流山の昔を訪ねて」	29
令和 4年12月 6日	おおたかの森小学校3年生	講義「ちょっと昔の道具」	251
令和 5年 1月26日	向小金小学校3年生	講義「ちょっと昔の道具」	58
令和 5年 2月21日	江戸川台小学校3年生	講義「ちょっと昔の道具」	141
令和 5年 2月23日	利根運河交流館	見学「利根運河で富士塚めぐり」	15
令和 5年 3月22日	鱈ヶ崎小学校3年生	講義「ちょっと昔の道具」	106
令和 5年 3月26日	流山稲門会(早稲田大学OB会流山支部)	講演「流山小学校—地域とともに150年—」	82
合 計			2,043

オ 博物館実習

(人)

実施期間	対 象	受入れ人数
令和 4年 8月24日 ～ 9月 1日	大学4年生 (7校)	7

## (2) 収集保管事業

区 分	件数 (件)	点数 (点)	内 容
受贈資料	16	72	民俗資料・写真等
借用資料	16	138	民俗資料・考古資料等
貸出資料	3	26	民俗資料・写真等
寄託資料	3	609	古文書等
資料閲覧・撮影・掲載	38	162	古文書・写真・民俗資料等
合 計	76	1,007	

## (3) 調査研究事業

名 称	期 間
企画展「流山小学校－地域とともに150年－」事前調査	令和 4年 4月～令和 4年 7月
小展示「昔の道具～100年前にタイム・トリップ～」事前調査	令和 4年 4月～令和 4年12月
企画展「近世流山の13枚」事前調査	令和 4年 4月～令和 5年 3月

## (4) 刊行物

(部)

名 称	部 数
流山市立博物館年報 No.44	250
博物館講座案内パンフレット	15,000
博物館だより (第1号)	1,000
博物館だより (第2号)	1,000
企画展「流山小学校－地域とともに150年－」展示解説	2,200

## (5) 観覧者数

(人)

個 人	団 体	合 計
20,439	(36) 2,328	22,767

※団体は20人以上、( )内の数字は団体数

## (6) 企画展開催事業

(人)

企画展開催	実施期間	観覧人数
利根運河通水130周年記念展 「We Love 利根運河～歴史と自然と友の会 のあゆみ～」※	令和 4年 4月 1日 ～ 5月 8日	2,170
企画展「流山小学校―地域とともに150年―」	令和 4年 7月16日 ～11月13日	10,852
小展示「昔の道具～100年前にタイム・トリップ～」	令和 5年 1月21日 ～ 3月12日	3,237
合 計		16,259

※共催事業として実施

## (7) 企画展関連事業

(人)

名 称	実施日	会場	参加人数	
利根運河通水130周年記念展「We Love 利根運河～歴史と自然と友の会のあゆみ～」	紙芝居「ムルデルさんの涙～利根運河はこうしてつくられた～」	令和 4年 4月16日	おおたかの森ホール会議室	14
	紙芝居「ムルデルさんの涙～利根運河はこうしてつくられた～」	令和 4年 4月17日	図書館会議室	19
	紙芝居「ムルデルさんの涙～利根運河はこうしてつくられた～」	令和 4年 5月 5日	森の図書館 和室	15
	展示解説会	令和 4年 4月29日	博物館第2展示室	9
	講演会「運河開削前の地形」・古墳の森の植物観察会	令和 4年 5月 4日	森の図書館視聴覚室、東深井古墳の森公園	41
企画展「流山小学校―地域とともに150年―」	展示解説会	令和 4年 7月23日	博物館第2展示室	19
	展示解説会	令和 4年 8月20日	博物館第2展示室	12
	展示解説会	令和 4年 9月24日	博物館第2展示室	5
	流山本町まち巡り&展示解説会	令和 4年10月23日	流山本町、博物館第2展示室	24
	流山本町まち巡り&展示解説会	令和 4年11月 6日	流山本町、博物館第2展示室	17
合 計			175	

## 3 2 一茶双樹記念館及び杜のアトリエ黎明指定管理者事業

(10・5・8 1-10) 博物館

## (1) 一茶双樹記念館入館者数 (人)

施設使用者	入館者数
1,756	11,473

(2) 杜のアトリエ黎明利用状況

展示 (件)	講座 (件)	創作 (件)	その他 (件)	利用件数合計 (件)	利用日数 (日)	入館者数 (人)
3	21	0	3	27	308	7,994

事業名	開催日数 (日)	参加数 (人)
呈茶	12	476
邦楽コンサート (紅葉コンサート)	4	85
スマホカメラ講座	12	91
水彩画教室	12	83
俳句教室	18	137
茶道講座	24	169
七夕まつり	13	196
プリザーブドフラワー作品展	3	36
消しゴムはんこ作り講座	1	11
新選組まつり	12	175
スマホ・水彩画作品展	5	149
秋まつり	1	358
ひなまつりうさぎ飾り作り講座	4	26
水彩画教室・スマホカメラ講座受講生作品展	6	149
季節の菊飾り	21	676
一茶双樹寄席	1	52
流山白みりん美食プログラム	2	67
新春企画展 (双樹亭)	12	406
新春企画展 (アトリエ)	12	305
流山エレクトロカル17	8	473
ひなまつり (双樹亭)	23	1,909
ひなまつり (アトリエ)	23	1,268
つるし雛作り講座	4	26
俳句大会	212	423
計	445	7,746

3.3 市史編さん活動事業 (10・5・8 2-2) 博物館

(1) 市史編さん審議会運営事業

回	実施日	議 題
1	令和 4年 7月21日	ア 令和3年度流山市史編さん事業報告について イ 令和4年度流山市史編さん事業について ウ 『流山市史研究』の投稿規定について エ その他
2	令和 4年12月15日	ア 会長・副会長の選出について イ 令和4年度流山市史編さん事業について ウ 『流山市史研究』の投稿規定について エ 『流山市史研究』の投稿原稿について オ 流山市文化財保存活用地域計画について カ その他

## (2) 古文書講座

前期

(人)

内 容	実 施 日	参加人数
坂川の改修工事と周辺の村々①	令和 4年11月13日	23
坂川の改修工事と周辺の村々②	令和 4年11月20日	24
坂川の改修工事と周辺の村々③	令和 4年11月27日	23
合 計		70

後期

(人)

内 容	実 施 日	参加人数
大奥 江島生島事件の影響①	令和 5年 2月12日	19
大奥 江島生島事件の影響②	令和 5年 2月19日	17
大奥 江島生島事件の影響③	令和 5年 2月26日	19
合 計		55

## (3) 刊行物

(部)

『恩田家文書目録(2)』	200
--------------	-----

### 3 4 青少年主張大会運営事業(10・5・9 2-1)生涯学習課

実施日	会 場	発表者数(人)	観客数(人)
令和 4年 9月28日	文化会館	13(中学生 10 高校生 3)	415

### 3 5 姉妹都市少年スポーツ交流事業(10・5・9 2-4)生涯学習課 補助対象事業

団体名	交流時期・場所	参加人数(人)
流山市少年野球連盟	令和 4年 7月23日～ 7月25日 内浦野球場(石川県能登町)	流山市 35 能登町 52

### 36 青少年健全育成団体運営事業（10・5・9 2-5）生涯学習課

団体名	会員数等	主な活動
流山市青少年育成会議	24団体	令和 4年11月23日 青少年健全育成推進大会 （文化会館） 令和 4年12月19日～12月23日 青少年を健全に育てる 運動啓発標語・ポスター入選作品展示（市役所） 令和 5年 1月21日 親子たこあげ大会 （ほっとプラザ下花輪） 令和 5年 2月12日 研修会（生涯学習センター）
流山市青少年相談員連絡協議会	70人	令和 4年 7月30日～ 8月 1日 チャレンジキャンプ （国立信州高遠青少年自然の家） 令和 4年11月23日 東葛飾地区少年の日・地域のつどい 大会（鎌ヶ谷市民体育館） 令和 5年 2月 4日 チャレンジゲームin流山 （生涯学習センター）
流山市子ども会育成連絡協議会	105人	めざせ！あそびの達人（全8回・生涯学習センター他） みんなであそぼう！（全4回・生涯学習センター他） 令和 4年12月18日 書き初め大会（生涯学習センター）
流山市ボーイスカウト・ ガールスカウト連絡協議会	5団体	令和 4年 7月～8月 夏季キャンプ 令和 5年 1月21日 親子たこあげ大会協力

### 37 げんき村キャンプ場運営管理事業（10・5・9 3-1）生涯学習課

施設利用状況

日帰り利用		宿泊利用		計	
件数（件）	人数（人）	件数（件）	人数（人）	件数（件）	人数（人）
124	1,375	79	565	203	1,940

### 38 青少年関連団体補助事業（10・5・10 1-2）生涯学習課

（1）補助団体

団体名	会員数（人）	主な活動
流山市青少年指導センター 補導員連絡協議会	138	支部パトロール ※合同パトロール、県下一斉パトロール、広域列車 パトロール、納涼祭等パトロール
流山市学校警察連絡協議会	47	情報交換、講演会、研修会

※新型コロナウイルスの影響により、合同パトロール、県下一斉パトロール、広域列車パトロールは中止。  
納涼祭等パトロールは一部中止。

（2）街頭補導状況

区分	午前	午後	薄暮	夜間	合計
実施回数（回）	273	266	34	83	656
延べ従事者数（人）	769	697	86	264	1,816

## (3) 補導件数

(人)

行為	対象者		小学生		中学生		高校生		その他		計	合計
	男	女	男	女	男	女	男	女	男	女		
喫煙・飲酒			1		1		2		4			4
夜遊び												
自転車(無灯火、二人乗りなど)	6		8	1	8	4	20	5	42	10		52
その他	62	31	36	20	55	24			153	75		228
計	99		66		92		27		199	85		284

その他：帰宅指導及びぐ犯・不良行為のうち行為別項目に該当しないすべて

## 39 青少年相談事業(10・5・10 2-1)生涯学習課

(人)

相談内容	対象者		小学生		中学生		高校生		その他		計	合計
	男	女	男	女	男	女	男	女	男	女		
非行関係												
学校関係	2	1	1		5	5	1	3	9	9		18
家庭関係	5					1			5	1		6
その他		2		1	8		19	1	27	4		31
計	10		2		19		24		41	14		55

## 40 青少年社会環境浄化事業(10・5・10 2-2)生涯学習課

実施期間等	事業名称	会場等
令和4年6月～8月	納涼祭等パトロール	市内4地区で開催
第1回：令和4年6月29日 第2回：令和5年2月1日	流山市青少年社会環境浄化推進委員会	生涯学習センター
令和4年8月25日	第1回地区活動実行委員会	文化会館
令和4年9月20日～10月6日	第2回地区活動実行委員会 「店舗調査及び店舗利用状況調査」	9中学校、福祉会館、公民館、自治会館
令和4年11月11日	第3回地区活動実行委員会 「活動のまとめ・講演会」	文化会館

#### 4 1 文化財保護推進事業（10・5・11 1-2）博物館

##### （1）文化財審議会運営事業

実施日	議 題
令和 4年 8月 4日	(1) 令和3年度流山市文化財保護事業報告について (2) 令和4年度流山市文化財保護事業について (3) 流山市文化財の保護に関する条例の改正について (4) 市指定候補文化財について (5) 国登録有形文化財「秋元家住宅土蔵」について (6) 文化財保存活用地域計画について (7) その他
令和 4年11月25日	(1) 会長・副会長の選出について (2) 流山市文化財保存活用地域計画について (3) 市指定候補文化財について (4) その他
令和 5年 3月28日	(1) 市指定候補定文化財について (2) 流山市文化財保存活用地域計画について (3) その他

##### （2）文化財保存活用地域計画策定事業

実施日	議 題
令和 4年 7月14日	(1) 利根運河関連文化財群（六所神社・旧割烹新川屋本館等）視察 (2) 小金牧関連文化財群（野馬土手・オランダ観音等）視察
令和 4年10月20日	(1) 小金牧関連文化財群（松ヶ丘野馬土手等）視察 (2) 八木地区関連文化財群（旧長福寺・思井熊野神社等）視察
令和 4年11月 4日	(1) 流山市文化財保存活用地域計画構成案について (2) 構成文化財群について (3) 文化財の保存活用における現状と課題について
令和 5年 3月16日	(1) 流山市文化財保存活用地域計画(案)について (2) その他

##### （3）流山市内の指定文化財

(件)

区分	県 指 定		市指定				国登録
	有形文化財	民俗文化財	有形文化財	無形文化財	民俗文化財	記念物	建造物
指定物件数	1	1	33	1	7	3	6



(4) 文化財調査

事業名	実施場所	実施期間	内容
岡徳商店調査	流山市加六丁目	令和 4年 4月 8日	岡徳商店の店舗及び倉庫の部分について文化財調査を行った。
前ヶ崎宝蔵院仏像調査	流山市前ヶ崎	令和 4年 4月14日～ 令和 5年 3月31日	宝蔵院所有の仏像の修理を実施した。
流鉄旧本社資料調査	流山市流山1丁目	令和 4年 5月17日	流鉄旧本社に残されていた戦前・戦後期の文書や図面などの資料を調査した。
千疋屋（眼鏡・時計店）調査	流山市加六丁目	令和 4年 6月 2日	千疋屋の店舗及び住居部分について、文化財調査を行った。
柏飛行場分廠建物調査	流山市駒木台	令和 4年 9月24日	旧陸軍航空廠立川支廠柏分廠の鉄筋コンクリート造のガス庫2棟について、建築調査を柏市文化課と合同で実施した。
市野谷天神社建物調査	流山市市野谷	令和 4年12月21日	移転する市野谷天神社の拝殿・幣殿・本殿覆屋の調査及び本殿の調査を行った。
諏訪神社本殿・幣殿・拝殿調査	流山市駒木	令和 4年12月21日	諏訪神社本殿・幣殿・拝殿の県指定文化財申請に向けて、玉垣や建物の調査を行った。
市内おびしゃ行事調査	流山市西深井他	令和 5年 1月 7日～ 令和 5年 1月28日	市内各所で実施されているおびしゃ行事の内容や聞き取り調査を行った。
市野谷天神社建物調査	流山市市野谷	令和 5年 2月11日～ 令和 5年 3月31日	移転が計画されている市野谷天神社の拝殿・幣殿・本殿覆屋の平面図・断面図・立面図の作図及び現況調査を行った。

(5) 文化財普及（教育普及）

(人)

事業名	場所等	実施日	参加人数
インターンシップ (江戸川大学・流山北高校)	流山市立博物館、埋蔵文化財整理室(加) 他	令和 4年 8月 1日～ 8月 5日 令和 5年 1月25日・ 1月27日	7
職場体験学習	博物館・埋蔵文化財整理室(加)	令和 4年10月12日 令和 5年 1月13日・ 25日・ 27日	15
合	計		22

## (6) 文化財普及(看板・説明看板)

(基)

名称	設置場所	設置日	数量
文化財看板(塔・カ石・道標)	流山市加一丁目1225番地の6 (流山市立博物館)	令和 4年 9月30日	1
文化財説明看板(流山5丁目庚申塔)	流山市流山5丁目506地先	令和 5年 3月31日	1

## (7) 文化財普及(共催事業)

(人)

名称	実施場所	実施期間	参加人数
利根運河交流館・流山おおたかの森情報センター・森の図書館共催事業 ビリケンさん スタンプラリー	流山市立博物館、利根運河交流館、流山おおたかの森情報センター、森の図書館	令和 5年 3月 7日～ 令和 5年 3月31日	1,232
利根運河交流館・流山おおたかの森情報センター・森の図書館共催事業関連企画「利根運河ビリケンさんの修復」	森の図書館	令和 5年 3月26日	10

## (8) 市指定文化財支援

補助金名	補助事業名	伝承地・所有者	実施日
流山市指定文化財保存等事業補助金	大しめ縄保存棟補修事業	流山6丁目赤城神社	令和 4年 6月19日～ 令和 4年 9月15日
	大しめ縄行事保存事業	流山6丁目赤城神社	令和 4年10月 9日 (※)
	ヅンガラ餅行事保存事業	三輪野山三輪茂侶神社	令和 5年 1月 8日 (※)
	鱒ヶ崎おびしゃ行事保存事業	鱒ヶ崎 雷神社	令和 5年 1月15日 (※)
	根郷浅間神社「富士塚」樹木剪定修景復元事業	流山1丁目浅間神社	令和 5年 2月20日～ 令和 5年 3月 1日
流山市国・県文化財保存等事業補助金	国登録有形文化財「笹屋土蔵」土蔵1階観音扉・外壁修理事業	個人	令和 4年12月 1日～ 令和 5年 1月20日

※新型コロナウイルスの影響により、行事を縮小して実施

(9) 無形文化財衣装等修繕

保存会名	補助事業名	実施内容	所有者	実施期間
赤城保存会	地域の伝統行事のための伝承事業	流山の祭囃子、神楽等で使用する太鼓類、獅子頭、お面の修理及び衣装を新調した。	赤城保存会	令和 4年 5月 1日～ 令和 5年 2月28日
鱈ヶ崎おびしゃ行事保存会	地域の伝統行事のための伝承事業	鱈ヶ崎おびしゃ行事に使用する衣装の仕立て直しを実施した。	鱈ヶ崎おびしゃ行事保存会	令和 4年 5月 1日～ 令和 5年 2月28日

(10) 埋蔵文化財保護事業

ア 周知の埋蔵文化財包蔵地の確認・事前相談など (件)

窓口での包蔵地の確認・開発等の事前相談件数	1,417
開発指導要綱等に基づく事前協議件数	79
書面による確認・協議件数	27

イ 周知の埋蔵文化財包蔵地内での土木工事の届出 (通知) (件)

種 別	受理 件数	協議中	指 導			取下げ
			発掘調査	工事立会	慎重工事	
文化財保護法 第93条 (民間開発届出)	54	1	7	15	30	1
文化財保護法 第94条 (公共工事通知)	4	0	0	4	0	0

4 2 指定等文化財保存活用整備事業 (10・5・11 1-55) 博物館

名 称	内 容
国登録有形文化財「秋元家住宅土蔵」保存修復工事	国登録有形文化財「秋元家住宅土蔵」の一般公開に向けた外観部の保存修復工事を進めた。

### 4.3 埋蔵文化財調査事業（10・5・11 2-4）博物館

#### （1）発掘調査

No	遺跡名	所在地	発掘期間	面積 (調査面積/開発面積)	時代・概要	備考
1	加村台遺跡N地点	流山市加一丁目 1226-31他	令和 4年 5月10日 ～ 5月20日	上層確認 25㎡/234㎡	弥生時代 古墳時代 平安 近世	確
2	西初石1丁目 遺跡(5)-3	流山市上新宿345- 1の一部 他	令和 4年 7月19日 ～ 9月26日	上層本調査 495㎡	縄文時代	本
3	深井城跡（第4 次）	流山市西深井字三 ノ割220-1の一部 他	令和 4年 7月27日 ～ 8月19日	上層確認 95㎡/943.02㎡	中世	確
4	加村台遺跡N地点	流山市加一丁目 1226-31 他	令和 4年 8月24日 ～ 9月16日	本調査 45㎡	弥生時代 古墳時代 平安 近世	本
5	野々下貝塚 (4)	流山市野々下1- 171-1 他	令和 4年10月 4日 ～10月24日	上層確認 51㎡/501.24㎡	縄文時代	確
6	上新宿野馬土 手(8)	流山市上新宿大字 宿後339番地	令和 4年11月 2日 ～11月21日	上層確認 30㎡/216㎡	近世	確
7	深井城跡（第4 次）	流山市西深井字三 ノ割220-1の一部 他	令和 4年12月 5日 ～12月23日	本調査 62.7㎡	中世	本
8	青田御料野馬 土手(7)	流山市駒木台390- 5 他	令和 5年 2月20日 ～ 2月28日	上層確認 9㎡/85.35㎡	近世	確
9	三輪野山八幡 前遺跡B地点6	流山市三輪野山四 丁目3番57の一部	令和 5年 2月28日 ～ 3月 7日	上層確認 9㎡/84.25㎡	縄文時代 古墳時代 平安時代 近世	確

備考欄について

※確＝確認調査 確本＝確認・本調査 本＝本発掘調査

※国・県補助対象事業：No.1・3・5・6・8・9

※県補助対象事業：No.2・4

※民間発掘調査会社実施事業：No.7

## (2) 整理・報告書刊行

遺跡名	面積	時代・概要	整理内容	報告書
三輪野山遺跡群	発掘調査対象面積約21ha	縄文時代～近世	出土遺物の洗浄・復元及び図面整理等	未定
西平井・鱈ヶ崎遺跡	発掘調査対象面積約9.4ha	縄文時代～近世	出土遺物の洗浄・復元及び図面整理等	未定
大畔中ノ割遺跡	発掘調査対象面積約3.1ha	縄文時代～近世	出土遺物の洗浄・復元及び図面整理等	未定
令和3年度市内遺跡	市内遺跡	縄文時代～近世	令和 5年 3月報告書刊行	

## (3) 出土資料分析・保存処理

名称	内容
西深井七ノ割遺跡A地点出土金属製品保存処理業務委託(その2)	西深井七ノ割遺跡A地点から出土した金属製品(鉄製品)の劣化を防ぐために、保存処理業務を委託した。
石器石材鑑定業務委託	市内の遺跡から出土した石器について、石材鑑定業務を委託した。
大畔中ノ割遺跡出土炭化材樹種同定及び年代測定業務委託	大畔中ノ割遺跡から出土した炭化材について、樹種同定及びAMS年代測定法による年代測定の業務委託を実施した。
大畔中ノ割遺跡出土炭化材樹種同定業務委託	大畔中ノ割遺跡から出土した炭化材について、樹種同定の業務委託を実施した。

## 4.4 埋蔵文化財整理室及び収蔵庫整備事業(10・5・11 2-57) 博物館

委託業務名	業務委託内容	契約期間
八木整理室移転業務委託	市内に点在する整理室の集約化を図るため、八木南小学校4階にある八木整理室1教室分の資料を、鱈ヶ崎整理室(東洋学園大学旧校舎)へ移転するための業務委託を実施した。	令和 4年 8月 1日 ～ 令和 4年 8月26日

## 4.5 新設中学校(大畔地区)発掘調査事業(10・5・11 2-58) 博物館

委託業務名	面積	時代・概要	業務委託内容	契約期間
大畔中ノ割遺跡整理・報告書刊行業務委託	約20,000㎡	旧石器時代・縄文時代～近世・近代集落跡	出土遺物の洗浄・復元・写真・図面整理、原稿執筆及び報告書 刊行	令和 4年 9月 9日 ～ 令和 6年 9月30日

#### 46 おおたかの森ホール指定管理者事業(10・5・12 1-2)生涯学習課

施設名	一般利用数		公的利用・指定管理者利用数		計	
	件数(件)	延べ人数(人)	件数(件)	延べ人数(人)	件数(件)	延べ人数(人)
ホール	1,640	48,857	450	5,725	2,090	54,582
スタジオ等	3,549	37,818	261	1,301	3,810	39,119
合計	5,189	86,675	711	7,026	5,900	93,701

#### 47 保健体育事務管理事業(10・6・1 2-1)学校教育課

日本スポーツ振興センター災害共済加入状況

区分	小学校	中学校	合計
加入児童・生徒数 (人)	12,966	4,908	17,874

#### 48 学校保健検診事業(10・6・1 2-2)学校教育課

児童・生徒定期健康診断状況 (人)

検査項目	児童	生徒	合計
聴力検査	8,863	3,255	12,118
眼科検診	12,635	4,643	17,278
耳鼻咽喉科検診	12,621	4,666	17,287
歯科検診	12,556	4,616	17,172
内科検診	12,920	4,891	17,811
尿検査	12,953	4,856	17,809
心臓検診	2,421	1,681	4,102

#### 49 体力向上推進事業(10・6・1 3-1)指導課

大会名	実施日
市内小学校陸上競技大会	5月19日
小学校ミニバスケットボール大会	10月27日・11月2日

50 みんなのスポーツ活動推進事業（10・6・2 1-2）スポーツ振興課  
コミュニティスポーツフェスティバル2022 (人)

実施日	会場	参加人数
令和4年5月15日	流山おおたかの森駅南口都市広場	262

51 健康・体づくり活動事業（10・6・2 1-3）スポーツ振興課  
(1) 健康ジョギング講習会

実施日	会場	回数(回)	参加人数(人)
通年 (毎週日曜日早朝)	東深井地区公園	48	2,034
	八木北小学校	46	3,467
	総合運動公園	47	3,947
	南流山小学校	46	1,309
	東小学校	48	684
合計		235	11,441

(2) コミュニティスポーツのつどい (人)

名称	会場	参加人数
歩こう会ほか	県立柏の葉公園 他13会場	515

(3) ウォータービクス講習会

期間	種目	期日	回数(回)	参加人数(人)
夏季	ウォータービクス	令和4年7月20日・22日 ・27日・29日 8月3日・5日・10日・12日	8	67

52 スポーツ講習会・大会開催事業（10・6・2 1-4）スポーツ振興課  
(1) スポーツ講習会

種目	実施日	会場	回数(回)	参加人数(人)
ジュニアスポーツ指導者講習会	令和4年12月10日	キッコーマンアリーナ	1	約40

(2) 第30回流山ロードレース大会

実施日	種目	会場	参加人数(人)
令和4年11月6日	10km	キッコーマンアリーナ	1,660

(3) ながれやまスポーツフェスタ

実施日	名称	会場	参加人数(人)
令和4年12月10日	ながれやまスポーツフェスタ2022	キッコーマンアリーナ	約540

(4) 第56回流山市民スポーツ大会

実施期間	種目	会場	参加人数(人)
令和4年4月～ 令和5年2月	陸上競技 他19競技	キッコーマンアリーナほか	5,205

(5) 第72回千葉県民体育大会・第73回千葉県民体育大会冬季大会

実施期間	種 目	会 場	参加人数(人)
令和 4年 7月 ～ 令和 5年 3月	陸上競技 他39競技	千葉県総合スポーツセンターほか	261

(6) スポーツボランティアの活用 (人)

実施日	内容	会 場	参加人数
通年	流山市スポーツボランティアの登録を募集	スポーツ振興課	個人：76人 団体：9団体
令和 4年 5月15日	コミュニティスポーツフェスティバル	流山おおたかの森駅南口都市広場	13
令和 4年11月 6日	流山ロードレース大会	キックマン アリーナ	33
令和 4年12月10日	ながれやまスポーツフェスタ	キックマン アリーナ	13

(7) ユニバーサルスポーツ用具借出状況

用 具 名	貸出件数(件)
グラウンド・ゴルフ用具	18
その他のユニバーサルスポーツ用具	86
合 計	104

5.3 学校体育施設利用促進事業(10・6・2 1-5) スポーツ振興課

開放学校数(校)	利用区分	利用件数(件)	参加者数(人)
26	校庭・体育館	13,956	546,559
1	プール(東小学校)	—	2,452

5.4 トップアスリート交流事業(10・6・2 1-53) スポーツ振興課

(1) トップアスリート交流会

実施日	内容	会 場	参加人数(人)
令和 4年 7月29日 ・30日	寺村美穂氏水泳教室・講演会	・セントラルウェルネスクラブ 流山おおたかの森 ・流山市文化会館	教室：35 講演会：約100

5.5 生涯スポーツ指導者の育成と活用事業(10・6・2 2-1) スポーツ振興課

対 象	研修会(回)	会 議(回)
スポーツ推進委員	0	9
コミュニティスポーツリーダー	1	8
合 計	1	17



## 56 体育施設維持管理事業（10・6・3 1-1）スポーツ振興課

### （1）流山スポーツフィールド管理業務

種 目	利 用 件 数 (件)	利 用 人 数 (人)
少年サッカー	267	26,645
ソフトボール	78	3,045
少年野球	32	730
グラウンド・ゴルフ他	87	1,716
合 計	464	32,136

### （2）おおたかの森スポーツフィールド管理業務

種 目	利 用 件 数 (件)	利 用 人 数 (人)
少年サッカー	29	242
ソフトボール	3	44
少年野球	305	21,582
グラウンド・ゴルフ他	75	571
合 計	412	22,439

### （3）東部スポーツフィールド管理業務

種 目	利 用 件 数 (件)	利 用 人 数 (人)
少年サッカー	105	10,880
ソフトボール	6	106
グラウンド・ゴルフ他	179	2,985
合 計	290	13,971

57 流山市民総合体育館ほか7体育施設指定管理者事業

(10・6・3 1-4) スポーツ振興課

(1) 総合運動公園体育館管理業務 (人)

名 称	利 用 人 数
メインアリーナ	67,414
サブアリーナ	44,881
武道場	43,800
弓道場	6,591
トレーニングルーム	34,571
ランニングコース	2,846
会議室	24,599
合 計	224,702

(2) 総合運動公園屋外体育施設管理業務

名 称	利 用 件 数 (件)	利 用 人 数 (人)
運動公園野球場	235	9,668
運動公園庭球場	35,916	172,377
合 計	36,151	182,045

(3) 河川敷野球場管理業務

名 称	利 用 件 数 (件)	利 用 人 数 (人)
江戸川河川敷緑地野球場	4,788	177,947

(4) 市民プール管理業務 (人)

名 称	利 用 人 数
流山市民プール	4,969
北部市民プール	5,741
合 計	10,710

(5) 柔道場管理業務

名 称	利 用 件 数 (件)	利 用 人 数 (人)
北部柔道場	1,172	19,189
南部柔道場	1,661	23,730
合 計	2,833	42,919

### 58 学校給食事務管理事業（10・6・5 2-1）学校教育課

区 分	学校数 (校)	給食形態	年間実施基準回数 (回)	給食費(月額) (円)
小学校	17	完全給食	183	4,300
中学校	10	完全給食	183	5,100

### 59 コミュニティプラザ指定管理者事業（10・6・6 1-2）スポーツ振興課 コミュニティプラザ年間利用者数（人）

区 分	利用人数
和室	11,681
体育室	39,254
会議室A	10,432
会議室B	4,248
会議室C	4,833
研修室	4,876
視聴覚室	1,575
屋外テニス場	17,881
屋内テニス場	6,745
プール	8,780
合 計	110,305

## サ 放射能対策事業

(円)

No	区分	所属課名	事業名	業務内容	令和4年度 決算額①	①の財源内訳			
						国庫 支出金	県 支出金	賠償金	一般財源
1	A	クリーンセンター	クリーンセンター放射能対策事業	放射能濃度測定業務	1,870,000	1,787,500	0	0	82,500
環境部 計					1,870,000	1,787,500	0	0	82,500
2	B	健康増進課	放射線に係る健康相談事業	中学生以下の子どもを持つ保護者、妊婦の方を対象とした医師による放射線に係る健康相談 (令和4年度職員向け講座実施)	30,000	0	0	0	30,000
健康福祉部 計					30,000	0	0	0	30,000
3	C	農業振興課	農業振興対策事業	放射能濃度測定システム点検・校正	231,000	0	0	0	231,000
経済振興部 計					231,000	0	0	0	231,000
合計					2,131,000	1,787,500	0	0	343,500

### 区分別決算額及び財源内訳

(円)

区分	事業費	国庫支出金	県支出金	賠償金	一般財源
A 焼却灰等の処理等に係る経費	1,870,000	1,787,500	0	0	82,500
B 健康相談等に係る経費	30,000	0	0	0	30,000
C その他の経費	231,000	0	0	0	231,000
合計	2,131,000	1,787,500	0	0	343,500

※令和4年度には、179,118円の賠償金が歳入されていますが、令和4年度事業には充当されないため、表には含まれません。

※一般財源343,500円には、特別交付税を含みます。

## シ 新型コロナウイルス感染症対策事業

(円)

No	所属課名	事業名	令和4年度 決算額①	①の財源内訳				
				国庫 支出金	県 支出金	地方債	その他 の歳入	一般財源
1	財産活用課	新型コロナウイルス感染症対策事業（財産活用課）	521,730	0	0	0	0	521,730
総務部 計			521,730	0	0	0	0	521,730
2	市民課	新型コロナウイルス感染症対策事業（市民課）	878,092	0	0	0	0	878,092
3	市民課	新型コロナウイルス感染症対策事業（市民課ワクチン接種証明分）	430,732	430,732	0	0	0	0
市民生活部 計			1,308,824	430,732	0	0	0	878,092
4	社会福祉課	新型コロナウイルス感染症対策事業（社会福祉課 住居確保給付金分）	2,622,000	2,162,250	0	0	0	459,750
5	社会福祉課	新型コロナウイルス感染症対策事業（社会福祉課 生活困窮者自立支援金分）	21,981,033	12,598,000	0	0	0	9,383,033
6	社会福祉課	新型コロナウイルス感染症対策事業（社会福祉課 臨時特別給付金分）	521,448,358	521,348,358	0	0	0	100,000
7	社会福祉課	新型コロナウイルス感染症対策事業（社会福祉課 福祉会館分）	2,438,946	0	0	0	0	2,438,946
8	高齢者支援課	新型コロナウイルス感染症対策事業（高齢者支援課 生活支援分）	20,896,162	0	0	0	0	20,896,162
9	高齢者支援課	新型コロナウイルス感染症対策事業（高齢者支援課 高齢者施設分）	53,540	0	0	0	0	53,540
10	介護支援課	新型コロナウイルス感染症対策事業（介護支援課 高齢者施設等検査分）	4,329,600	0	0	0	0	4,329,600
11	介護支援課	新型コロナウイルス感染症対策事業（介護支援課 介護サービス事業所支援分）	68,850,000	0	0	0	0	68,850,000
12	障害者支援課	新型コロナウイルス感染症対策事業（障害者支援課 事業所支援分）	37,560,000	0	0	0	0	37,560,000
13	健康増進課	新型コロナウイルス感染症対策事業（健康増進課）	330,125,200	7,233,728	1,889,399	0	7,500,000	313,502,073
14	健康増進課	新型コロナウイルス感染症対策事業（健康増進課 ワクチン接種分）	1,536,277,895	1,533,453,790	1,094,000	0	598,257	1,131,848
健康福祉部 計			2,546,582,734	2,076,796,126	2,983,399	0	8,098,257	458,704,952

(円)

No	所属課名	事業名	令和4年度 決算額①	①の財源内訳				
				国庫 支出金	県 支出金	地方債	その他 の歳入	一般財源
15	子ども家庭課	新型コロナウイルス感染症対策事業（児童措置分）	32,494,056	32,494,056	0	0	0	0
16	子ども家庭課	新型コロナウイルス感染症対策事業（子ども家庭課 生活支援分）	150,044,179	123,182,515	0	0	0	26,861,664
17	子ども家庭課	新型コロナウイルス感染症対策事業（子ども家庭課 母子等福祉分）	100,457,485	100,457,485	0	0	0	0
18	保育課	新型コロナウイルス感染症対策事業（保育課）	124,781,867	32,722,000	0	0	0	92,059,867
子ども家庭部 計			407,777,587	288,856,056	0	0	0	118,921,531
19	商工振興課	新型コロナウイルス感染症対策事業（商工振興課）	241,596,863	0	0	0	180,000,000	61,596,863
20	商工振興課	新型コロナウイルス感染症対策事業（商工振興課 グループ提案型売上アップ・プロジェクト応援事業分）	2,393,400	0	0	0	0	2,393,400
経済振興部 計			243,990,263	0	0	0	180,000,000	63,990,263
21	まちづくり推進課	新型コロナウイルス感染症対策事業（まちづくり推進課）	6,511,000	0	0	0	0	6,511,000
まちづくり推進部 計			6,511,000	0	0	0	0	6,511,000
22	議会事務局	新型コロナウイルス感染症対策事業（議会事務局）	44,264	0	0	0	0	44,264
議会事務局 計			44,264	0	0	0	0	44,264
23	教育総務課	新型コロナウイルス感染症対策事業（教育総務課）	16,270,217	10,597,349	5,404,000	0	0	268,868
教育総務部 計			16,270,217	10,597,349	5,404,000	0	0	268,868
24	学校教育課	新型コロナウイルス感染症対策事業（学校教育課 保健衛生分）	17,289,852	7,761,000	16,000	0	0	9,512,852
25	指導課	新型コロナウイルス感染症対策事業（指導課）	163,916	0	0	0	0	163,916
学校教育部 計			17,453,768	7,761,000	16,000	0	0	9,676,768
26	生涯学習課	新型コロナウイルス感染症対策事業（生涯学習課 生涯学習センター分）	635,531	0	0	0	0	635,531
27	公民館	新型コロナウイルス感染症対策事業（公民館 南流山センター分）	998,909	0	0	0	0	998,909

(円)

No	所属課名	事業名	令和4年度 決算額①	①の財源内訳				
				国庫 支出金	県 支出金	地方債	その他 の歳入	一般財源
28	公民館	新型コロナウイルス 感染症対策事業 (公民館)	924,793	0	0	0	0	924,793
29	図書館	新型コロナウイルス 感染症対策事業 (図書館)	284,267	0	0	0	0	284,267
生涯学習部 計			2,843,500	0	0	0	0	2,843,500
30	消防総務課	新型コロナウイルス 感染症対策事業 (消防総務課)	73,336	0	0	0	0	73,336
31	消防防災課	新型コロナウイルス 感染症対策事業 (消防防災課)	1,285,717	0	0	0	0	1,285,717
32	中央消防署	新型コロナウイルス 感染症対策事業 (中央消防署)	1,201,200	0	0	0	0	1,201,200
消防本部 計			2,560,253	0	0	0	0	2,560,253
合計			3,245,864,140	2,384,441,263	8,403,399	0	188,098,257	664,921,221

※一般財源には、新型コロナウイルス感染症対応地方創生臨時交付金を充当しているものがあります。

## ス 物価高騰支援事業

(円)

No	所属課名	事業名	令和4年度 決算額①	①の財源内訳				
				国庫 支出金	県 支出金	地方債	その他 の歳入	一般財源
1	社会福祉課	物価高騰支援事業 (社会福祉課)	844,551,187	716,890,187	0	0	0	127,661,000
健康福祉部 計			844,551,187	716,890,187	0	0	0	127,661,000
2	子ども家庭課	物価高騰支援事業 (子ども家庭課 生活支援分)	41,412,847	0	0	0	0	41,412,847
3	子ども家庭課	物価高騰支援事業 (子ども家庭課 母子等福祉分)	46,516,010	0	0	0	0	46,516,010
子ども家庭部 計			87,928,857	0	0	0	0	87,928,857
4	商工振興課	物価高騰支援事業 (商工振興課 小規模事業者持続化促進分)	3,842,000	0	0	0	0	3,842,000
5	商工振興課	物価高騰支援事業 (商工振興課 運送事業者継続支援事業補助金)	17,647,945	0	0	0	0	17,647,945
6	農業振興課	物価高騰支援事業 (農業振興課 高生産推進分)	10,907,200	0	0	0	0	10,907,200
7	農業振興課	物価高騰支援事業 (農業振興課 認定農業者支援分)	3,220,600	0	0	0	0	3,220,600
経済振興部 計			35,617,745	0	0	0	0	35,617,745
8	環境政策課	物価高騰支援事業 (環境政策課)	45,904,000	0	0	0	0	45,904,000
環境部 計			45,904,000	0	0	0	0	45,904,000
9	まちづくり推進課	物価高騰支援事業 (まちづくり推進課)	4,850,000	0	0	0	0	4,850,000
まちづくり推進部 計			4,850,000	0	0	0	0	4,850,000
合計			1,018,851,789	716,890,187	0	0	0	301,961,602

※一般財源には、新型コロナウイルス感染症対応地方創生臨時交付金を充当しているものがあります。



# セ 主な国・県補助金を受けて実施した事業

## 1 国庫支出金 社会資本整備総合交付金

計画名	対象事業	事業年度	個別事業名	担当課	令和4年度 決算額①	①の内訳			その他 特定財源	一般財源
						国庫支出金	うち社会資本	県支出金		
1	社会資本整備総合交付金(防災・安全) 千葉県地域住宅整備計画 安全ストック形成事業	R3~R4	耐震改修促進事業	建築住宅課	13,214,000	6,205,000	6,205,000	2,566,000		4,443,000
2	流山市宅地耐震化推進事業(防災・安全)	R3~R4	宅地耐震化推進事業	宅地課	2,673,000	1,336,500	1,336,500			1,336,500
3	社会資本整備総合交付金 安心・安全に暮らせる住環境の向上 (地域住宅計画(流山市地域)四期)	R30~R4	市営住宅整備事業	建築住宅課	12,060,400	6,030,000	6,030,000	6,000,000		30,400
4	都市構造再編集中支援事業 南流山駅周辺地区	R1~R4	児童館・児童センター整備事業	子ども家庭課	571,677,251	128,510,000	97,700,000	312,200,000		130,967,251
5	都市構造再編集中支援事業 初石駅周辺地区	R29~R8	新たな賑わい空間創出事業	みどりの課	346,352,200	128,773,000	56,520,000	131,200,000		86,379,200
		R26~R10	初石駅施設整備事業	まちづくり推進課	58,978,544	19,100,000	19,100,000		5,350,000	34,528,544
		R2~R6	防災施設整備事業	防災危機管理課	13,520,700	4,200,000	4,200,000	3,600,000		5,720,700
6	社会資本整備総合交付金(防災・安全) 流山市都市防災事業計画	R2~R6	公営備蓄整備事業	防災危機管理課	22,555,028	300,000	300,000	2,595,000		19,660,028
		R4	洪水ハザードマップ作成事業	河川課	3,072,300	900,000	900,000			2,172,300
7	社会資本整備総合交付金(防災・安全) 安心・安全な流山市都市公園の整備	R4~R8	安心安全な公園づくり事業	みどりの課	90,715,700	6,180,000	6,180,000	5,500,000		79,035,700
		R25~R10	名都借跡緑道拡充改良事業	道路建設課	319,103,075	150,782,000	150,782,000	114,900,000		53,421,075
		R22~R7	交差点改良事業	道路建設課	16,913,207	6,587,000	6,587,000	7,700,000		2,626,207
8	社会資本整備総合交付金(防災・安全) 流山市の安心・安全な通学路の整備	R22~R9	区画道路改良事業	道路建設課	9,552,005	880,000	880,000	700,000		7,972,005
		R2~R7	都市計画道路3・4・19号大車美田線道路改良事業	道路建設課	6,243,000	2,530,000	2,530,000	2,000,000		1,713,000
		R2~R8	都市計画道路3・4・9号南流山名都借跡道路改良事業	道路建設課	14,416,149	5,830,000	5,830,000	4,700,000		3,886,149
9	社会資本整備総合交付金(防災・安全) だれもが安心して暮らせる災害に強い千葉県づく	R30~R4	雨水排水施設整備事業	河川課	9,057,000	3,500,000	3,500,000	3,100,000		2,457,000
		R26~R4	道路維持補修事業	道路管理課	406,962,300	12,949,000	12,949,000	143,200,000		251,413,300
		合計			1,917,065,859	483,992,500	380,929,500	5,161,000	734,800,000	687,762,359



## (2) 特別会計

- ・ 介護保険特別会計
- ・ 国民健康保険特別会計



数値等については、特段の記載がない限り、令和4年度末の数値を表記してあります。



## ア 介 護 保 険

### 1 介護保険事務管理事業（1・1・1 2-1）介護支援課

第1号被保険者数 (人)

年齢区分	前年度末現在	当年度中増	当年度中減	今年度末現在
65歳以上75歳未満	21,960			20,612
75歳以上	24,801			26,256
(内)外国人被保険者	132			140
(内)住所地特例被保険者	287			287
合 計	46,761	2,091	1,984	46,868

### 2 介護保険料賦課徴収事業（1・2・1 1-1）介護支援課

保険料収納状況

区 分		調定額 (円)	収入済額 (円)	不納欠損額 (円)	収入未済額 (円)	収納率 (%)
現年度分	特別徴収	2,920,234,500	2,927,683,300	0	△ 7,448,800	100.00
	普通徴収	278,611,500	267,320,991	0	11,290,509	95.81
	小 計	3,198,846,000	3,195,004,291	0	3,841,709	99.63
滞納繰越分	普通徴収	29,675,371	11,864,346	3,121,842	14,689,183	39.92
合計	特別徴収	2,920,234,500	2,927,683,300	0	△ 7,448,800	100.00
	普通徴収	308,286,871	279,185,337	3,121,842	25,979,692	90.43
	合 計	3,228,521,371	3,206,868,637	3,121,842	18,530,892	99.09

※現年度分特別徴収の収入済額に含まれる還付未済額7,448,800円を差し引いて収納率を算出。  
 ※現年度分普通徴収の収入済額に含まれる還付未済額 393,500円を差し引いて収納率を算出。  
 ※滞納繰越分普通徴収の収入済額に含まれる還付未済額 17,100円を差し引いて収納率を算出。

### 3 介護認定審査事業（1・3・1 1-1）介護支援課

介護度別認定者数 (人)

区 分		要支援1	要支援2	要介護1	要介護2	要介護3	要介護4	要介護5	合計	
年度末認定者数		1,280	875	2,169	1,584	1,128	1,056	791	8,883	
内 訳	第1号被保険者	1,270	866	2,131	1,536	1,106	1,038	763	8,710	
	再 掲	65歳～75歳未満	104	78	204	171	113	82	85	837
		75歳以上	1,166	788	1,927	1,365	993	956	678	7,873
	第2号被保険者	10	9	38	48	22	18	28	173	

#### 4 保険給付費（2款）介護支援課

##### 介護給付・予防給付

区 分	件数 (件)	日数 (延べ回数)	費用 (円)	給付額 (円)
居宅(介護予防)サービス	212,234	932,188	7,875,948,335	7,017,439,595
訪問サービス	74,096	619,860	2,524,833,309	2,221,067,028
内訳				
訪問介護	20,807	508,809	1,598,081,014	1,406,557,995
訪問入浴介護	1,169	5,585	79,455,579	69,434,863
訪問看護	10,378	68,387	418,238,475	367,894,158
訪問リハビリテーション	3,230	37,079	121,539,201	106,961,368
居宅療養管理指導	38,512		307,519,040	270,218,644
通所サービス	31,667	256,410	2,295,501,798	2,024,091,115
内訳				
通所介護	22,762	206,641	1,773,704,369	1,569,571,150
通所リハビリテーション	8,905	49,769	521,797,429	454,519,965
短期入所サービス	4,891	55,918	566,687,145	499,285,534
内訳				
短期入所生活介護	4,580	53,615	534,981,122	471,639,524
短期入所療養介護 (介護老人保健施設)	311	2,303	31,706,023	27,646,010
福祉用具・住宅改修サービス	40,330		636,958,930	560,426,170
内訳				
福祉用具貸与	39,062		545,929,410	480,712,065
福祉用具購入費	625		22,027,825	19,351,205
住宅改修費	643		69,001,695	60,362,900
特定施設入居者生活介護	5,082		1,084,620,489	945,223,084
介護予防支援・居宅介護支援	56,168		767,346,664	767,346,664
地域密着型(介護予防)サービス	7,303		1,229,031,312	1,086,989,224
定期巡回・随時対応型訪問介護看護	659		114,476,672	100,122,036
地域密着型通所介護	3,504		229,062,348	202,269,059
認知症対応型通所介護	148		15,577,495	14,019,675
小規模多機能型居宅介護	617		129,094,426	114,277,317
認知症対応型共同生活介護	1,439		427,792,818	378,725,107
地域密着型介護老人福祉施設入居者生活介護	678		232,503,844	206,837,684
複合型サービス(看護小規模多機能型居宅介護)	258		80,523,709	70,738,346
施設サービス	12,184		3,810,022,519	3,365,259,774
介護老人福祉施設	9,182		2,744,620,269	2,428,694,482
介護老人保健施設	2,817		986,411,052	867,578,260
介護療養型医療施設	62		23,067,912	20,160,807
介護医療院	123		55,923,286	48,826,225

区 分	件数 (件)	日数 (延べ回数)	費用 (円)	給付額 (円)
特定入所者(介護予防)サービス費	12,647			182,924,449
食費	6,255			78,827,323
内訳				
介護老人福祉施設	3,859			53,639,949
介護老人保健施設	937			13,667,469
介護療養型医療施設	13			30,090
介護医療院	16			473,240
地域密着型介護老人福祉施設 入所者生活介護	357			4,707,640
短期入所生活介護	1,053			6,258,950
短期入所療養介護 (介護老人保健施設)	20			49,985
居住費(滞在費)	6,392			104,097,126
内訳				
介護老人福祉施設	3,943			80,426,500
介護老人保健施設	942			4,284,379
介護療養型医療施設	13			2,485
介護医療院	18			60,645
地域密着型介護老人福祉施設 入所者生活介護	358			8,577,304
短期入所生活介護	1,098			10,736,459
短期入所療養介護 (介護老人保健施設)	20			9,354
高額介護サービス	22,963			316,317,710
高額医療合算介護サービス	1,515			51,472,330
支払審査手数料	230,166			11,508,300
合 計	499,012	932,188	12,915,002,166	12,031,911,382

## 5 地域支援事業費(3款)介護支援課

### (1) 介護予防・日常生活支援サービス事業

区 分	件数 (件)	日数 (延べ回数)	費用 (円)	給付額 (円)
訪問型サービス	3,432	17,637	61,179,320	53,714,538
通所型サービス	6,564	33,412	199,582,058	176,436,142
介護予防・日常生活支援サービス計画	6,171		29,403,927	29,403,927
高額事業費	179			861,498
審査支払手数料	16,157			807,850
合 計	32,503	51,049	290,165,305	261,223,955

(2) 流山市高齢者なんでも相談室（地域包括支援センター）の設置状況

名 称	住 所
北部高齢者なんでも相談室 (東深井小・江戸川台小学校区)	流山市江戸川台東2-19
北部西高齢者なんでも相談室 (西深井小・新川小学校区)	流山市大字中野久木421 特別養護老人ホーム花のいろ内
中部高齢者なんでも相談室 (常盤松中・西初石中・おおぐろの森中学校区 ※おおたかの森中学校区の一部)	流山市下花輪409-6 東葛病院附属診療所内
南部高齢者なんでも相談室 (南部中・南流山中学校区 ※おおたかの森中学校区の一部)	流山市平和台2-1-2 流山市ケアセンター2階
東部高齢者なんでも相談室 (東部中・八木中学校区 ※おおたかの森中学校区の一部)	流山市野々下2-488-5 特別養護老人ホームあざみ苑内



# イ 国民健康保険

## 1 被保険者管理事業（1・1・1 3-1）保険年金課

### （1）被保険者の加入状況

区 分	令和4年度末現在			年 間 平 均	
	常住人口	国 保	加入割合	国 保	一世帯当たり 被保険者数
世 帯 数	世帯 88,718	世帯 21,195	% 23.9	世帯 21,795	
人 口	人 209,935	人 30,859	% 14.7	人 31,976	人 1.47

### （2）被保険者の異動状況

資格取得	転入	社保離脱	生保廃止	出生	後期高齢者離脱	その他	合 計
	人 2,550	人 5,390	人 65	人 97	人 1	人 138	人 8,241
資格喪失	転出	社保加入	生保開始	死亡	後期高齢者加入	その他	合 計
	人 2,117	人 4,532	人 136	人 225	人 2,318	人 296	人 9,624
増 減	433	858	△ 71	△ 128	△ 2,317	△ 158	△ 1,383

### （3）被保険者の内訳

区分	前年度末現在 A	本年度末現在	構成割合	対前年度 B	増減率 (B/A)
一般被保険者	人 32,242	人 30,859	% 100.00	人 △ 1,383	% △ 4.3
退職被保険者	0	0	0.00	0	—
総 数	32,242	30,859	100.0	△ 1,383	△ 4.3

介護保険第2号被保険者	9,554	9,420	/	△ 134	△ 1.4
-------------	-------	-------	---	-------	-------

## 2 レセプト点検事業（1・1・1 3-2）保険年金課

### 過誤調整の状況

資格点検によるもの		内容点検によるもの		合 計	
件 数	金 額	件 数	金 額	件 数	金 額
件 1,728	円 29,557,003	件 1,636	円 11,779,902	件 3,364	円 41,336,905

### 3 国保料賦課収納事業（1・2・1 1-1）保険年金課

#### （1）総括

区 分		現年賦課分	滞納繰越分	合 計
		円	円	円
調定額 (A)	医療	2,421,456,060	257,164,510	2,678,620,570
	支援	655,038,140	66,911,520	721,949,660
	介護	232,770,400	35,444,163	268,214,563
	小計	3,309,264,600	359,520,193	3,668,784,793
収入済額 (B)	医療	2,308,664,751	108,623,822	2,417,288,573
	支援	624,013,273	28,469,533	652,482,806
	介護	217,588,593	14,044,745	231,633,338
	小計	3,150,266,617	151,138,100	3,301,404,717
不納欠損額	医療		17,553,631	17,553,631
	支援		4,184,474	4,184,474
	介護		2,227,045	2,227,045
	小計		23,965,150	23,965,150
収入未済額	医療	112,791,309	130,987,057	243,778,366
	支援	31,024,867	34,257,513	65,282,380
	介護	15,181,807	19,172,373	34,354,180
	小計	158,997,983	184,416,943	343,414,926
収納割合 (B) / (A)		%	%	%
	医療	95.34	42.24	90.24
	支援	95.26	42.55	90.38
	介護	93.48	39.62	86.36
小計	95.20	42.04	89.99	

還付未済額 (※1)		円	円	円
	医療	8,316,248	122,269	8,438,517
	支援	784,589	8,306	792,895
	介護	340,363	16,325	356,688
小計	9,441,200	146,900	9,588,100	
収納率 (※2)		%	%	%
	医療	95.00	42.19	89.93
	支援	95.14	42.54	90.27
	介護	93.33	39.58	86.23
小計	94.91	42.00	89.72	

※1…収入済額に含まれる、被保険者へ還付すべき金額。

※2…収入済額から還付未済額を差し引いて算出。（(B) - 還付未済額） / (A)）

(2) 現年賦課分の内訳

区 分		一般被保険者分	退職被保険者等分 (※1)	合計
		円	円	円
調定額 (A)	医療	2,421,456,060		2,421,456,060
	支援	655,038,140		655,038,140
	介護	232,770,400		232,770,400
	小計	3,309,264,600		3,309,264,600
収入済額 (B)	医療	2,308,664,751		2,308,664,751
	支援	624,013,273		624,013,273
	介護	217,588,593		217,588,593
	小計	3,150,266,617		3,150,266,617
収入未済額	医療	112,791,309		112,791,309
	支援	31,024,867		31,024,867
	介護	15,181,807		15,181,807
	小計	158,997,983		158,997,983
収納割合 (B) / (A)		%	%	%
	医療	95.34		95.34
	支援	95.26		95.26
	介護	93.48		93.48
小計	95.20		95.20	

還付未済額 (※2)		円	円	円
	医療	8,316,248		8,316,248
	支援	784,589		784,589
	介護	340,363		340,363
小計	9,441,200		9,441,200	
収納率 (※3)		%	%	%
	医療	95.00		95.00
	支援	95.14		95.14
	介護	93.33		93.33
小計	94.91		94.91	

※1…令和4年度中に退職被保険者はなし。

※2…収入済額に含まれる、被保険者へ還付すべき金額。

※3…収入済額から還付未済額を差し引いて算出。( (B) - 還付未済額 ) / (A) )

(3) 納付方法別の収納状況

区分	口座振替	年金特徴	自主納付	職員徴収	合計
金額	円 1,425,502,800	円 162,834,500	円 1,712,780,917	円 286,500	円 3,301,404,717
割合	% 43.18	% 4.93	% 51.88	% 0.01	% 100.00

(4) 口座振替の加入状況

区 分	令和3年度末	令和4年度末
加入世帯数	世帯 8,800	世帯 8,434
加入割合	% 40.33	% 39.79

\*国保加入世帯 21,195世帯（令和5年3月末）

(5) 不納欠損額

区 分	消滅時効によるもの		執行停止によるもの		合 計	
	件数	金 額	件数	金 額	件数	金 額
国民健康保険料	件 491	円 22,443,150	件 33	円 1,522,000	件 524	円 23,965,150

4 出産育児一時金事業（2・4・1 1-1）保険年金課

出産育児一時金支給状況

1件当たり支給額	支給件数	支給済額合計
420,000円	件	円
（産科医療補償制度未加入分娩機関での出産：408,000円）	97	40,546,380

5 葬祭費事業（2・5・1 1-1）保険年金課

葬祭費支給状況

1件当たり支給額	支給件数	支給済額合計
円	件	円
50,000	215	10,750,000

6 国保人間ドック・脳ドック助成事業（5・2・1 1-3）保険年金課

人間ドック及び脳ドック施設利用券の状況

利用券発行件数 A	請 求 件 数 B				保険者負担額	利用率 (B/A)
	人間ドック (9か所)	脳検査 (3か所)	脳ドック (4か所)	合計		
件	件	件	件	件	円	%
1,399	932	188	150	1,270	30,150,000	90.8

( ) 内は実施医療機関数

## 7 あんま・はり等助成事業（5・2・1 1-6）保険年金課

あんま・マッサージ・指圧・はり及びきゅう施設利用券の状況

指定施設数	施設利用券		利用助成金	
	申請件数	交付枚数	使用枚数	交付金額
か所	件	枚	枚	円
54	349	7,262	3,119	1,559,500

1枚当たり500円

## 8 貸付基金の不納欠損状況 保険年金課

区 分	時効の援用		債権放棄		計	
	件数	金額	件数	金額	件数	金額
出産費資金貸付基金	0	0	0	0	0	0
高額療養費資金貸付基金	0	0	0	0	0	0
強制執行費用	0	0	0	0	0	0
計	0	0	0	0	0	0

## 9 療養給付費返納金（不当利得）不納欠損額 保険年金課

件 数	金 額
件	円
69	815,301



# 繼 統 費 精 算 報 告 書





経 統 統 費 算 精 報 告 書

一 般 会 計

款	項	事業名	全 体 計 画										実 績										比 較									
			年度			左の財源内訳			支出済額			左の財源内訳			年割額と支出済額の差			左の財源内訳			年割額と支出済額の差			左の財源内訳								
			年割額(A)	特定財源		一般財源	国県支出金	地方債	その他	支出済額(B)	国県支出金	地方債	その他	一般財源	国県支出金	地方債	その他	(C) = (B) - (A)	国県支出金	地方債	その他	(C) = (B) - (A)	国県支出金	地方債	その他							
				円	円																					円	円	円	円	円	円	円
2	1	全庁LAN整備事業(文字データ移行調査業務委託)	3	1,179,000	1,179,000			1,178,100	1,178,000			100				△ 900	△ 1,000															
			4	1,609,000	1,609,000			1,608,200	1,608,000			200				△ 800	△ 1,000															
			計	2,788,000	2,788,000			2,786,300	2,786,000			300				△ 1,700	△ 2,000															
			3	932,000	932,000			931,700	931,000			700				△ 300	△ 1,000															
2	2	全庁LAN整備事業(標準システム移行調査業務委託(住民記録区分))	4	11,352,000	11,352,000			11,352,000	11,352,000																							
			計	12,284,000	12,284,000			12,283,700	12,283,000			700				△ 300	△ 1,000															
			3	330,000	330,000			330,000	330,000																							
			4	770,000	770,000			770,000	770,000																							
2	2	固定資産(家屋)評価補助事業	計	1,100,000	1,100,000			1,100,000	1,100,000			1,100,000																				
			3	2,549,000	2,549,000			2,548,700	2,548,700							△ 300																
			4	2,053,000	2,053,000			2,052,600	2,052,600							△ 400																
			計	4,602,000	4,602,000			4,601,300	4,601,300			4,601,300				△ 700																
3	3	児童センター整備事業(建設工事・工事監理業務委託)	2	103,000,000	31,723,000	56,800,000	14,477,000	43,928,000	9,023,000	27,800,000			7,105,000			△ 59,072,000	△ 22,700,000															
			3	412,000,000	107,864,000	243,100,000	61,036,000	58,973,600	37,864,000	16,700,000			4,409,600			△ 353,026,400	△ 70,000,000															
			4	103,000,000	27,033,000	60,700,000	15,267,000	513,974,000	123,510,000	299,400,000			91,064,000			410,974,000																
			計	618,000,000	166,620,000	360,600,000	90,780,000	616,875,600	170,397,000	343,900,000			102,578,600			△ 1,124,400	△ 16,700,000															
4	4	新型コロナウイルス感染症対策事業(健康増進課 ワクチン接種分)(常設集団接種会場運営業務委託)	3	126,979,000	126,979,000			85,797,778	85,797,778						△ 41,181,222	△ 41,181,222																
			4	118,539,000	118,539,000			159,719,472	159,719,472						41,180,472	41,180,472																
			計	245,518,000	245,518,000			245,517,250	245,517,250			245,517,250				△ 750	△ 750															
			3	11,798,600	11,798,600			11,798,600	11,798,600																							

款	項	事業名	年度	全体計画						実績						比較					
				左の財源内訳			支出済額(B)	左の財源内訳			年別額と支出済額の差(C)=(B)-(A)	左の財源内訳			左の財源内訳						
				特定財源		一般財源		特定財源		一般財源		特定財源		一般財源	特定財源		一般財源				
				年別額(A)	国庫支出金	地方債	その他	国庫支出金	地方債	その他	国庫支出金	地方債	その他	国庫支出金	地方債	その他					
4	1	利根軍河地区ツリーズム環境整備事業(旧朝倉街旧屋本館及び旧蔵蔵附工事前編設計等業務委託)	3	3,000,000	1,460,000	1,300,000	240,000	2,207,700	1,500,000	600,000		107,700	△ 792,300	40,000	△ 700,000		△ 132,300				
	2	生茂緑地に関する図書作成事業	4	12,000,000	1,000,000	9,800,000	1,200,000	12,656,600	1,000,000	900,000		10,756,600	656,600	△ 8,900,000		9,556,600					
	計		15,000,000	2,460,000	11,100,000	1,440,000	14,864,300	2,500,000	1,500,000		10,864,300	△ 135,700	40,000	△ 9,600,000		9,424,300					
8	4	生茂緑地に関する図書作成事業	2	5,000,000			5,000,000	4,059,000				4,059,000	△ 941,000				△ 941,000				
	3	都市計画費	3	3,500,000			3,500,000	1,584,000				1,584,000	△ 1,916,000				△ 1,916,000				
	4	土木費	4	1,500,000			1,500,000	1,837,000				1,837,000	337,000				337,000				
	計		10,000,000			10,000,000	7,480,000					7,480,000	△ 2,520,000				△ 2,520,000				
9	1	中央消防移転事業	2	6,000,000		6,000,000		4,891,700				4,891,700	△ 1,108,300				△ 1,108,300				
	3	消防費	3	66,000,000		66,000,000		53,798,800				53,798,800	△ 12,201,200				△ 12,201,200				
	4	消防費	4	70,329,000		57,900,000	12,429,000	83,637,749			57,900,000	25,737,749	13,308,749				13,308,749				
	計		142,329,000		57,900,000	84,429,000	142,328,249			57,900,000	84,428,249	△ 751					△ 751				
10	2	新設小学校(おおたかの森地区)建設事業(設計業務委託)	2	39,996,000			39,996,000	13,300,000				13,300,000	△ 26,696,000				△ 26,696,000				
	3	小学校費	3	99,990,000		64,800,000	35,190,000	59,996,000			8,100,000	25,200,000	△ 39,994,000				△ 9,990,000				
	4	小学校費	4	59,994,000		44,900,000	15,000,000	126,684,000			94,900,000	15,000,000	66,690,000				16,690,000				
	計		199,980,000		109,700,000	90,186,000	199,980,000			103,000,000	53,500,000	43,480,000	△ 6,952,000				△ 6,952,000				
3	3	南流山中学校移転事業(設計業務委託)	2	6,952,000			6,952,000						△ 105,067,000				△ 105,067,000				
	4	中学校費	3	154,144,000		68,600,000	85,544,000	49,077,000				49,077,000	△ 68,600,000				△ 36,467,000				
	計		39,247,000		29,400,000	8,000,000	1,847,000	126,659,000			82,400,000	3,416,000	87,412,000				38,996,000				
	計		200,343,000		98,000,000	93,544,000	8,799,000	175,736,000			82,400,000	52,493,000	△ 24,607,000				△ 41,051,000				
5	2	南流山地域図書館整備事業(建設工事・工事監理業務委託)	2	154,500,000		115,700,000	38,800,000	65,892,000			49,400,000		16,492,000				△ 22,306,000				
	3	社会教育費	3	625,040,000		468,700,000	156,340,000	88,460,400			1,300,000		87,160,400				△ 69,179,600				
	4	社会教育費	4	182,660,000		136,900,000	45,760,000	805,914,600			603,900,000	166,437,000	623,254,600				△ 10,182,400				
	計		962,200,000		721,300,000	240,900,000	960,267,000			654,600,000	166,437,000	139,230,000	△ 1,933,000				△ 101,670,000				
	3	南流山地域図書館整備事業(備品購入)	3	507,000			507,000						△ 507,000				△ 507,000				
	4	社会教育費	4	5,764,000		5,764,000		6,270,000				6,270,000	506,000				6,270,000				
	計		6,271,000		5,764,000	507,000	6,270,000					6,270,000	△ 1,000				5,764,000				