

市の人口と予算

【人口・世帯】 3月1日現在
合計 = 151,385人 (127) ()内は前月比
男 = 75,070人 (78)
女 = 76,315人 (49)
世帯 = 54,707世帯 (19)
【予算】 3月1日現在
一般会計 = 37,917,493千円
特別・企業会計 = 32,650,203千円

陽光にきらめく湧水池

市民のオアシスとして整備

市内の湧水を保全し、鳥や小さな生き物、そして、市民の憩いの場として整備していくこと、市では、湧水保全ふれあい事業を行っています。

その第一弾として、このほど、西深井の湧水整備が完了しました。

この水は、西深井・平方の台地斜面から少しずつ湧き出していると見られ、幅約三十メートル、一番広いところの奥行きが約五メートルの池をつくっています。湧き出す水を目で確認することはでき

ませんが、その水量は、工事のために池の水を抜いても一日でいっぱいになるほど。

湧水に沿って、木道やベンチを設置し、周辺には、ハナ



早速、湧水を訪れた中野久木保育所の子どもたちと全景

シヨウバヤツツジを植えていきます。利根運河に沿った遊歩道や、おどり公園からも近いので、散歩の途中などに立ち寄り、春の日差しの中で、ゆったりとしたひとときを過ごすことにはいかがですか。

市内には十カ所以上の湧水が確認されており、今後、整備に適したものから、計画的に保全に取り組んでいく予定です。



市議会定例会 36議案を審議中

平成十四年流山市議会第一回定例会が、二月二十八日に開会され、提案された三十六議案が審議されています。

犬の登録と狂犬病予防注射

4月8日から22会場で

犬の登録と狂犬病予防注射を四月八日から市内二十二会場で実施します。飼い犬は、狂犬病予防法により、一生のうち一回の登録と毎年一回の狂犬病予防注射

まちづくりの基本方針「都市計画マスタープラン」

素案策定にあなたも参加を!



申し込みは4月10日までに

まちづくりの基本方針となる「都市計画マスタープラン」を市民の皆さんに参加していただきながら、平成十七年春までに策定する予定です。このプランについて話し合

う市民の場「まちづくり市民協議会」のメンバーを募集します。計画立案の段階から行政と市民、そして市民同士がワークショップ形式の会議などを通じて、じっくりと議論しながら策定していきます。主な活動は、「地域別まちづくり構想」の市民素案の作成と、行政が主体となって作る「テーマ別まちづくり構想」の検討です。

「自然環境に配慮したまちにしたい」「歩くのが楽しくなるようなまちにしたい」など、本市のまちづくりに関心のある方の応募をお待ちしています。また、まちの将来像を検討していくものですので、学生や子育て中の方も、ぜひ、ご応募ください。

なお、同協議会のメンバーには、今回応募いただく方のほか、昨年十二月から開催している「まちづくりのための学習会」で、基礎知識や会議の進行方法などを学んでいる方たちも一緒に活動します。

対象：市内在住・在勤・在学の方
活動内容：都市計画マスタープランの市民素案づくり（6月から平成16年2月ごろまで月1回程度の予定）
定員：50人（多数選考）
応募方法：官製ハガキに郵便番号、住所、氏名、年齢（生年月日）、職業、性別、電話番号、志望動機を明記し、4月10日（消印有効）までに〒2700192流山市役所都市計画課「都市計画マスタープラン」係へ

問都市計画課 ☎71506087

犬の登録と狂犬病予防注射の日程

| 実施日 | 会場 | 時間 | 雨天振替日 |
|----------|-----------|-------------|----------|
| 4月8日(月) | 赤城神社 | 9:15~10:15 | 4月15日(月) |
| | 宮園1号公園 | 10:40~11:50 | |
| | 南流山中央公園 | 13:10~14:25 | |
| 4月9日(火) | 鱈ヶ崎2号公園 | 14:50~15:35 | 4月16日(火) |
| | 八木南1号公園 | 9:15~10:00 | |
| | 東部公民館 | 10:25~11:50 | |
| 4月10日(水) | 向小金ふれあい公園 | 13:10~14:10 | 4月17日(水) |
| | 松ヶ丘公園 | 14:35~15:35 | |
| | 平和台2号公園 | 9:15~10:25 | |
| 4月11日(木) | 江戸川台2号公園 | 10:50~11:50 | 4月18日(木) |
| | 東深井地区公園 | 13:10~14:10 | |
| | 野々下1号公園 | 9:20~10:30 | |
| 4月12日(金) | 駒木2号公園 | 10:55~11:50 | 4月19日(金) |
| | 市民総合体育館 | 9:15~10:30 | |
| | 若葉1号緑地 | 10:55~11:50 | |
| 4月13日(土) | 真和自治会館 | 13:10~14:10 | 4月20日(土) |
| | 運河水辺公園 | 14:35~15:35 | |
| | 北部公民館 | 9:30~11:30 | |
| | 文化会館 | 13:00~15:00 | |

【平成14年度の料金】
初めて登録する場合 6,300円
(登録・注射・注射済票)
登録済みの場合 3,300円
(注射・注射済票)

平成14年度

施政方針と主な事業

議会の冒頭、眉山市長は平成十四年度に向けた市政運営の基本的な考え方と主要な施策、基本構想の五つの施策項目に基づき、主要事業および新規事業について説明しました。

現在、我が国は金融不安や高い失業率など、長引く不況から抜け出せず、その社会経済情勢は、本市の行財政運営にも計り知れないほどの影響を与えています。このように極めて厳しい時期ですが、引き続き「市民の目線」に立ち、「価値あるまちづくり」の実現に向け、全力を傾注していきます。



開通に向け、着々と工事が進むつくばエクスプレス(写真は江戸川橋りょう)

さて、地方分権一括法が施行され、ほぼ二年が経過しますが、これからの地方分権は、首長をはじめ、すべての職員が地方の現場に立ち、市民の声を真摯な態度で受け止め、問題となっている事柄をどのように解決すればいいのかという意識を持つことから始まり、すべての職員が常に行政改革に対する意識を持ち続けます。

つくばエクスプレスの進捗状況については、昨年暮れから、江戸川でトラス橋の工事が始まっています。JR武蔵野線南流山駅周辺では、トンネルや駅部の工事などが、また、市内四つの一体型土地区画整理事業地区内でも、高架橋工事が着々と進められています。

駅舎の検討状況については、昨年十月、市、県、都市基盤整備公団、首都圏新都市鉄道(株)などにより構成された「流山市つくばエクスプレス新駅駅舎検討会議」を設置し、現在までに駅舎のデザインの原案がまとまりました。

市政運営の基軸となる 主要事業

総武流山電鉄との調停については、現在までに十六回行われていますが、本件が一日も早く解決し、事態の収拾が図られるよう、引き続き、調停に臨んでいきます。

沿線整備事業の進捗状況については、木地区、西平井・鷗ヶ崎地区では、それぞれ鉄道用地を中心として、第一回の仮換地指定を行っており、平成十四年度以降も引き続き、工事工程に合わせ、順次仮換地指定を実施していきます。

運動公園周辺地区および新市街地地区では、鉄道用地の一部に關して、仮換地指定を実施していますが、運動公園周辺地区では、平成十三年度末、新市街地地区では、平成十四年秋ごろを目途に仮換地案の供覧を行う予定です。

つに掲げた「新行財政運営システム(CAP21)」を打ち出し、社会情勢の変動に大きく左右される財政状況の中でも、市民の皆さんに理解していただける透明性、効率性を追求する行財政運営への転換を目指しています。

このシステムの導入が、本市のすべての課題を解決するとは考えておりませんが、行財政改革に終わりはなく、また、休息も許されないことから、今後も財政、組織、人事などの諸要素を密接に絡めながら、不退転の決意を持って断行していきます。

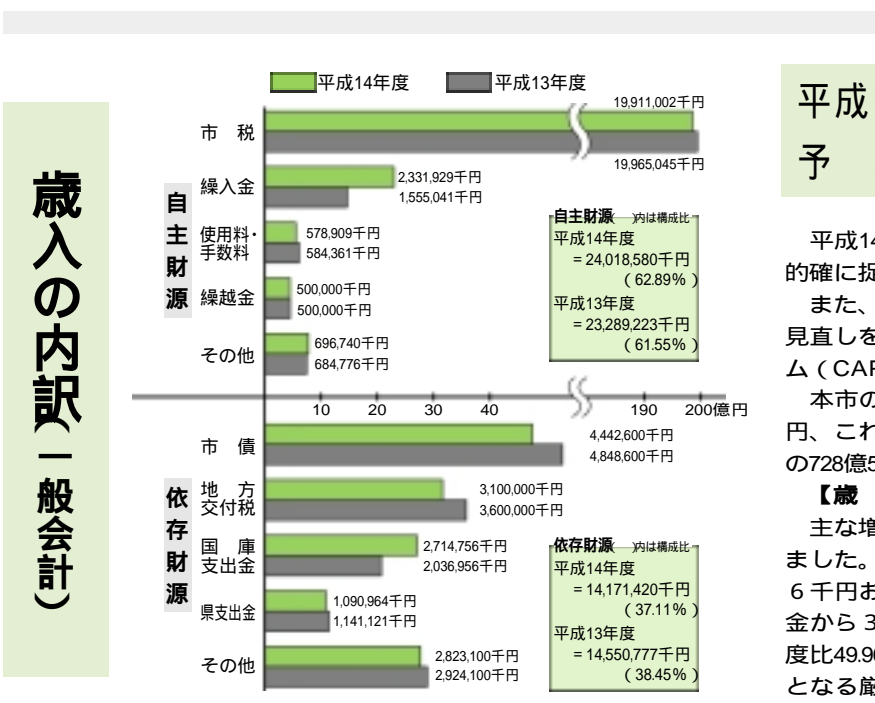

平成14年度 予算案

総額は728億5,327万1千円 ~ 市民生活優先の予算を編成 ~

平成14年度予算は、市民生活優先の行財政運営を念頭に、各種の行政課題や市民のニーズを的確に捉え、必要性、緊急性および事業効率等を十分検討し編成しました。

また、今後の経済情勢をも視野に入れ、「流山市行政改革大綱」の理念に基づき、各種事業の見直しを行うなど、今後も積極的に行政改革に取り組んでいくとともに、「新行財政運営システム(CAP21)」により、一層の効率的・効果的な行財政運営を推進していきます。

本市の平成14年度当初予算案は、一般会計で対前年度比0.92パーセントと微増の381億9千万円、これに、特別会計および水道事業会計を合わせた予算総額は、対前年度比4.7パーセント増の728億5,327万1千円となりました。

【歳入】
主な増減については、市税が、景気低迷の影響等により対前年度比0.27パーセントの減となりました。繰入金では、事業が本格化する新一般廃棄物処理施設の建設に同基金から5億8,509万6千円および平成17年度の開業を目指す、つくばエクスプレス事業に係るさと21まちづくり基金から3億6,111万9千円のほか、財政調整積立基金から13億2,000万円を取り崩すなど、対前年度比49.96パーセントの増となりました。一方、地方交付税が、対前年度比13.89パーセントの減となる厳しい財政状況の中、経費全般について「最小の経費で最大の効果」を基本理念に、市民生活優先の各種事務事業の推進を図るため、財源の確保に努めました。

【歳出】
新一般廃棄物処理施設建設事業や、つくばエクスプレス関連事業の円滑な推進を図るなど、市民サービスの向上と市民福祉の増進を第一に、市民生活優先の予算編成に努めました。

平成14年度会計別予算の総括表

| 区分 | 平成14年度 | | 平成13年度 | | 対前年度比較 | | |
|--------|---------------------|-----------|--------------|-----------|-----------|---------|--------|
| | 予算額 | 構成比 | 予算額 | 構成比 | 増減額 | 増減率 | |
| 一般会計 | 38,190,000千円 | 52.42% | 37,840,000千円 | 54.38% | 350,000千円 | 0.92% | |
| 特別会計 | 土地取得特別会計 | 549,566 | 0.75 | 1,514,309 | 2.18 | 964,743 | 63.71 |
| | 西平井・鷗ヶ崎土地区画整理事業特別会計 | 1,397,435 | 1.92 | 530,886 | 0.76 | 866,549 | 163.23 |
| | 国民健康保険特別会計 | 9,354,382 | 12.84 | 8,535,273 | 12.27 | 819,109 | 9.60 |
| | 介護保険特別会計 | 4,216,893 | 5.79 | 3,452,016 | 4.96 | 764,877 | 22.16 |
| | 老人保健医療特別会計 | 9,735,049 | 13.36 | 8,917,922 | 12.82 | 817,127 | 9.16 |
| | 公共下水道特別会計 | 3,990,288 | 5.48 | 3,877,596 | 5.57 | 112,692 | 2.91 |
| 計 | 29,243,613 | 40.14 | 26,828,002 | 38.55 | 2,415,611 | 9.00 | |
| 水道事業会計 | 5,419,658 | 7.44 | 4,917,278 | 7.07 | 502,380 | 10.22 | |
| 合計 | 72,853,271 | 100.00 | 69,585,280 | 100.00 | 3,267,991 | 4.70 | |

廃棄物処理対策

「人と環境が調和したリサイクル都市」を目指し、市民・事業者・市が一体となって推進している「ごみ減量・資源化行動計画」を平成十四年度以降も継続して推進し、ごみの減量・資源化をさらに進めていきます。



造成工事が進むごみ焼却施設用地

新一般廃棄物処理施設整備事業の進捗状況については、リサイクルプラザ建設およびごみ焼却場施設建設工事の安全祈願祭も無事執り行われ、建築確認が下り次第、工事に着手する予定で、現在、杭打ちに向けて、準備が進められています。また、用地造成工事については、すでにリサイクルプラザ建設部分の工事が完成し、残りの部分も三月二十日の工期内には、完成する予定です。地元から提出されている、ごみ焼却施設建設に係る要望書については、現在、庁内各部署間で、協議・調整中です。

て、引き続き事業を推進していきます。さらに、新一般廃棄物処理施設建設に伴う周辺道路や汚水管敷工事、上水道整備などの関連する諸事業について一体的に進め、施設の稼働時に支障を来さないよう周辺環境整備を進めていきます。

整備・開発と自然環境のバランスがとれた流山

生態系に配慮した公園・緑地・水辺空間の整備・管理 市が施行する西平井・鱈ヶ崎地区一体型特定土地区画整理事業については、公園用地の公共施設管理者負担を行っていきます。

個性ある公共空間・歴史環境の形成と保全 市民の意見を反映させながら、都市計画の基本的な方針「都市計画マスタープラン」の策定を進めていきます。 快適な生活環境を目指した下水道整備 市民の生活環境の向上と公共用水域の水質保全を図るため、既成市街地地区およびつくばエクスプレス沿線整備区域内で整備を進めていきます。

土地利用・生活環境に配慮した道路整備 江戸川台地区の東西を結ぶ東武二〇〇号踏切を拡幅するとともに、前ヶ崎・向小金一号補助幹線道路拡幅改良および都市計画道路三・四・十一号線道路改良事業を進めていきます。また、江戸川新橋についても、早期実現に向け、県をはじめとする関係機関と協議を継続していきます。

安全性と快適性を兼ね備えた河川・排水路整備

南流山地区の浸水被害の解消に向け、準用河川神明堀の河道改修を進めるとともに、つくばエクスプレス沿線整備区域の流末となっている準用河川八木川の改修を進めるほか、公共下水道大堀川三号雨水幹線整備も引き続き進めていきます。

生活の豊かさを 実感できる流山 豊かで美しい生活環境の創造 「循環型社会の構築」および「自然との共生」という概念を根幹に、環境保全のための基本的方針となる環境基本計画

を平成十三年度から三力年で策定します。 自然災害・都市災害への備えと予防 東分署の消防ポンプ自動車および消防団第二十二分団の普通ポンプ自動車の更新を行い、地域住民の安全に寄与します。また、高度救命処置体制の拡充および市民の救命率の向上を図るため、救急救命士の養成に努めていきます。

日常生活中的安全性と快適性の確保

チャイルドシート貸与事業を行う団体への助成を引き続き実施するほか、防犯協会との事業を支援し、平穩で安全な生活環境の確保を図ります。

学び、受け継がれ、進展する流山 学び、受け継がれ、進展する流山 平成十三年度実施したIT講習会に続き、中央公民館で初級者および中級者にも対象を広げたパソコン講習会を実施します。また、学習機会の場の拡充を図るため、公民館の祝日開館を実施していきます。

な情報にアクセスできるネットワーク環境を整備します。 小学校給食については、質の低下を招くことなく、コスト削減を意図し、四月から自校複合方式を長崎小学校和八木南小学校で試行的に実施します。

誰もが充実した生涯をおくための流山

さらに、生徒個々の体型に合わせて、机面寸法を拡大し、高さを自由に調節できる机とイスを計画的に備えていきます。 また、八木北小学校ほか六校で、校舎耐震診断を年次計画に沿って実施するほか、北

国際社会への対応 今後の国際化の推進について、国際姉妹都市交流を視野に入れた推進方策の検討を行っていきます。



明るい暮らしづくりは、まず健康管理から

あいの家」支援事業を実施していきます。また、本市の老人医療費が県内トップであることから、老人医療費の実態を把握するための分析をしていきます。

健康で明るく暮らしていく

骨量減少者の早期発見と骨粗しょう症の予防のため、四十歳および五十歳の女性を対象に骨粗しょう症検診を行います。また、乳がんのマンモグラフィ、基本健康診査でのC型肝炎検診を始めます。

誰もが安心して働ける環境・基盤づくり 中小企業の育成・振興に向け、事業所間の情報ネットワークづくりの準備を進めていきます。また、中高年の再就職の推進を図るため、中高年

パソコン講座を引き続き実施します。 多様な方面からの農業の振興 生産性の高い農業の確立に向け、イチゴ栽培を支援していきます。

公・民パートナーシップによる構想実現と効果的効果的な行財政運営

IT化の推進 国のe-japan重点計画で、平成十五年度を期限としたすべての市町村に対するネットワーク網の接続要請を受け、県では独自の計画策定などを手がけています。本市でも、市内LAN推進計画に基づき、市内のIT化を進めています。早急に市内プロジェクトを立ち上げ、厳しい財政事情の中でも環境整備に努めていきます。

賑わいと活気に 満ちた流山 本庁と外部施設間のネットワーク活用による情報の共有化、事務処理の迅速化等を図っていきます。

安心して子どもが健やかに生まれ育つ環境づくり 子育てと仕事の両立を支援

高齢者のための事業 高齢者の自立生活の助長と要介護状態への予防を図るため、引き続き生きがい活動支援通所サービスや高齢者生活管理支援サービスを実施していきます。また、在宅の要介護高齢者および一人暮らし高齢者等に対して、訪問理・美容サービスや外出支援サービスを提供する在宅高齢者介護予防・生活支援事業を引き続き実施していきます。

男女共同参画社会づくり 平成十三年度中に男女共同参画プランを策定し、このプランに基づき、市が先導的な役割を果たしていきます。

平成14年流山市議会第1回定例会

市政の一般報告

平成十四年市議会第一回定例会の冒頭、流山市長は九項目について市政の一般報告をしました。その項目は、「旧千葉地方務局流出張所跡地の取得完了」

料金の改定」「障害者基本計画の見直し」「児童虐待防止対策連絡協議会」「こみ焼却施設のタイオキシン類の測定結果」「東武野田線豊四季駅自由通路」「完全学校週五日制ならびに新学習指導要領全面実施への対応」についてです。これらについて要約して掲載し

【旧千葉地方務局流出張所跡地の取得完了】

市役所本庁事務室の狭隘の解消と機構改革に伴う事務室等の確保のために、買収を進めてきたところ、平成十四年一月三十一日付けで国との契約締結が完了し、土地開発基金にて取得することができました。



取得手続きの済んだ旧千葉地方務局流出張所

今回の取得物件は、所在地が平和台一丁目三番一、土地が一、千三十・七六平方メートル、建物は鉄筋コンクリート造り平屋建て三百四十一・六四平方メートルならびに付属した七・四四平方メートルの建物計三百六十六・〇八平方メートルで、売買代金一億四千二百二十四万七千円です。

【組織・機構の見直しに伴う事務室の移転】

先平成十三年第三回定例会で、議決された部設置条例の一部改正を受け、市民サービスの上を念頭に置き、組

織・機構の見直しとともに、事務の効率化・事務環境の整備等の観点から検討を加えた結果、本庁事務室の一部を移転させることとしました。

具体的には、大幅な移転となるのは、第二庁舎一階部分の経済環境部と保健福祉部です。両部は、これまで事務室の狭隘という共通課題を抱えており、来庁される市民の皆様にご不便をおかけしてまい

たが、旧千葉地方務局流出張所跡地が取得できたことから、同地にある既存建物の改修および二階建てプレハブを経済環境部の事務室として使用することとし、保健福祉部は、経済環境部が使用していた執務場所を含めた第二庁舎一階フロア一全部を使用し、市民の利用上および事務室の狭隘の解消を図るものです。

このほか、第一庁舎一階および二階部分、第二庁舎一階部分も多少の移動等が生じますが、平成十四年四月のスタートに向け、市民サービスに停滞を招かぬように万全を期すよう指示しているところで

す。なお、新たな組織・機構および事務室のレイアウト等は、平成十四年四月一日号の「広報ながれやま」でお伝えしています。

【流山市男女共同参画プランの策定】

男女共同参画社会の実現に向けて、平成十年三月に策定した「流山市男女共同参画社会づくりビジョン」パートナーシップながれやま」を平成十二年度からスタートした市の総合計画に位置付け、具体的な事業を明示した「行動計画」の策定を明確にしました。この行動計画の策定にあたっては、平成十二年度から二カ年をかけて庁内組織である「流山市男女共同参画推進本部」の研究会を中心に取り組んでまいりました。この間、「広報ながれやま」による意見募集や意見交換会等を開催するなど、市民の意見の反映にも努めてまいりました。

【ウイングホール柏斎場の使用料金の改定】

東葛中部地区総合開発事務組合が運営する火葬場「ウイングホール柏斎場」の使用料金を平成十四年四月一日から改正することが、二月十四日に開催された東葛中部地区総合開発事務組合の議会で可決されました。

昭和三十七年に火葬場が建設されて以来、四十年近く火葬料金が据え置かれてきました。利用者に適切な負担を

【障害者基本計画の見直し】

計画の見直しにあたっては、まず、当事者の意見を尊重する立場から、市内の障害者六団体の各代表や障害者福祉関係者からなる障害者福祉推進協議を軸に、計七回にわたり協議・検討を重ねてまいりました。

【こみ焼却施設のタイオキシン類の測定結果】

本年度の後期の測定として、昨年の十月二十五日に二号炉、十一月七日に一号炉の測定を実施し、その結果が平成十四年二月十三日に検査機関から提出されました。

【完全学校週五日制ならびに新学習指導要領全面実施への対応】

平成十四年度から始まる完全学校週五日制は、学校、家庭、地域社会が互いに協力して、子どもたち一人ひとりに「生きる力」をばぐむことを狙いとしています。

市では、子どもたちが自然・社会体験や文化・スポーツ活動などの有意義な活動を通じて、豊かな心をばぐむでほしいと考え、子どもたちの体験活動の場と機会の確保に努めます。

一方、小・中学校では、平成十四年度から新しい学習指導要領が全面実施され、各学校では、「確かな学力」を身につけることができるように、分りやすい授業を展開し、個に応じた指導の充実と、基礎・基本の定着を図ります。



充実した設備のウイングホール柏斎場

【東武野田線豊四季駅自由通路】

東武野田線豊四季駅の南口開設については、柏市と流山市が共同で東武鉄道株式会社と協議を進めてまいりましたが、このほど、南口と北口を結ぶ自由通路の設置について、関係者間の協議が整い、平成十三・十四年度の二カ年事業により整備されることになりました。

また、自ら学び、自ら考える力をばぐむために、「総合的な学習の時間」が新設されることから、地域の人材を活用した幅広い学習、職場体験や高齢者との交流など、体験活動の機会や場の充実に努めます。

がんばった皆さん、おめでとう

市長賞に小・中学生 18人が輝く 3団体が輝く

「平成十三年度市長賞」の授与式が二月二十二日、市議会議場で行われ、小学生五人、中学生十三人、三団体が受賞の栄に輝きました。

この表彰は、文化・スポーツなどで優秀な成績を収めた児童・生徒に、毎年市長から贈られているものです。

また、市内教育の発展に貢献した教職員への教育委員会表彰も行われました。

受賞者は次のとおり。

【市長賞・個人】

工藤義之(八木南小5年/資源やエネルギーを大切に作るポスターコンクール小学校の部最優秀賞) 久保沙央理(江戸川台小6年/障害者の日ポスター募集小学生の部千葉県知事賞) 櫻井美里

(西初石小6年/全日本年賀状版画・絵手紙コンクール日本郵便友の会協会会長賞) 堀内駿吾(南流山小3年/全国あざんコンクール小学校3年生の部第1位・全国小中学生通信算競技大会小学校2年生以下の部第1位) 堀内祥加(南流山小6年/全日本珠算競技大会読上暗算競技小学生の部優勝・全国計算競技大会小学生の部最優秀) 若菜茉佑(南中部2年/ピティナ・ピアノコンペティション東日本E級前期地区本選ソロ部門第3位) 住吉亜紗子(南中部2年/ピティナ・ピアノコンペティション東日本地区本選ソロ部門D級第1位) 臼井聡美(南中部3年/「修学旅行写真コンテスト」中学生の部最優秀賞・文部科学大臣奨励賞) 伊東歩(南中部3年/「修学旅行写真コンテスト」中学生の部最優秀賞)

中3年/「修学旅行写真コンテスト」中学生の部優秀賞・全日本中学校長会会長賞) 林貴之(常盤松中3年/千葉県中学校総合体育大会卓球男子シングルス優勝) 磯谷多美(常盤松中3年/千葉県中学校英語発表会スピーチの部第1位) 青木初美(常盤松中2年/千葉県中学校英語発表会合唱の部第1位) 大嶋遥菜(東深井中2年/千葉県中学校総合体育大会柔道女子個人70kg級優勝・千葉県中学校新人体育大会柔道女子個人70kg級優勝) 石川雄大(東深井中2年/千葉県中学校新人体育大会柔道男子個人90kg級優勝) 篠田敬介(八木中2年/関東中学校陸上競技大会共通男子走り幅跳び第2位) 岸本一美(南流山中3年/国民体育大会冬季大会スケー

ト競技フィギュア少年男子第2位) 宮内懸賞(西初石中3年/千葉県中学校バドミントン選手権大会男子個人戦ダブルス優勝) 谷口大介(西初石中3年/千葉県中学校バドミントン選手権大会男子個人戦ダブルス優勝)

【市長賞・団体】

南中部吹奏楽部(日本管楽合奏コンテストA部門全国大会最優秀賞) 西初石中バドミントン部(千葉県中学校バドミントン選手権大会男子団体優勝) 全流山(全国中学生Kボウル野球選手権大会優勝)

【教育委員会表彰】

高橋伸二(西深井小学校教諭) 八木秀次(南流山小学校教諭) 山田信彦(常盤松中学校教諭) 篠田毅典(北部中学校教諭)

高橋伸二(西深井小学校教諭) 八木秀次(南流山小学校教諭) 山田信彦(常盤松中学校教諭) 篠田毅典(北部中学校教諭)



各方面で活躍した受賞者の皆さん

国民健康保険

4月から 保険証が変わります

国民健康保険の保険証が四月一日から変わります。

新しい保険証は、今月二十二日ごろ、世帯主あてに郵送します。有効期限は、平成十五年三月三十一日です。

今までの保険証は、四月一日からは使用できませんので、国保年金課または最寄りの出張所に返却してください。

国民健康保険は、他の健康保険に加入していないすべての方が加入することが法律で義務付けられています。下表のように異動があった場合には、世帯主が十四日以内に届

| 区分 | こんなとき | 持参するもの |
|--------|-------------------------|----------------------|
| 国保に加入 | 転入してきたとき | 転出証明書 |
| | 他の健康保険をやめたとき | 社会保険の離脱証明書等 |
| 国保をやめる | 生活保護を受けなくなったとき | 保護廃止決定通知書 |
| | 子どもが生まれたとき | 印かん、保険証、預金通帳 |
| その他 | 転出したとき | 保険証 |
| | 他の健康保険に加入したとき | 国保と社保の保険証 |
| その他 | 生活保護を受けることになったとき | 保険証、保護開始決定通知書 |
| | 死亡したとき | 印かん、保険証、喪主の預金通帳 |
| その他 | 退職者医療制度に該当したとき | 保険証、年金証書 |
| | 退職者医療制度に該当しなくなったとき | 保険証 |
| その他 | 住所、世帯主、氏名などが変わったとき | 保険証 |
| | 保険証をなくしたり、汚れて使えなくなったとき | 使えなくなった保険証、身分を証明するもの |
| その他 | 就学のため、子どもが他の市区町村に下宿するとき | 保険証、在学証明書 |
| | 長期旅行などで個別の保険証が欲しいとき | 保険証 |

施設利用助成券の申請
平成14年度分の「あんま、マッサージ、指圧、はり及びきゅう施設利用助成券」の申請を、きょう15日から国保年金課または出張所で受け付けます。

自己負担2割の 退職者医療制度

会社などを退職して、加入期間が二十年以上、または四

十歳以降に十年以上の公的年金(国民年金や遺族年金などを除く)受給権を有する方が国民健康保険に加入する場合、「退職者医療制度」の対象となり、医療費の自己負担額が三割から二割に軽減されます(老人保健制度の適用を受ける方を除く)。

気象警報の発表が7区域に細分化 警報発令時の流山市は「東葛飾」に

台風や大雨など、悪天候時の注意報や警報を発令する際の県内の区域が見直されたため、より詳細な気象情報を得ることが可能になりました。

これは、県内を従来の北西部、北東部、南部に分けた3区域を「一次細分区域」、局地的な豪雨など悪天候の範囲が細かく限定できる場合は、県内を7区域(本市は「東葛飾」に該当)に分けた「二次細分区域」に設定したものです。

なお、天気予報は、今までどおり3区域別で発表されます。

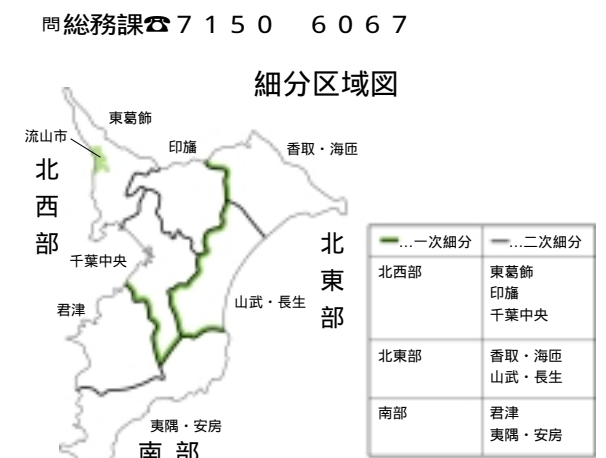

保険料の仕組みなどやさしく解説 ～28日に制度説明会～

国民健康保険制度は、毎年のように改正が行われています。平成14年度は、高齢者および3歳未満児の給付率の見直しや高額療養費の自己負担額の見直しなどが予定されています。

市では、国民健康保険に加入している方や、これから加入を予定している方を対象に、制度の説明会を開催します。

資格の届け出方法や保険給付の内容、保険料の仕組みなどについてやさしく解説します。

日時=3月28日(木)13時30分～15時
場所=南流山センター 定員=30人(先着順) 内容=資格の届け出方法、保険給付の種類、保険料の仕組みなどを分かりやすく解説
申し込み=きょう15日から電話で国保年金課へ

該当する方は、年金証書と 保険証を持って国保年金課ま たは出張所で届け出を。

国民健康保険に加入している方で収入が一定金額以下の場合、家族が勤務先で加入している社会保険の扶養になれる可能性があります。

社会保険の扶養になると国保料を支払う必要がなくなり、社会保険料は、被扶養者が増えなくても変わりません。

扶養認定基準額は、年間収入が百三十万円(六十歳以上の方および障害者の方は百八十万円)未満です。社会保

医療分の保険料 料率の見直しを検討

国民健康保険の財政運営は景気の低迷が続く、保険料収入が伸び悩んでいる一方、医療費の支出が伸びており、依然厳しい状況が続いています。

このような状況から、昨年度に引き続き、平成十四年度医療分の保険料率の改正について、現在、市議会にて審議されています。

国民健康保険に加入している方は、年金証書と保険証を持って国保年金課または出張所で届け出を。国民健康保険に加入している方で収入が一定金額以下の場合、家族が勤務先で加入している社会保険の扶養になれる可能性があります。社会保険の扶養になると国保料を支払う必要がなくなり、社会保険料は、被扶養者が増えなくても変わりません。扶養認定基準額は、年間収入が百三十万円(六十歳以上の方および障害者の方は百八十万円)未満です。社会保

納付困難な方を対象に 相談会を開催

病气やけが、その他の事情で国保料の納付が困難な方を対象に、出張納付相談会を開きます。

特別な事情がないまま国保料を納付しないと、一年間有効の保険証に代えて、短期間しか使えない「短期被保険者証」や自己負担が十割の「資格証明書」の交付となります。

いけない方は、最寄りの金融機関で至急おたください。

期日/場所

- 4月16日 (火) 北部公民館
- 4月17日 (水) 初石公民館
- 4月18日 (木) 南流山センター
- 4月19日 (金) 東部公民館
- 4月20日 (土) 21日(日) 市役所国保年金課

時間

- 13時30分～16時30分
- 10時～16時30分

問 国保年金課
7150 6077

市営自転車駐車場 日曜・祝日に加え 4月から土曜も無料開放

市では、現在、日曜日と祝日に限り、市営自転車駐車場(流山・平和台・鷺ヶ崎・運河・初石・江戸川台駅の周辺(二十一カ所)を無料で開放しています。四月から完全学校週五日制が始まることにより、市営自転車駐車場を日曜日・祝日に加え、土曜日についても無料で開放します。

この無料開放は、同駐車場の有効利用を図りながら放置自転車等をなくし、地域住民の良好な生活環境を確保するために試行的に行うものです。



多くの市民が利用する自転車駐車場

【利用方法】駐車場の利用は、当日(土・日曜・祝日)に限り、原則として無登録でも利用できます。ただし、利用状況により、一部制限する場合もあります。土・日曜・祝日以外、問生活安全課 ☎71506078

国民年金 請求手続き先が4月から変更

国民年金は、すべての国民を対象に生涯にわたり老齢、障害、死亡に必要な給付を行う、大切な制度です。この国民年金の請求先が4月から一部変更になります(下表参照)。年金を請求する際、第3号被保険者の期間がある方は、あらかじめ社会保険事務所に問い合わせください。

| 年金の種類 | 加入期間の区分 | 請求先 |
|--------|---------------------|---------|
| 老齢基礎年金 | 加入期間が第1号被保険者期間のみの方 | 市国保年金課 |
| | 加入期間に第3号被保険者期間がある方 | 社会保険事務所 |
| 障害基礎年金 | 疾病等の初診日が第1号被保険者期間の方 | 市国保年金課 |
| | 疾病等の初診日が第3号被保険者期間の方 | 社会保険事務所 |
| 遺族基礎年金 | 亡くなった日が第1号被保険者期間の方 | 市国保年金課 |
| | 亡くなった日が第3号被保険者期間の方 | 社会保険事務所 |

| 被保険者の区分 | |
|--|---|
| 第1号被保険者 自営業、自由業、農林漁業、学生、無職の方など | 第3号被保険者 20歳以上60歳未満で厚生年金や共済組合の加入者に扶養されている配偶者(サラリーマンの妻など) |

国民年金保険料の納付書発行や納付先も変更 4月から国民年金保険料の納付書の発行や納付先が、市から国(社会保険庁)に変更になります。この変更により、平成14年3月分までの保険料の納付は市で確認できますが、平成14年4月以降分は確認できなくなります。このため、4月以降に発行される領収書や口座振替済みの通知書は、大切に保管しましょう。なお、平成14年4月以降分の納付書に関する問い合わせは、松戸社会保険事務所へ。問松戸社会保険事務所 ☎047-345-5515 市国保年金課 ☎7150-6110

六十歳以上の方の学習の場として親しまれている「ゆうゆう大学」では、四月四日にどなたでも参加できる公開講演会を文化会館で開催します。テーマは「歌は世につれ、世は歌につれ」。お誘い合わせのうえ、ご参加ください。

ゆうゆう大学 文化会館で 公開講演会

テーマは「歌は世につれ、世は歌につれ」 000人(先着順) テーマ「歌は世につれ、世は歌につれ」内容「中高齢者の日常生活に密着した暮らしの中の経済を流し歌などから楽しく分析 講師「江見康一さん(一橋大学名誉教授) 参加費「無料 申し込み「当日直接会場へ 問文化会館 ☎715834

Let's Study Japanese!

日本語を習いたい外国の方 あなたのそばにいませんか?

Nagareyama International Friendship Association(NIFA) provides Japanese language classes for foreigners with communication problems.

Place: Bunkakaikan
Date: 2nd, 3rd, 4th, & 5th Wednesday of each month.
Time: 10:00am ~ 11:30am
* No tuition except texts.
* No charge for the nursery provided for children.

Reference: Nagareyama International Friendship Association(NIFA)
Telephone: 7150-6064

市国際交流協会では、外国の方を対象に日本語講座を開いています。託児室もあり、お子さんを持つ方でも安心して受講できます。日本語を習いたい外国の方にぜひ、教えてあげてください。日程=毎月第2~5水曜 時間=10時~11時30分 場所=文化会館 受講料=無料(テキスト代は自己負担) 申し込み=電話で企画調整課内国際交流協会事務局へ 問企画調整課内事務局 ☎7150-6064

老人保健 4月1日から 高齢者の自己負担額が改定に

外来の場合

- 1 定額制の診療所(注)**

| 改定前 | 改定後 |
|-----------|-----------|
| 1日につき800円 | 1日につき850円 |

1カ月に5日以上通院した場合は、その月の5日目以降の通院の自己負担はありません。(注)一部負担金を定額で徴収することを都道府県知事に届け出た診療所
- 2 病院および定率制の診療所**

一部負担金は医療費の1割ですが、同一の医療機関での負担額が1カ月に次の額に達したときは、その後の自己負担はありません。

| ① 医療機関で直接薬をもらった方 | 改定前 | 改定後 |
|-----------------------------|--------|--------|
| ●医療機関で | 3,000円 | 3,200円 |
| ●ベッド数が200床以上の大病院で受診した方は | 5,000円 | 5,300円 |
| ② 医療機関で処方箋をもらい、薬局で薬をもらった方 | 改定前 | 改定後 |
| ●医療機関で | 1,500円 | 1,600円 |
| ●薬局で | 1,500円 | 1,600円 |
| ●ベッド数が200床以上の大病院で受診した方はそれぞれ | 2,500円 | 2,650円 |

老人保健の訪問看護を受けた場合

- 1 定額制の訪問看護ステーション(注)**

| 改定前 | 改定後 |
|-----------|-----------|
| 1日につき600円 | 1日につき640円 |

1カ月に6日以上訪問看護を受けた場合は、その月の6日目以降の訪問看護については、基本利用料の自己負担はありません。(注)訪問看護に要した費用を定額で徴収することを都道府県知事に届け出た訪問看護ステーション
- 2 定率制の訪問看護ステーション**

一部負担金は、老人保健の訪問看護に要する費用の1割ですが、同一の訪問看護ステーションの基本利用料が1カ月に次の額に達したときは、その後の基本利用料の自己負担はありません。

| 改定前 | 改定後 |
|--------------|--------------|
| 1カ月につき3,000円 | 1カ月につき3,200円 |

問高齢者支援課 ☎7150-6080

ポリオの予防接種を受けましょう

ポリオの予防接種は、お済みですか。市では、乳幼児ポリオの集団予防接種を右表の日程で実施します。母子健康手帳で接種状況を確認し、まだ受けていない乳幼児は、予防接種を受け、感染症にかからないようにしましょう。

対象=生後3カ月~7歳半未満児 申し込み=母子健康手帳、予診票を持参し、直接会場へ 内臓に疾患がある場合には接種を受けられないこともあります。事前に主治医に相談を 問保健センター ☎7154-0331

| 会場 | 期 日 | |
|---------|-------------------|----------------------|
| | 4 月 | 5 月 |
| 保健センター | 1日(月)、4日(木)、8日(月) | 23日(木)、27日(月)、29日(木) |
| 文化会館 | 5日(金) | 28日(火) |
| 南流山センター | 3日(木)、9日(火) | 24日(金)、30日(木) |
| 東部公民館 | 12日(金) | 31日(金) |

受付時間はいずれも13時15分~14時15分 日程は、変更になる場合がありますので、該当月の1日号の広報ながasakiやまで確認を

障害を持つ方を対象に 5つの講座を開設 ~申し込みはお早めに~

身体に障害を持つ方が楽しみながら身体機能の維持向上や趣味を広げることができる各種講座を開催します。

| 講座名 | 日 程 | 時 間 | 定 員 |
|--------|--------------|-------------|------|
| 機能回復訓練 | 木・金曜(各26回) | 10:00~15:00 | 各15人 |
| 音楽講座 | 第1・3木曜(全24回) | 10:00~15:00 | 15人 |
| 手芸講座 | 火曜(全30回) | 10:00~15:00 | 20人 |
| カラオケ講座 | 第1月曜(全12回) | 10:00~12:00 | 15人 |
| 水墨画講座 | 月曜(全18回) | 13:00~15:00 | 15人 |

期 間 平成14年4月1日~平成15年3月31日
対 象 身体障害者手帳を持っている18歳以上の市民
受 講 料 無料(教材費は自己負担)
場 所 市身体障害者福祉センター
申 込 電話またはファックスで市身体障害者福祉センターへ(先着順)
問市身体障害者福祉センター ☎7155-3638 FAX7153-3437

ボランティア養成講座 点訳や手話で人助け

あなたも受講しませんか?

市身体障害者福祉センターでは、ボランティア養成講座を開催します。これから手話などを生かしたボランティアを行うおうちとしていらっしゃる方は、ぜひ、参加してください。

【点訳講座(経験者コース)】
日程「4月12日~平成15年3月28日の金曜(全36回) 時間「10時~12時 場所「市身体障害者福祉センター」
対象/定員「市内在住・在勤で点訳初心者コース修了者または同等の方/18人(先着順) 受講料「無料(教材費は自己負担) 申し込み「電話で市身体障害者福祉センターへ」
【手話教室(入門・基礎)】
日程「4月16日~平成15年2月4日の火曜(全45回) 時間「18時30分~21時 場 所「市身体障害者福祉センター」

【点訳講座(経験者コース)】
日程「4月12日~平成15年3月14日の金曜(全45回) 場所「北部公民館」 対象/定員「市内在住・在勤で手話経験が1年以上ある方/30人 受講料「無料(テキスト代は自己負担) 申し込み「4月5日19時に北部公民館で受け付け 受講説明会および面接あり」
問市身体障害者福祉センター ☎7155-3638

所「南流山センター」 対象/定員「市内在住・在勤で手話を初めて習う方/30人(多数抽選) 受講料「無料(テキスト代は自己負担) 申し込み「4月9日19時に南流山センターで受け付け 説明会あり。官製ハガキ1枚持参」
【手話講習会】
日程「4月12日~平成15年3月14日の金曜(全45回) 場所「北部公民館」 対象/定員「市内在住・在勤で手話経験が1年以上ある方/30人 受講料「無料(テキスト代は自己負担) 申し込み「4月5日19時に北部公民館で受け付け 受講説明会および面接あり」
問市身体障害者福祉センター ☎7155-3638

第167回

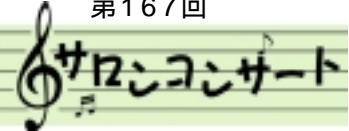

今日は29日に
ミニオペラ
「ヘンゼルとグレーテル」

日時 = 29日(金)12時15分 ~ 場所 = 市役所市民ギャラリー
テーマ = ミニオペラ「ヘンゼルとグレーテル」
出演 = 熊谷道子(ヘンゼル) 橋場征代(グレーテル) 熊坂正実(お父さん) 熊坂牧子(お母さん) 戸邊祐子(魔女) 村川典子(お話) 森寿美子(ピアノ)
問 社会教育課 ☎7150-6106

災害救援ボランティア講座
必要な防災の知識と応急手当の技術の習得を目的に災害救援ボランティア講座を開催します。

日程 ☎ 4月10日(木) ~ 12日

講座・講演
聴覚障害者のための日曜教室

日時 ☎ 3月31日(日)10時 ~ 13時 場所 ☎ 北部公民館 対象 ☎ 市内在住で耳の不自由な方/20人(先着順)

内容 ☎ 「アップルパイ作り」体験教室 参加費 ☎ 500円 申し込み ☎ 電話またはファックス ☎ 3月29日までに市身体障害者福祉センターへ

問 市身体障害者福祉センター ☎ 7155 3638 FAX 7153 3437



お知らせ

印のあるものは市主催のものです

老人福祉センター作品展

日程 ☎ 3月22日(金) ~ 24日(日) 時間 ☎ 9時 ~ 16時30分 (22日は13時から、24日は14時30分まで) 場所 ☎ 初石公民館

内容 ☎ 水墨画、手芸、盆栽、陶芸などの作品展示

問 老人福祉センター ☎ 7152 2373

展示

老人福祉センター作品展

日程 ☎ 3月22日(金) ~ 24日(日) 時間 ☎ 9時 ~ 16時30分 (22日は13時から、24日は14時30分まで) 場所 ☎ 初石公民館

内容 ☎ 水墨画、手芸、盆栽、陶芸などの作品展示

問 老人福祉センター ☎ 7152 2373

資格・求人

学童保育所指導員の募集
勤務内容 ☎ 東小学校および向小金小学校の1 ~ 3年生の放課後の保育 勤務地 ☎ たけの子ルーム(向小金2丁目) 問 たけの子ルーム ☎ 7173 9313

献血にご協力を

日程 = 3月28日(木)10時 ~ 16時、J A 流山市流山支店 献血のできる方 = 16歳 ~ 69歳の健康な方(ただし、65歳以上の方は60歳から64歳までに献血経験がある方) 献血手帳がある方は持参

問 保健センター ☎ 7154-0331

軽スポーツと競走

期日 ☎ 3月24日(日)9時 ~ 11時 雨天中止 集合場所 ☎ 市総合運動公園レクリエーション広場 / 8時30分集合

その他

コミュニティスポーツ

【利根川散歩シリーズ】
期日 ☎ 3月24日(日) 小雨決行 集合場所/時間 ☎ 初石駅前 / 6時45分 7時発の電車に乗るため時間厳守 内容 ☎ 布施弁天から布佐までウォーキング(約16キロ) 参加費 ☎ 300円(軽食代) 持ち物 ☎ 水筒、タオル、帽子、雨具、着替え、交通費は自己負担 申し込み ☎ 当日直接集合場所へ

資格・求人

学童保育所指導員の募集
勤務内容 ☎ 東小学校および向小金小学校の1 ~ 3年生の放課後の保育 勤務地 ☎ たけの子ルーム(向小金2丁目) 問 たけの子ルーム ☎ 7173 9313

資格・求人

学童保育所指導員の募集
勤務内容 ☎ 東小学校および向小金小学校の1 ~ 3年生の放課後の保育 勤務地 ☎ たけの子ルーム(向小金2丁目) 問 たけの子ルーム ☎ 7173 9313

善意用品交換セール

【今回の掲載品を希望する方】
官製ハガキに番号、品名、住所、氏名、電話番号を明記して、22日までにコミュニティ課へ。25日に抽選を行い、提供者から当選者に連絡が行きます。交渉は当事者間で行い、結果を同課へ報告いただきます。

【次回の掲載を希望する方】
往復ハガキ(1人2点まで)に品名(サイズ等詳しく)などを記入し、22日までに同課へ申し込みを。

【申し込み】
〒270-0192流山市役所コミュニティ課消費生活係

福祉会館まつり

日時 ☎ 3月30日(土)10時 ~ 15時30分 場所 ☎ 赤城福祉会館

内容 ☎ 福祉会館利用者による踊り、詩吟、ダンスなどの発表 入場料 ☎ 無料

問 赤城福祉会館 ☎ 7158 4545

労働保険料の申告・納付はお早めに

労災保険と雇用保険の保険料申告・納付期間は、4月1日から5月20日までです。

最寄りの銀行や郵便局で、早めに手続きをしてください。不明な点は問い合わせを。

問 千葉労働局労働保険徴収課 ☎ 04 3-221-4317

お譲りします

①木製ハイチェア = 無料 ②女性スキーウェア小物付(M-L) = 無料 ③平和台幼稚園新体操クラブレオタード(ピンク) = 相談 ④ハイローベッド&チェア(抱っこWスイングタイプ) = 3000円 ⑤男性用スキー板(180cm)と靴(26.5cm) = 3000円 ⑥学習机(棚付) = 無料 ⑦男性用スキーセット(板180cm) = 2500円 ⑧男性用スキーセット(板165cm) = 3000円 ⑨女性用スキーウェア(ピンク、バッグ付) = 3000円 ⑩女性用スキーウェア(紺) = 3000円 ⑪野菜・ひき肉ミンサー = 3000円 ⑫A型ベビーカー = 1000円 ⑬チャイルドカーシート(2~6カ月児用) = 1000円 ⑭電子ピアノ = 無料 ⑮布おむつ(30枚) = 無料 ⑯幼児教科書C・D・ビデオ2年分(ヤマハ・全8本) = 3000円 ⑰スノーピープレジウム = 1000円 ⑱キャラクターぬいぐるみ15点 = 2000円 ⑲男児服1袋(95~100cm) = 1000円 ⑳チャイルドシート(6カ月~幼児用) = 1500円 ㉑ミニコンボ(レコードプレーヤー・C・D・Wカセット付) = 3000円 ㉒4人用テント(200x240cm) = 2000円 ㉓囲碁セット(子ども用) = 相談 ㉔毛布(ピンク・ブルー、新品) = 各3000円 ㉕ポケモン弁当箱2個・水筒・コップセット(新品) = 1500円 ㉖ベビーバス(シンク可) = 1000円 ㉗マタニティバジャマ・ガウン = 1000円 ㉘円座 = 1000円 ㉙キルトキングマット(200x200cm) = 1000円 ㉚レザー張りソファ(80x55x65cm、茶、2脚) = 各2500円 ㉛フランス人形(ケース入り、ピンク、38x42x59cm) = 2500円 ㉜正絹小紋柄反物 = 1000円 ㉝家具調こたつ(150x90x37~42cm) = 配送料 ㉞たて型掃除機(ノズル付) = 2000円 ㉟ポテソニックMC300(80x130x110cm) = 1500円 ㊱台車(90x70cm) = 500円 ㊲麗澤高校(女子制服M3000円、セーター500円) ㊳国学院高校(女子制服M3000円、セーター600円、ブラウス300円、カバン他1000円) ㊴お雛様7段飾り = 無料 ㊵五月人形3段飾り = 無料 ㊶アニマルベッド(40x45cm) = 無料 ㊷車後部用キャリア = 800円 ㊸ミッキー歩行者 = 500円 ㊹男児ブラウス、長袖シャツ(100cm、4着) = 1500円 ㊺破魔弓矢(ガラスケース入り) = 無料 ㊻木製ハイチェア(青) = 1500円 ㊼おんぶだっこひも(ピンク) = 500円 ㊽ベビーカーファン = 3000円 ㊾調乳ポット = 2000円 ㊿男児スキーウェア(110cm)・スノーブーツ(19cm)・スキー手袋 = 1500円

国の教育ローン

対象 ☎ 高校、短大、大学、専修学校などに入学や在学する子ども(保護者)(収入制限あり) 融資額 ☎ 子ども1人につき200万円以内 返済期間 ☎ 10年以内(利率年2.2%)、平成14年3月11日現在

詳細は問い合わせを

問 国民生活金融公庫 ☎ 04 7 367 1191

選挙人名簿の登録者数を発表

公職選挙法に基づき3月1日現在の選挙人名簿の登録者数は、十二万一千四百四十四人(前回比三百九十九人増)です。

男女別では、男性が六万五千七十八人、女性が六万一千三百八十七人となっています。

この登録者数の発表は、正確な有権者数を把握するため、年四回行っています。

問 市選挙管理委員会事務局 ☎ 7150 6100

文化会館ホール臨時休館のお知らせ

文化会館ホールは、8月5日から9月21日まで、音響設備改修工事のため利用できません。なお、ホール以外の施設は、通常どおり利用できます。

問 文化会館 ☎ 7158-3462

市民伝言板

このコーナーに掲載を希望する方は秘書広報課、各公民館、南流山センター、森の図書館、各福祉会館、市民総合体育館にある掲載申込書に必要事項を記入のうえ、掲載希望号の1カ月前(イベント掲載希望者のみ)までに秘書広報課に提出を。

なお、掲載する内容はイベント名・サークル名、開催日時・場所、問い合わせ先です。また、内容の確認は当事者間で行うようにお願いします。

☎ 秘書広報課 ☎ 7150-6063

常磐自動車道測定結果(平成14年1月)

| 項目 | 若葉台 | 西初石 | 東初石 | 青田 |
|---------|------------|------------|------------|------|
| ①騒音 時間 | 16 | 118 | 26 | 15 |
| ②NO2 日 | 5(0) | 8(0) | 6(0) | 7(0) |
| ③SPM 有無 | 無 | 無 | 無 | 無 |
| ④日平均交通量 | 上り 43,255台 | 下り 43,566台 | 合計 86,821台 | |

さがしています

①ひまわり幼稚園園服(110~120cm) = 相談 ②チャイルドシート(新生児~幼児兼用タイプ) = 相談 ③ベビー用デジタルスケール = 相談 ④男子中学生制服(180cm、M) = 相談 ⑤糸糸編み機 = 相談 ⑥自転車子ども乗せまたは後ろ乗せ補助具 = 相談 ⑦ひまわり幼稚園園服(上着110cm以上) = 1500円前後 ⑧二段ベッド = 無料 ⑨西平井保育園男児園服(110cm) = 格安 ⑩水槽(90cm)用ろ過機 = 相談

イベント

人形劇団ひとみ座公演「シローおじさんのひとり芝居」
(流山おやこ劇場主催、市教委後援) = 3月19日(火)14時30分 ~ 15時30分、南流山センター。入場料700円、親子ペア券1100円 前売り割り引きあり 問 流山おやこ劇場 ☎ 7152-0446

日本春蘭展示会(春蘭友の会主催) = 3月21日(祝)10時 ~ 17時、東谷自治会館。入場無料 問 秋葉 ☎ 7158-2769

流山愛蘭会展示会 = 3月21日(祝)8時 ~ 16時、西平井自治会館。入場無料 問 吉田 ☎ 7158-0349

男の料理(朝鮮料理)講座(こまの会主催) = 3月24日(日)10時 ~ 14時、初石公民館。参加費1000円程度 問 高橋 ☎ 7154-6300

第5回子供フラワーアレンジ展 = 3月29日(金) ~ 31日(日)9時 ~ 17時(31日は15時まで)、森の図書館。入場無料 問 森 ☎ 7153-6360

詩吟無料講習会 = 4月6日・13日・20日・27日の土曜10時 ~ 12時、思井福祉会館 問 黒田 ☎ 7150-0870

市民テニス大会・ダブルス団体戦(市体育協会テニス部主催) = 4月14日・21日・28日の日曜9時 ~、市庭球場。参加費1チーム6000円。3月31日までに申し込みを 問 秋元 ☎ 7154-5606

常磐自動車道測定結果(平成14年1月)

| 項目 | 若葉台 | 西初石 | 東初石 | 青田 |
|---------|------------|------------|------------|------|
| ①騒音 時間 | 16 | 118 | 26 | 15 |
| ②NO2 日 | 5(0) | 8(0) | 6(0) | 7(0) |
| ③SPM 有無 | 無 | 無 | 無 | 無 |
| ④日平均交通量 | 上り 43,255台 | 下り 43,566台 | 合計 86,821台 | |

①昼60デシベル・朝夕55デシベル・夜50デシベルの協定値を超えた時間
②連続した3カ月間に日平均値が0.04ppmを超えた日数(0.06ppmを超えた日数)
③日平均値が0.10mg/m³を超えた日が2日以上連続したことの有無

家族で土に親しもう

野菜づくり教室の参加者募集

県立流山高等学校の協力で「家族野菜づくり教室」を四月十三日から全十五回の日程で開催します。

同高等学校の教室で野菜づくりの基礎知識を学んだ後、実際に畑に出て、種まきから収穫までを行います。

いよいよ四月からは、学校完全週五日制がスタートします。この機会に親子で野菜づくりに挑戦し、収穫の喜びを味わいませんか。



土に親しむいい機会

総合運動公園庭球場 人工芝コートに リニューアル 4月1日オープン



工事が進む庭球場

総合運動公園内のクレートコート(テニスコート)の庭球場が、四月一日に砂入り人工芝コートとしてリニューアルオープンします。

これまでのクレートコートは雨が上がった後も、すぐには水はけせず、利用できないこともありました。リニューアルにより、水はけも良くなり、より使いやすいものになっています。

総合運動公園内には、この人工芝コート四面のほか、四面のハードコートがあり、いずれも利用希望日の二カ月前の同日から予約(使用申請)を受け付けています。

申し込みは、直接 社会体育課窓口(市民総合体育館内)へ。

問 社会体育課 ☎ 71591212

あなたもインターネットで情報発信を

初級 ホームページづくり講習会を4月から開講

あなたも、インターネットのホームページの作り方を学び、情報発信者になりませんか。

日程 = 4月18日～6月20日の毎週木曜(全10回) 時間 = 10時～12時
場所 = 文化会館 対象/定員 = ワープロ機能での文書作成などパソコンの基本操作ができ、これから個人や団体のホームページを作ろうと考えている方/20人(多数抽選) 内容 = 実際にパソコンを操作しながらホームページの作り方を学ぶ 参加費 = 2,000円(教材費等) 申し込み = 往復八ガキに「ホームページづくり講習会」、住所、氏名、年齢、電話番号、団体のホームページを作ろうと考えている方はその団体名を明記し、3月28日(必着)までに〒270 0176 流山市加一丁目16 2 流山市文化会館へ



問 文化会館 ☎ 7158 3462

図書館運営をお手伝い

ボランティア養成講座を開催

本が大好きで、図書館の運営にボランティアで協力してくれる方を対象に「図書館ボランティア養成講座」を開きます。

日時 = 3月23日(土)13時～16時 場所 = 南流山センター

対象/定員 = 図書館運営に協力意欲のある市内在住・在勤・在学の方/40人(先着順)

内容/講師 = 講演「生涯学習と公共図書館について」/大串夏身さん(昭和女子大学教授) 活動紹介「図書館ボランティアの実践」/流山図書館ボランティアグループ「菜(しあり)」 参加費 = 無料 申し込み = 電話で森の図書館へ

問 森の図書館 ☎ 71523200

青少年を海外へ派遣

希望者は4月16日までに応募を

青少年を海外研修に派遣し、国際的視野を広め、その体験をこれからの活動や国際交流に役立ててもらおうと、「市青少年等海外研修派遣事業」を行います。

対象/派遣先 = 高校生派遣：市内に3年以上住んでいる高校生/アメリカ(7月25日～8月8日) 青少年派遣：市内に3年以上住んでいる18歳～25歳の市民/アメリカまたはカナダ(7月25日～8月8日) 学年、年齢はいずれも平成14年4月1日現在派遣人数 = 合計3人 費用 = 財世界青少年交流協会に納める参加金45万円のうち、市が3分の2以内を補助(残りの15万円および派遣前の研修費などは自己負担) 選考方法 = 論文審査、面接 募集説明会 = 4月2日(火)10時から市役所で開催 申し込み = 4月2日から16日までに青少年課へ

問 青少年課 ☎ 71506107

流山の文化財 掘って発見 わがまち流山

Vol.6 国内唯一の銀製「念仏銭」

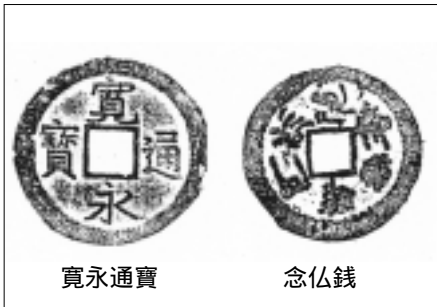

発掘調査では、縄文時代や古墳時代などの古い時代だけでなく、鎌倉時代や室町時代、江戸時代の遺跡の調査も行っています。

江戸時代のお墓を調査すると、「六道銭(俗に「三途の川の渡し賃」とも言)」と呼ばれる銭が出土します。六道銭には、当時流通していた「寛永通寶」が多く使われていました。

市内での発掘調査で、これまでに一千枚以上の六道銭が出土しています。

これら一千枚を超える銭の中に「南無阿弥陀仏」と書かれた六道銭専用の「念仏銭」と呼ばれる特殊な銭が一枚含まれていました。この銭は、寛永通寶と同じ形をしていますが、全国で百枚ほどしか出土していない珍しい銭です。

出土した銭は、ふつう緑青(ろくしょ)がふいていますが、

調査研究報告書19

「市内最大の縄文集落 中野久木谷頭遺跡」 今月27日に博物館から刊行

市立博物館では、調査研究報告書十九「市内最大の縄文集落 中野久木谷頭遺跡」を、今月二十七日に刊行します。

中野久木谷頭遺跡からは、百九十五軒の住居跡や一千基を超える土坑(貯蔵や土葬などに使われたのではないかと考えられている穴)が見つかっています。また、当時の人々が使っていた道具や貝殻、獣骨も見つかっています。

今回の報告書は、これらをカラー写真で紹介した大変見やすいものになっており、流山の縄文時代中期を理解する一助となるものです。

なお、報告書は市立博物館窓口で有料頒布しているほか、市内の図書館で閲覧することもできます。

体裁 = A4判・80ページ・全ページカラー 頒布価格 = 900円(税込み)

問 市立博物館 ☎ 7159 3434

が、この錆を落とすと新しい十円玉と同じような銅の輝きを取り戻します。

発掘の終了後、この二枚の念仏銭も、他の銭と同じように錆を落としてみました。すると、一枚は銅の輝きを見るのができましたが、もう一枚は白っぽく見えてきたのです。これは今までに出土した銭とは、違つたのではという疑問がわいてきました。

そこで、銭がどのような金属で構成されているのかを調べるため、科学分析を依頼したところ、驚くべき結果が返ってきました。

この白っぽい銭は銅ではなく銀で造られた銭であることが分かったのです。



社会教育課・学芸員