

### 市の人口と予算

【人口・世帯】 5月1日現在  
合計 = 150,463人 (363)( )内は前月比  
男 = 74,610人 (214)  
女 = 75,853人 (149)  
世帯 = 53,792世帯 (320)  
【予算】 5月1日現在  
一般会計 = 37,840,000千円  
特別・企業会計 = 31,745,280千円

## やってみたら、意外とカンタン!?

### 情報技術 IT講習会がスタート



四月二十一日の中央公民館での講習を皮切りに、IT(情報技術)講習会がスタートしました。「いつも子どもに操作してもらっているので、自分でやれるようになりたい」というおかささんや、「孫と電子メールができるように」というおじいさんなど、この機会にパソコンの基本操作等をマスターしようとする多くの市民が参加しています。

講習会は、操作がしやすいように、高さや入力装置で調整できるマウスの反応速度を調節するところから始まるという丁寧さ。内容の方も「専門用語ばかりで嫌にならないように、なるべく平易な言葉で説明している」、「分かりやすい」と好評です。

受講者の多くは、パソコンに初めて触るといふ方や、入力は人差し指のみという方でしたが、それでもお互いに分からないところを教え合ったり、雑談を交わしたりする光景も見られました。



### 掘り出しものがいっぱい 5月26日にガレージセール

毎回好評の「ガレージセール」を5月26日、江戸川河川敷多目的広場で開催します。市民による出店数は250店を予定。持ち寄られる品物は、書籍、衣類、おもちゃ、食器、電化製品など掘り出し物でいっぱいです。この「ガレージセール」は、ごみの減量や資源の有効利用を目的に開かれており、市民におなじみのリサイクルイベントとなっています。



真剣に取り組む参加者

### ゴミゼロ運動に参加を

#### 27日を中心に 江戸川クリーン大作戦 地域の一日清掃

「自分たちの住むまちが自分たちできれいにしよう」と市民の皆さんにもすっきり定着した「ゴミゼロ運動」が、五月二十七日を中心に行われます。

また、江戸川クリーン大作戦実行委員会主催の「江戸川クリーン大作戦」も同日に開催されます。

詳しいことは、各自治会などを經由してお知らせします。住み良いまちをつくるため、一人でも多くの方の参加をお願いします。

【ゴミゼロ運動】地域の一日清掃】道路や空き地の散乱ごみの



昨年もたくさんのごみが...

【江戸川クリーン大作戦】四会場(運河水辺公園、利根運河江戸川出口、富士橋、江戸川河川敷野球場)を拠点に、江戸川の河川敷などを広範囲にわたり清掃します。参加者は、五月二十七日午前九時までに、いずれかの会場に集合してください。約一時間、河川敷の清掃を行います。なお、十人以上の団体で参加される場合は、事前に環境保全課にご連絡ください。【ゴミゼロ運動のみ雨天の場合は六月三日に順延し、両日雨天時は中止。江戸川クリーン大作戦については、順延日はありません。】

### 家庭や学校、職場などの悩み 人権擁護委員が相談に対応

六月一日は「人権擁護委員の日」。昭和二十四年に人権擁護委員法が施行されたのを記念し、全国人権擁護委員連合会が定められた。本市では、市民の人権を守るため、「悩みごと・人権相談」を開設し、法務大臣から委嘱を受けた六人の人権擁護委員が相談に応じられています。

- 学校・職場などで困っていることを一人で悩まないで、お気軽にご相談ください。
- 人権擁護委員 米山孝平(東初石1-183-21 ☎52-8546) / 佐々木亮二(松ヶ丘4-505-136 ☎44-7781) / 田中清司(中野久木3-53 ☎52-7166) / 中村隆信(西深井4-34 ☎52-0052) / 中山かつ江(思井6-40 ☎58-0170) / 稲葉智江(三輪野山3-73 ☎58-4335)
- 問市民相談室 ☎58-1616

### 5月21日~5月27日 春季行政相談強調週間

お気軽に相談を  
五月二十一日から二十七日までの一週間は、春季行政相談強調週間です。市役所市民相談室では、「悩みごと」「人権・行政相談」の窓口を開いています。相談に応じるのは総務省から委嘱を受けた行政相談委員です。「行政についての苦情や相談」、「個人的な悩み」などお気軽にご相談ください。

- 相談は、市民相談室のほか、各相談員の自宅でも受け付けており、秘密厳守で無料です(電話相談も可)。市民相談室での相談日は問い合わせを行政相談委員 松本悦子(野々下3-931 ☎44-2710) / 洞下登(鱈ヶ崎4-33 ☎59-6285)
- 問市民相談室 ☎58-1616



# あなたの子育てを応援 保育所開放や電話相談など

ふだん、保育所等に通っていない子どもたちが園庭などを利用して集団で遊べるよう、市立保育所では、月1〜4回、「保育所開放日」を設けています。日程は左表のとおりです。また、平和台・江戸川台・向小金保育所では、電話による子育て相談も行っています。お気軽にご利用ください。

【子育て支援センター「ゆうゆう」】  
長崎保育所内に設置されている子育て支援センター「ゆうゆう」でも、子育てに関する相談に応じるなど、皆さんの子育てを応援しています。



お母さんと楽しく踊る子どもたち(子育て支援センター「ゆうゆう」で)

【子育て支援センター「ゆうゆう」】  
開設日時：毎週月・火・木・金曜9時30分〜12時  
場 所：長崎保育所 対象：就学前の子どもと保護者 主な事業：フロア、園庭の開放  
月2回地域の公園に遊びの出前 機関紙「ゆうゆう」の発行  
問 答 保 育 所  
電話相談日時：毎週月・金曜9時〜16時 毎週土曜9時〜11時30分

【子育て支援センター「ゆうゆう」】  
開設日時：電話相談：毎週月・金曜9時30分〜12時  
13時〜16時30分 面接相談：毎週月・金曜13時〜16時30分  
要電話予約  
問 答 保 育 所  
電話相談日時：44 7926

市立保育所の開放日程 (5・6・7月分)

保育所名、電話(受け入れ時間)	5月	6月	7月
中野久木保育所 ☎52-0921 (9:50~11:00)	17日	14日 21日	12日
平和台保育所 ☎58-1424 (10:00~11:30)	17日	9日 20日	12日
江戸川台保育所 ☎52-0611 (10:00~11:00)	24日	14日 28日	12日
美田保育所 ☎52-7106 (10:00~11:00)	17日	21日	
名都借保育所 ☎44-1228 (9:40~11:00)	工事終了後 開放予定		
長崎保育所 ☎44-7886 (10:00~11:00)	17日	21日	19日
向小金保育所 ☎74-5217 (10:00~11:00)	17日 24日 31日	7日 14日 21日 28日	5日 12日
東深井保育所 ☎54-6025 (9:30~11:00)	17日	7日 21日	5日 19日

## 介護相談員を募集

### あなたの熱意を待っています

介護サービスを利用する方の疑問や不安、意見に耳を傾け、利用者サービス提供者と市との橋渡し役となる「介護相談員」を募集します。この「介護相談員」は、介護サービスの質的向上と利用者本位のサービスを実現し、介護保険制度の円滑な運営を目指すために募集するものです。なお、「介護相談員」の方には必要に応じて報償費を支給しますが、基本的にはボランティア活動となりますので、熱意ある方の応募をお待ちしています。

主な活動内容：介護保険施設等を定期的に訪問するとともに、必要に応じて利用者宅も訪問して、サービス事業者や従事者と意見交換をする。利用者が求めるサービス改善の方策を検討する。市に活動状況を報告する。応募資格：市内在住の20歳以上の方。問 答 支 援 課 ☎50 6109

介護サービスを利用する方の疑問や不安、意見に耳を傾け、利用者サービス提供者と市との橋渡し役となる「介護相談員」を募集します。この「介護相談員」は、介護サービスの質的向上と利用者本位のサービスを実現し、介護保険制度の円滑な運営を目指すために募集するものです。なお、「介護相談員」の方には必要に応じて報償費を支給しますが、基本的にはボランティア活動となりますので、熱意ある方の応募をお待ちしています。

主な活動内容：介護保険施設等を定期的に訪問するとともに、必要に応じて利用者宅も訪問して、サービス事業者や従事者と意見交換をする。利用者が求めるサービス改善の方策を検討する。市に活動状況を報告する。応募資格：市内在住の20歳以上の方。問 答 支 援 課 ☎50 6109

## 所得制限限度額を大幅引き上げ 申請はお早めに!

### 児童手当

義務教育就学前の児童を養育している方を対象に、児童手当を支給しています。六月一日から、児童手当の所得制限限度額が大幅に引き上げられますので、今まで受給できなかった方も受給できる場合があります(下表参照)。現在、児童手当を受給していない方は、申請をしてください。なお、現在受給中の方には、六月中旬に現況届を郵送します。

平成13年度児童手当所得制限限度額表 (単位:円)

扶養人数	国民年金加入者・年金未加入者等	厚生年金等加入者
0人	3,010,000	4,600,000
1	3,390,000	4,980,000
2	3,770,000	5,360,000
3	4,150,000	5,740,000
4	4,530,000	6,120,000
5	4,910,000	6,500,000

総所得 = 年間収入金額(平成12年分) - 必要経費 - 80,000円(社会保険料等共通控除) - その他の諸控除

## 事業主に奨励金

### 高齢者と障害を持つ方の就労を支援

高齢者や障害を持つ方が働ける職場が増えるよう、市では、高齢者などを雇用している事業主や障害を持つ方の職場実習を受け入れる事業主に対し、奨励金を支給しています。申請方法など詳細は、問い合わせください。

### 【高齢者等雇用促進奨励金】

支給対象：ハローワーク(職業安定所)で特定求職者雇用開発助成金の受給資格があり、ハローワークの紹介を受けて高齢者(55歳以上65歳未満)、または、障害を持つ方を雇用している事業主。支給期間：雇用後1年を経過した日から。問 答 支 援 課 ☎50 6085

### 【障害者職場実習奨励金】

支給対象：養護学校、福祉施設などの紹介で、市内に居住する障害者を6日以上受け入れた事業主。支給額：受け入れ実習者一人一回15000円。申請期間：職場実習終了後、速やかに申請。問 答 支 援 課 ☎50 6085

## 家屋調査を 市内全域で実施中

ことし、新築や増改築を完了した家屋を中心に家屋調査を行っています。この調査は、固定資産税の基礎となる家屋(住宅や店舗、工場、物置、車庫など)の評価額を算定するため、家屋の構造や各部分(屋根、基礎、柱、内外壁など)の使用材料や仕上げ状況などを調べるものです。なお、新築住宅には、税の減額措置があります。減額となるのは、居住部分(併用住宅は居住部分の割合が2分の1以上)の床面積が50平方メートル(一戸建以外の貸家住宅は35平方メートル)以上280平方メートル以下の場合で、期間は新築後3年間または5年間です。また、家屋を取り壊した場合は、調査の時に調査員に告げるか、家屋滅失届を資産税課へ提出してください。問 答 支 援 課 ☎50 6074

## 行政評価市民アンケートにご協力を

### 5月下旬3,000人に調査用紙を郵送

市では、行政評価システムを中心に誰もが分かりやすい新たな行政運営システム(CAPP21)の構築を進めています。この調査は、市民の皆さんの視点で行政評価を行うために必要なので、対象となられた方々のご協力をお願いします。調査対象：満20歳以上の市民3000人。無作為抽出。調査方法：調査用紙を対象者に郵送。調査用紙に必要事項を記入し、同封の返信用封筒により返送。回答期限：6月15日(金)。問 答 支 援 課 ☎50 6065

## 市発注工事の 公表事項が拡大

「公共工事の入札及び契約の適正化の促進に関する法律」の施行に伴い、市では「流山市入札・契約事務運用マニュアル」を平成13年3月31日付けで制定し、市の発注する工事の公表の拡大や「丸投げ」防止の強化など入札・契約制度の改善を実施することになりました。このマニュアルにより、公共工事の発注見直し、本市有資格者名簿、指名基準等を管財課で閲覧することができ、また、情報公開コーナーでも一部の閲覧が可能です。問 答 支 援 課 ☎50 6069

## 流山市 中小企業 資金融資制度

### 支払利息の一部を補給

千葉県信用保証協会の信用保証に基づき、市内指定金融機関を通じて事業資金を融資するものです。融資を受けた方には、申請により支払利息の一部が市から補給されます。問 答 支 援 課 ☎50 6085

## 流山市 中小企業 資金融資制度

千葉県信用保証協会の信用保証に基づき、市内指定金融機関を通じて事業資金を融資するものです。融資を受けた方には、申請により支払利息の一部が市から補給されます。問 答 支 援 課 ☎50 6085

換定を一年3...

流山市計画公園の変更につ...

江戸川沿線整備基本構想の公表および閲覧

問 答 支 援 課 ☎50 6085

能、伝統技芸、音楽、演劇、絵画、工芸、彫刻、スポーツ

00万円以内 募集期間：6月1日〜8月1日





印のあるものは市主催のもの

### 講座・講演

#### ねたきり予防教室

日程 6月5日(火)10時  
15時・6日(水)10時・12時・9  
月上旬(全3回) 場所 保  
健センター 対象/定員 50  
60歳代の市民/30人(先着  
順) 内容 ねたきり予防に  
ついて実習を含めた講義 申  
し込み 6月1日までに電話  
で保健センターへ  
問 保健センター ☎54 03  
31

#### 救急手当の実技講習会

日時 6月3日(日)13時  
16時 場所 市消防署 定  
員 30人(先着順) 内容 普  
通救命の知識と技術の習得  
申し込み きょう15日から  
電話で市消防署へ  
問 市消防署 ☎58 0119

#### 危険物取扱者保安講習会

期日 7月5日(木) 対象  
時間 給油取扱所/9時20  
分/12時50分 その他の事業  
所/13時10分/16時40分 場  
所 アミューゼ柏(柏市) 受  
講料 4700円(県収入証  
書)

### 資格・求人

#### 延長保育の保育士

勤務場所 長崎保育所  
向小金保育所 勤務時間  
月 金曜 7時~9時 16時  
18時

#### 平成13年度調理師試験

日時 7月24日(火)14時  
16時 場所 幕張メッセ(千  
葉市) 受付期間 5月22日  
24日 願書は5月21日まで  
柏保健所にて配布  
問 柏保健所 ☎67 1255

### 施策会議

(傍聴可)

市都市計画審議会  
日時 5月18日(金)14時30  
分 場所 市役所 内容

### 展 示

#### 市の花「さつき」展示会

初石公民館 5月26日(土)  
27日(日)10時~17時 小倉  
4004 南流山センター  
5月26日(土)・27日(日)9時  
17時 大町 59 2006  
稲荷神社(江戸川台福祉会館  
隣) 5月27日(日)9時~16時  
雨天時は6月3日(日)間山崎  
52 0170 美原自治会館  
6月2日(土)・3日(日)10時~16時  
問 飯倉 ☎52 9216

#### 国民年金の検認指導員が各戸を訪問

国民年金の納付の相談、免除の助言、口  
座振替の勧奨などのために、国民年金検認  
指導員が、各世帯を訪問しています。指導  
員は身分証明書を携帯し、土・日曜や祝日  
も含め、年間を通じて訪問を行っています。  
なお、納付が困難な場合は、保険料の免  
除制度もありますので、ご相談ください。  
問 国民年金課 ☎50-6110

### その他

#### 福祉会館まつり

日時 5月19日(土)10時  
15時 場所 十太夫福祉会館  
内容 「リサイクルの話」  
や利用者による民謡、詩吟等  
の発表  
問 十太夫福祉会館 ☎54 5  
254

#### 人形劇のついで

日時 5月30日(水)15時  
16時 場所 森の図書館 内  
容 「大きなかぶ」ほか 出  
演 人形劇団タツツ  
問 中央図書館 ☎59 464

問 都市計画課 ☎50 608  
内容 江戸川沿線整備基  
本構想および寄せられた提案  
や意見とそれに対する見解の  
閲覧 場所 国土交通省江戸  
川工事事務所および市都市計  
画課  
問 工事事務所 ☎25 81  
12/都市計画課 ☎50 60  
87  
東葛地区スポレク祭「ウオ  
ーキングどがわ」(東葛地区  
区体育指導委員連絡協議会主  
催)  
日時 5月26日(土)9時  
(雨天決行) 受付場所/受付  
時間 東武野田線野田市駅  
前/9時~10時 内容 野田  
市内約6キロを歩いたあと、  
ニュースポーツを体験 参加  
費 無料 持ち物 タオル、  
帽子等 その他 ゴールした  
方全員に記念品 申し込み  
当日直接受付場所へ  
問 社会体育課 ☎59 121  
2

流山青年の家フェスティバル  
(まじわりフェスタ)  
日時 6月3日(日)10時  
14時(雨天決行) 会場 県  
立流山青年の家 内容 ニュ  
ースポーツ体験、模擬店、フ  
リーマーケットほか 申し込  
み 当日会場へ 5月19日9  
時からフリーマーケット出店  
受け付け(先着順) 運営スタ  
ッフボランティアも募集中

#### 常磐自動車道測定結果(平成13年3月)

項目	若葉台	西初石	東初石	青田
①騒音	時間 22	178	33	79
②NO2	日 1(0)	5(0)	6(0)	4(0)
③SPM	有 無	無	無	無
④日平均 交通量	上り	下り		合計
	48,886台	51,122台		100,008台

①昼60デシベル・朝夕55デシベル・夜50デシベルの協定値を超えた時間  
②連続した3か月間に日平均値が0.04ppmを超えた日数(0.06ppmを超えた  
日数)③日平均値が0.10mg/m<sup>3</sup>を超えた日数が2日以上連続したことの有無

### 市民伝言板

このコーナーに掲載を希望する方は秘書広報課、各公民館、南流山センター、森の図書館、各福祉会館、市民総合体育館にある掲載申込書に必要事項を記入のうえ、掲載希望号の1か月前(イベント掲載希望者のみ)までに秘書広報課に提出を。なお、掲載する内容はイベント名・サークル名、開催日時・場所、問い合わせ先です。また、内容の確認は当事者間ですようお願いいたします。掲載できないもの 市内の公共施設を利用しないもの 営利を目的とするもの 政治・宗教に関係するもの 同窓会や会員相互の連絡 特定の団体・個人を支援するもの  
問 秘書広報課 ☎50-6063

### イベント

初めての人のための茶道と茶会(NPO法人C&Cクラブ主催) = 5月22日(火)9時~16時、柏の葉公園松栢亭。参加費800円。白のソックス持参 上矢 ☎54-1325  
弓道教室(市弓道連盟主催) = 5月26日(土)~6月24日(日)(全7回)13時30分~16時、県立流山北高校。定員20人。参加費3000円。詳細は問い合わせを 問 福井 ☎54-3221(午後)  
市ミックスダブルス大会(市体育協会テニス部主催) = 6月3日(日)・10日(日)、市庭球場。参加費1組2000円。50歳以上男子とフリーの2種目 問 秋元 ☎54-5606  
ボーイスカウト流山第5団ファミリー祭&バザー = 5月27日(日)10時~13時30分、南流山3号公園 問 根岸 ☎58-7708  
尺八献奏会の集い(県古典尺八同好会主催) = 5月27日(日)13時~16時30分、光明院(流山6丁目)。参加費無料 問 鈴木 ☎52-7163  
柏市民吹奏楽団第29回演奏会(柏市民吹奏楽団主催) = 6月10日(日)13時30分~16時、柏市民文化会館。入場料400円。小学生以下無料 問 北村 ☎47-0650(夜間)

### サークル

肥満解消トライビクス(体操) = 月3回水曜14時15分~15時30分、主に南流山福祉会館。1回500円 問 竹井 ☎58-5244  
真多呂人形雅会(木目込人形) = 毎週水曜13時~16時、南流山センター。月会費3000円 問 八木 ☎59-8355  
流山体操クラブ(器械体操) = 第1・3土曜13時~16時、市総合体育館。年会費1000円。小学生~高校生対象、申し込みは練習日に直接体育館へ 問 伊原 ☎58-1473

### 善意用品交換セール

【今回の掲載品を希望する方】  
官製八ガキに番号、品名、住所、氏名、電話番号を明記して、24日までにコミュニティ課へ。25日に抽選を行い、提供者から当選者に連絡が行きます。交渉は当事者間で行い、結果を同課へ報告いただきます。  
【次回の掲載品を希望する方】  
往復八ガキ(1人2点まで)に品名、希望価格(3,000円以下)などを記入し、24日までに同課へ申し込みください。  
【申し込み・問い合わせ】  
〒270-0192流山市役所コミュニティ課消費生活係 ☎50-6076

#### お譲りします

木製机(65×97×73cm)とイス=2000円 ダイニングテーブル(80×120×65cm)=無料 電子ピアノ=相談 女兒用20インチ自転車=相談 ワイシャツ(36~38-76、新品)=1枚100円 電撃殺虫器(直径16×36cm、新品)=2000円 籐のスツール=1500円 エレクトーンFE-50=無料 学習机=無料 木製ダイニングテーブルとイス=相談 ①木製レンジ台(90×45×80cm)=相談 ②16インチ自転車=3000円 ③ニューブロック205ピース=3000円 ④クーラーボックス25ℓと保冷剤3個(共に新品)=1300円 ⑤ベビー布団=無料 ⑥B型ベビーカー=無料 ⑦ママコート=無料 ⑧三輪車=1500円 ⑨女兒服秋物1箱(90cm)=1500円 ⑩流経柏男子冬用コート(L)他=相談 ⑪男子柔道着(サイズ3)=2000円 ⑫B型ベビーカー=2000円 ⑬靴(15・16cm)=1000円 ⑭男児服(110cm、15着)=500円 ⑮女兒服夏秋物(100cm、10着)=1500円 ⑯女兒服夏秋物1箱(70~80cm)=1000円 ⑰男児服(100~120cm、20着)=2000円 ⑱女兒服(110~130cm、20着)=2000円 ⑲2ドアミニ冷蔵庫(45×45×113cm)=無料 ⑳ベビー布団セット=無料 ㉑室内用ジャングルジム=無料 ㉒口フトベッド(203×89×180cm)=3000円 ㉓ベビーベッド=3000円 ㉔ベビー布団一式=2000円

#### さがしています

剣道着上下(男子成人用)=格安 碁盤=相談 電子ピアノ用イス=無料 着るチャイルドシート  
パワーベスト=3000円

「土屋文化振興財団」助成金の申し込み受け付け  
対象 基礎医学、伝統芸

の分野で活躍している県内在住者または県内で活躍している個人・団体 助成金額 1

問 土屋文化振興財団 ☎043643689



### 著名人を講師に招き 家庭教育講座がスタート

子どもたちの健やかな成長を願い、六月から小・中学生の保護者の方や、家庭教育に関心のある方を対象に家庭教育講座を開講します。

「子どもが何を考えているのか分からない」「このような育て方でいいのか」などと、家庭での教育に悩んだりしていませんか。

さまざまな分野で活躍している方を講師に招き、子どもに関する問題を家庭教育の観点からお話ししていただきます。

わが家の家庭教育や地域活動にぜひ、お役立てください。

なお、毎月のカリキュラムは「広報ながれやま」でお知らせします。また、開講する各公民館などにも一覧表があります。詳細は問い合わせを。

期日/テーマ(講師)/会場  
 6月8日(金)/3年B組金八先生が語る家庭教育(東葛看護専門学校校長・三上満さん)/文化会館 58 346  
 6月13日(水)/親子関係のあり方 最近の子どもの状況(市青少年指導センター所長・作元栄次さん)/南流山センター 59 4511 6月19

### 5月20日 流山市民音楽祭 文化会館に多彩なメロディー

市民参加による音楽の祭典「第十二回流山市民音楽祭」を今月二十日に文化会館で開催します。

この音楽祭には、邦楽や器楽アンサンブル、コーラスなどの十三団体が出演する予定です。

お気軽に「来場ください」。

日時=5月20日(日)13時  
 (開演) 会場=文化会館  
 入場料=無料 出演=麗弦



昨年の音楽祭から

市民参加による音楽の祭典「第十二回流山市民音楽祭」を今月二十日に文化会館で開催します。

この音楽祭には、邦楽や器楽アンサンブル、コーラスなどの十三団体が出演する予定です。

お気軽に「来場ください」。

日時=5月20日(日)13時  
 (開演) 会場=文化会館  
 入場料=無料 出演=麗弦

日(火)子どもの成長を助ける親の役割 無理をしないで楽しく今できること(柏兎童相談所心理判定員・冠木久仁子さん)/東部公民館 44 2988 6月21日(木)/子育てのコツを知る しつけとは? 子どもにとっての親とは?(家庭裁判所調停員・荒井輝雄さん)/初石公民館 54 9101 6月22日(金)/親子の会話のコツ 上手なしかり方ほめ方、親の支援のあり方(人材育成コンサルタント・澤田良雄さん)/北部公民館 53 0567 時間=いずれも10時~12時 受講中の保育(2歳以上で先着10人まで)を受け付け

問文化会館 58 3462

### 8020運動

### よい歯のコンクールの出場者などを募集

八十歳になっても自分の歯を二十本以上保とうと、県では、8020運動を進めるために、「高齢者のよい歯のコンクール」への出場者や「標語」、「作文」の作品を募集します。

【高齢者のよい歯のコンクール】  
 対象=4月1日現在80歳以上の市内在住で自分の歯を20本以上持つ方(さし歯、かぶせた歯も可) 1次審査=6月7日(木) 申し込み=5月31日までに電話で保健センターへ

【標語】  
 対象=市内在住・在勤の方 作品=歯科疾患(むし歯、および歯周病)の予防に関するもの 応募方法=官製八ガ

キに作品 住所、氏名、年齢、性別、電話番号を明記し、6月7日(必着)までに〒2700121流山市西初石41433 1保健センターへ

【作文】  
 対象=20歳以上の市内在住・在勤の方 作品=歯科疾患(むし歯および歯周病)の予防に関するもの(4000字 詰め原稿用紙5枚以内縦書き 自作未発表の作品に限る) 応募方法=作品の題名、住所、氏名、年齢、性別、職業、電話番号を明記し、6月7日(必着)までに〒2700121流山市西初石41433 1保健センターへ

問保健センター 54 0331



### 谷津干潟 バラ園 ウォーキング いい汗かいて リフレッシュ!!

野鳥の楽園「谷津干潟」と見頃の「バラ園」を眺めながら、歩いてみませんか。

日時=5月27日(日)8時30分~(小雨決行) 集合場所/受付時間=JR南流山駅/8時20分~8時30分 参加費=無料(交通費、入園料は自己負担) 持ち物=弁当、水筒、タオル、着替え、帽子等 申し込み=当日直接集合場所へ 問社会体育課 59-1212



### 第30回 観光写真コンクール 作品を募集中

市観光協会では、「第三十回観光写真コンクール」の作品を募集しています。今回は、三十回目を記念して、姉妹都市の相馬市や信濃町もテーマに追加しています。

一眼レフカメラなど本格的なものではなく、コンパクトカメラやレンズ付きフィルムで撮影したもので応募できます。

テーマ=「わがまち流山」

自作品で未発表のもの、「姉妹都市(相馬市・信濃町)」を訪ねて」平成12年7月以降に撮影したもので、自作品の未発表のもの、いずれも被写体は自由とし、写真技術は問いません 応募規格=カラープリント(2~4ツ切り判) 応募締切=平成13年6月29日(必着) 応募方法=所定の応募票(商工課で配布)または自作の応募票に題名、撮影場所・日時、住所、氏名、年齢、電話番号を明記して応募作品の裏面に張り〒2700192流山市役所商工課内・観光協会事務局へ 1人3点まで応募可

問商工課 50 6085

### 流山の文化財 掘って発見 わがまち流山

### Vol.1 3万年前の石器

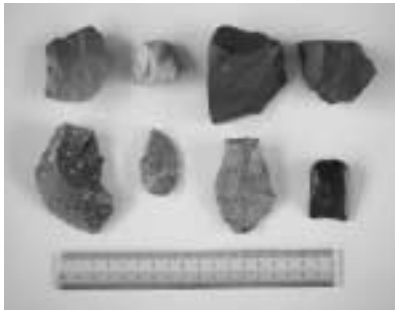

流山には、いつごろから人が住み始めたのでしょうか。写真は、西平井二階畑遺跡で三万年前の地層から発見された旧石器で、現時点で流山に人が住んだことが分かる最も古い証拠の石器です。この石器は当時、富士山や箱根の山々が噴火をし、その火山灰が降り積もってできた、関東ローム層といわれている地層から出土したものです。

住んでいたといっても、後の縄文時代のように、ひとつの場所に定住することはありませんでした。人々はナウマン象やオツノジカなど、今は絶滅してしまった大型のほ乳類を食料として狩り、動物を追って移動を繰り返していたと考えられています。

当時の気候は、土の中の花粉を調べ、どのような植物が生えていたかによって分かります。

流山には、トウヒやモミなどの針葉樹の花粉の中に少量のフナなど落葉広葉樹の花粉が見られることから、現在より寒い気候であったことが分かります。人々は、まだ石器を作っていませんでしたが、石を素材として意のままに道具を作っていました。遺跡では石器とのかげらがある程度まとまって発見されることが多く、二階畑遺跡でも、百点を越える石器が見つかっています。

石器の材料の石は流山ではとれません。彼らは、写真のような頁岩や安山岩は北関東から、黒曜石は信州から素材を入手していたようで、その活動範囲の

### 第10回北野道彦賞 熊坂牧子さんが受賞

(流山2丁目在住)

東葛地区の文化活動に貢献した方たちに贈られる「北野道彦賞」を、流山二丁目在住の音楽家で市音楽家協会会長でもある熊坂牧子さんが受賞されました。

熊坂さんは、市役所市民ギャラリーで開催している市教育委員会主催の「サロンコンサート」の企画などを手掛けるほか、さまざまな音楽活動で活躍しています。

同賞は、市立博物館友の会創設に尽力した作家の故・北野道彦氏の遺産を基金に設立されたものです。



広さには驚かされます。また出土する石に加熱した跡が見られたり、多量の木炭の粒が認められる層が発見されることから、火を使用していたと考えられます。

いずれにしても、火を使用し、石器を作り、動物を追いかける人々が、三万年前の流山にいたことをこの石器は物語っています。

社会教育課・学芸員