

市の人口と予算

【人口・世帯】(10月1日現在)
 合計 = 154,631人 (+ 4) ()内は前月比
 男 = 76,779人 (+ 15)
 女 = 77,852人 (- 11)
 世帯 = 59,144世帯 (+ 32)

【予算】(10月1日現在)
 一般会計 = 346億8,177万2千円
 特別・企業会計 = 394億669万円

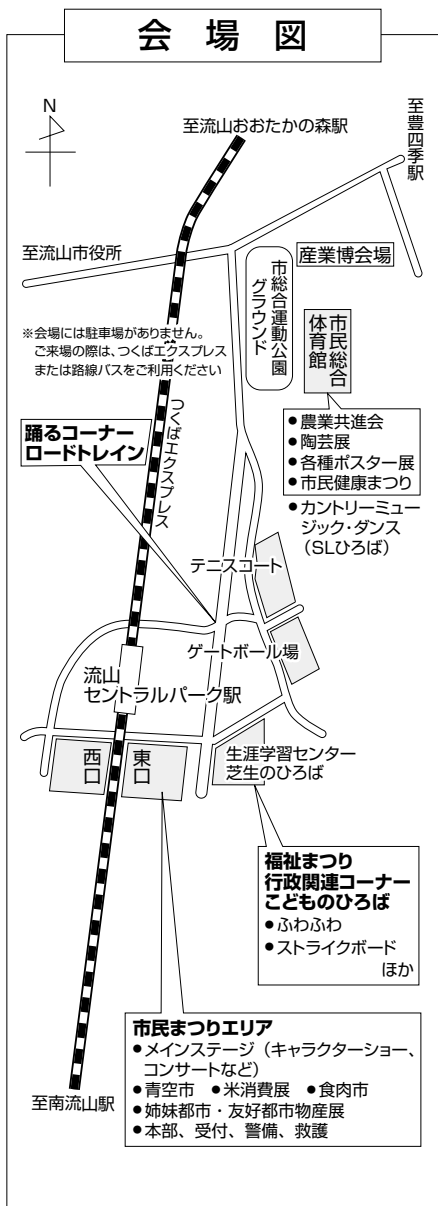

流山セントラルパーク駅を出たら、すぐおまつり会場です

11/3(祝)

秋の休日を市民まつりで

健康まつりや福祉まつりも一緒に

ことしも市民まつりがTX流山セントラルパーク駅前から生涯学習センターや総合運動公園などを会場に開催されます。恒例の福祉まつりや市民健康まつり、流山産業博も11月3日(祝)に同時開催されます。11月5日(日)には、流山おおたかの森駅コンサートに木村弓さん

が登場します。秋の休日を市民まつりや駅コンサートなどで楽しみませんか。また、10月17日(火)にはNHK「おはよう日本」で、10月28日(土)にはNHK「BSフォーラム」で流山グリーンチェーン戦略が紹介されますのでぜひご覧ください。

「第28回流山市市民まつり」が11月3日、市制施行40周年を記念して、流山セントラルパーク駅東口周辺などを会場に開催されます。また、「福祉まつり」、「市民健康まつり」と「流山産業博」も同時開催となり、イベントが盛りだくさん。ぜひ、家族そろってご来場ください。

▽日時 11月3日(祝) 9時～16時 ※雨天決行
 ▽場所 流山セントラルパーク駅東口周辺、

10月28日(土)午後5時からNHK・BS2で放送される「BSフォーラム」で流山グリーンチェーン戦略などが紹介される予定です。

10/28(土)

緑の力を見直そう

NHK(BS2)で流山グリーンチェーン戦略紹介

10月14日、千代田放送会館で開催された「緑のちからと地球環境シンポジウム」新たなCO₂の削減にむけて」という環境省などが主催するシンポジウムに井崎市長がパネラーとして招かれたことから実現したものです。

「大地を守る会」代表の藤田和芳さん、「NP

池上彰さんです。

11/5(日)

駅コンに木村弓さん

昼間と夕方の2回公演

流山おおたかの森駅コンサート実行委員会(宮原哲也委員長)では、流山在住の木村弓

さんを迎え「ぬくもりチャリティコンサート」を開催します。

映画「千と千尋の神隠し」の主題歌「いつも何度でも」や「ハウルの動く城」の『世界の約束』などに代表される木村弓さんの世界



木村弓さん

「おおくぐりの会」や「オークビレッジ」の代表・稲本正さん、シンガーソングライター白井貴子さんの皆さんで、コーディネートはNHK週刊子どもニュースでおなじみの池上彰さんです。

▽日時 11月5日(日) 14時(開場13時)から17時(開場16時)からの2回ステージ(入れ替え制)▽場所 流山おおたかの森駅自由通路▽出演者 木村弓(歌とライナー)、塩入俊哉(ピアノ)▽入場料 無料
 囲まけテイング課 ☎7150-6308

市総合運動公園、生涯学習センター(芝生ひろば) ※会場には駐車

流山市内を中心とした商工業者が集結する大バザール「流山産業

博」が、ことしも開催されます。

市民まつりと同じ11月3日(祝)、総合運動公園で、各社自慢の商品や製品の展示・販売コーナー、体験コーナーなど、100を超えるブースが並び、目移りするほど魅力がたつぷり詰まったイベントです。

11/3(祝)

産業博も同日開催

100を超えるブースも

市民まつりと同じ11月3日(祝)、総合運動公園で、各社自慢の商品や製品の展示・販売コーナー、体験コーナーなど、100を超えるブースが並び、目移りするほど魅力がたつぷり詰まったイベントです。

2足歩行ロボットの格闘技として話題沸騰の「ROBO-ONE E-GP」をはじめ、ビッグバンドによる迫力ある生演奏や、子どもたちによるダンスなど、アトラクションもいっぱいです。
 囲流山市商工会 ☎7158-6111

では、福祉まつり・行政関連コーナー・子どものひろば(ふわふわ・ストライクボードなど)の子ども向けアトラクション、SLひろばでは、カントリーミュージック・ダンス、よさこい踊りなど※イベントなどの詳細は、10月27日(金)の新聞朝刊(朝日、産経、東京、日経、毎日、読売)に折り込まれる「市民まつり新聞」をご覧ください。「市民まつり新聞」は、各出張所や公民館などにも設置します

2足歩行ロボットの格闘技として話題沸騰の「ROBO-ONE E-GP」をはじめ、ビッグバンドによる迫力ある生演奏や、子どもたちによるダンスなど、アトラクションもいっぱいです。

市民まつり新聞」をご覧ください。「市民まつり新聞」は、各出張所や公民館などにも設置します
 囲コミュニケーション課 ☎7150-6076

10/17(火)

10月17日(火)朝7時30分からのNHK「おはよう日本」で流山市の「流山グリーンチェーン戦略」や「地域の熱環境調査」などの取り組みが紹介される予定(変更の場合もあります)です。ぜひ、ご覧ください。



子どもたちの安全はみんなの手で守ろう

交通事故をなくし 安全で安心して暮らせるまちへ

第8次流山市交通安全計画

計画の素案まとまる

「交通事故のない、安全で安心して暮らせる流山市」を築くため、市では「第8次流山市交通安全計画」を策定中です。本計画は、交通安全対策基本法に基づき、国の交通安全基本計画や県の交通安全計画にそって、本市総合計画を踏まえ、適切かつ効果的な方策について総合的に検討し、人命尊重の理念に基づき策定します。今号では、計画の素案がまとまりましたので、その概要をお知らせします。

素案の主な内容

計画の目標

人命尊重の基本理念に基づき、総合的な交通安全対策を強力に推進すること、交通事故をなくし、年間の死者数をゼロにすることを目標とします。

計画の期間

平成18年度から平成22年度までの5年間とします。

道路交通の安全施策

22年度までの5年間とします。

進めることで、交通事故をなくし、年間の死者数をゼロにすることを目標とします。

少子・高齢化社会が進む中で、安心して子どもを生み、育てることができ、高齢者が安全・安心して外出できる

市内交通事故のすう勢と特徴

第7次流山市交通安全計画の計画期間(平成13年～同17年)に、市内で発生した交通事故の件数および負傷者数は、5年間ほぼ横ばいとなっています(平成17年の交通事故発生件数780件、負傷者数935人)。

また、交通事故による死者数も、平成15年に減少しているものの、ほぼ同数で推移しています(図参照)。

交通(人身)事故の発生状況

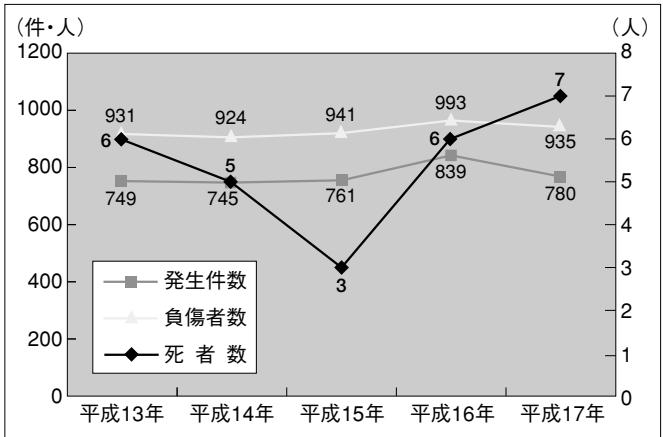

市内には、東武野田線および総武流山電鉄に22カ所の踏切があり、踏切道の立体交差化と事故防止および歩行者安全対策を関係機関と協力して推進します。

踏切道における交通安全

市内には、東武野田線および総武流山電鉄に22カ所の踏切があり、踏切道の立体交差化と事故防止および歩行者安全対策を関係機関と協力して推進します。

今回まとまりました素案に対するご意見をお待ちしています。ご意見(様式は自由)に住所、氏名を明記の上、素案の閲覧場所に設置してあるボックスに投函していただくか、10月31日(消印有効)までに〒270-0192流山市役所生活安全課「第8次流山市交通安全計画策定」担当まで郵送してください。ファックス、Eメール(seikatuanzen@city.nagareyama.chiba.jp)もご意見

問い合わせ 生活安全課

☎7150-6312
FAX 7150-3309

素案にご意見を

もお待ちしております。寄せられたご意見は、計画の策定に役立ててまいります。

なお、素案は、10月16日(月)から10月31日(火)まで、市役所生活安全課窓口や各出張所・公民館、市ホームページでご覧いただけます。※詳細は問い合わせを

る交通社会の形成が必要で、すべての市民が交通事故の危険性を十分認識し、交通事故がもたらす大きな社会的・経済的損失をも勘案し、社会経済情勢の変化を踏まえ、発生した交通事故に関する情報の収集・分析を充実させ、より効果的な対策と改善を図るため、8つの重点施策を柱に交通安全対策を実施します。

8つの重点施策

①交通安全思想の普及
交通事故をなくすため、市民一人ひとりの交通安全に対する関心と意識の高揚を図ります。交通事故発生状況等の必要な情報の提供、交通安全団体等への支援、高齢者の交通安全

鉄道の安全

鉄道の安全を確保するため、鉄道構造

②安全運転の確保
企業や事業所などが、交通安全に果たすべき役割と責任を重視し、企業等の自主的な安全運転管理対策の推進や、自動車運送業者等の運行管理の充実および交通渋滞や自然現象等の情報提供を促します。

③道路交通環境の整備
交通事故を防止するためには、人と車が安全

④自転車の安全性の確保
日本工業規格の基準に適合した自転車を利用し、定期的に自転車整備店において点検整備を受けることが大切です。

⑤道路交通秩序の維持
交通事故実態等を的確に分析し、飲酒運転や著しい速度超過および暴走行為など、悪質・危険・迷惑性の高い違反に重点を置いた交通指導取締りを関係機関に要請し、道路交通秩序の維持を図ります。

⑥救助・救急体制の整備
負傷者の救命率・救急効果の一層の向上を図るため、救急救命士の配置や高規格救急自

⑦被害者支援の推進
交通事故被害者等の肉体的・精神的・経済的な支援策として、交通事故相談等について、対策に努めます。

⑧交通事故調査・分析の充実
効果的な交通安全対策を実施するためには、事故の発生状況や運転者等の行動、さらには道路環境等さまざまな角度から情報の収集分析を実施し、以後の事故発生防止に努めます。

国から地方へ税源移譲

住民税が一律10パーセントに

各地方公共団体が自主性を発揮し、より身近な行政サービスを行うために進められている三位一体改革。その一環として、平成19年から、国の所得税から地方の住民税へ3兆円の税源移譲が行われます。この税源移譲に伴い、皆さんが納めている住民税、所得税が変わります。今号では、その概要についてお知らせします。

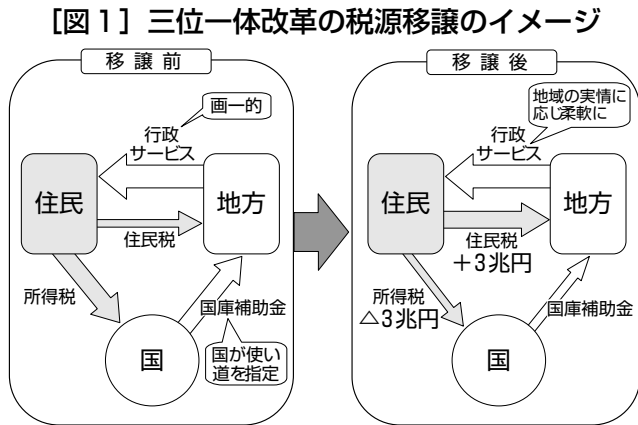

【図1】三位一体改革の税源移譲のイメージ

※三位一体改革…国と地方のあり方を見直す中で、地方への税源移譲、国からの補助金などの削減、地方交付税の見直しを一体で行うもの
 ※所得税…個人の所得（収入から経費などを引いたもの）に対してかかる税金（国の財源）
 ※住民税（市・県民税）…個人の住民税には、所得の額に関わらず均等の額を負担する「均等割」と所得の額に応じて負担する「所得割」があります。市民税、県民税を一括して市に納めます

「地方でできることは地方で」という方針のもと進められている三位一体改革。地方公共団体は、国が国税として集めた財源の中から国庫補助金を受けており、その行政システムは必ずしも自主性が高いとはいえません。このため、地方公共団体が自主的に財源を確保し、住民にとって真に必要な行政サービスを自らの責任でより

効率的に行えるよう、国の所得税から地方の住民税へ3兆円の税源移譲が行われることになりました（図1参照）。この税源移譲に伴い、皆さんが納めている住民税、所得税が変わります。どう変わるの？

【図2】税源移譲前と移譲後の所得税、住民税 個々の納税者の負担合計額は同じ

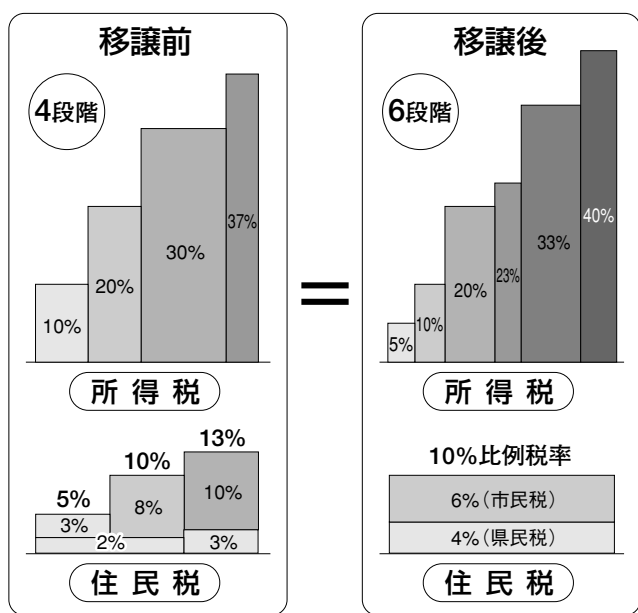

住民税所得割の税率は、税源移譲前は課税所得金額に応じて「5%」「10%」「13%」の3段階となっていました。税源移譲後は課税所得金額に関わらず「一律10%」になります。所得税の税率は、税源移譲前は4段階（10%～37%）となっていました。税源移譲後は6段階（5%～40%）になります（図2参照）。

いつから変わるの？ 住民税は平成19年度課税分（平成18年所得分）以後に、所得税は平成19年所得分以後からそれぞれ変わります。税源移譲により住民税が増えますが、所得税は減るため、「住民税+所得税」の納税義務者の負担は変わりません（別表参照）。住民税と所得税の人的控除の差について 住民税と所得税では扶養控除などの人的控除の差があり、同じ収入額でも住民税の課税所得は所得税よりも多くなることから、住民税の税率を「5%」から「10%」に引き上げました。所得税の税率を引き下げただけでは税負担が増えてしまいます。このため、個々の納税者の人的控除の適用状況に応じて、住民税を減額し、納税者の税負担が変わらない

平成19年所得分以後からそれぞれ変わります。税源移譲により住民税が増えますが、所得税は減るため、「住民税+所得税」の納税義務者の負担は変わりません（別表参照）。住民税と所得税の人的控除の差について 住民税と所得税では扶養控除などの人的控除の差があり、同じ収入額でも住民税の課税所得は所得税よりも多くなることから、住民税の税率を「5%」から「10%」に引き上げました。所得税の税率を引き下げただけでは税負担が増えてしまいます。このため、個々の納税者の人的控除の適用状況に応じて、住民税を減額し、納税者の税負担が変わらない

定率減税の廃止について
 景気対策のため、暫定的な税負担の軽減措置として導入されてきました「定率減税」が、国の税制改正により来年から廃止されることになりました。定率減税により現行では、所得税では税額の10%相当額（限度額12万5,000円）が、住民税では税額の7.5%相当額（限度額2万円）が減額されています。この減額が、定率減税の廃止によりなくなり、来年からそれぞれ税負担が増えることとなります。
 関市民税課 ☎ 7 1 5 0 - 6 0 7 3

市有地を売却します 個人・法人を問いません
 市では、市有地15物件を一般競争入札で売却します（別表参照）。入札参加者は、市内外の個人・法人を問いません（ある一定条件に該当する方は、参加できないこともあります）。詳細は、市ホームページをご覧ください。▽入札案内書の配布期間/場所=11月1日(水)まで（土・日曜を除く）/管財課、各出張所▽入札参加申し込み期間/場所=11月7日(水)まで（土・日曜、祝日を除く9時～17時）/管財課※直接持参または郵送で▽入札日/場所=11月15日(水)/市役所会議室 関管財課 ☎ 7 1 5 0 - 6 0 6 9

物件番号	所在地（流山市）	面積（㎡）	最低売却価格
1	南流山7丁目10番3	162.37	28,577,120円
2	南流山7丁目10番12	285.91	50,320,160円
3	南流山7丁目10番13	285.89	50,316,640円
4	南流山7丁目11番5	336.41	59,544,570円
5	南流山7丁目11番16	346.59	61,346,430円
6	南流山7丁目11番17	346.59	60,999,840円
7	南流山7丁目22番7	204.27	35,134,440円
8	南流山7丁目22番25	199.41	35,096,160円
9	南流山7丁目22番26	199.42	35,097,920円
10	南流山7丁目22番27	199.42	35,097,920円
11	南流山8丁目1番5	266.86	48,034,800円
12	南流山8丁目3番26	288.30	43,821,600円
13	南流山8丁目12番2	253.62	45,905,220円
14	南流山8丁目23番3	242.11	39,100,765円
15	南流山8丁目23番21	242.11	39,100,765円

税源移譲による所得税、住民税の変化・モデルの試算（年間）

■独身者の場合

給与収入	税源移譲前（単位：円）			負担増減額
	所得税	住民税	合計	
300万	124,000	64,500	188,500	0円
500万	258,000	163,000	421,000	0円
700万	474,000	307,000	781,000	0円
1,000万	966,000	553,000	1,519,000	0円

■夫婦+子ども2人の場合

給与収入	税源移譲前（単位：円）			負担増減額
	所得税	住民税	合計	
300万	0	9,000	9,000	0円
500万	119,000	76,000	195,000	0円
700万	263,000	196,000	459,000	0円
1,000万	688,000	442,000	1,130,000	0円

※夫婦と子ども2人の場合、子どものうち1人が特定扶養親族（16歳以上23歳未満）に該当するものとして計算しています
 ※一定の社会保険料が所得から控除されるものとして計算しています
 ※上表は税源移譲による負担変動を示すものです。税源移譲前の金額は、定率減税廃止後の金額となっています

住宅ローン減税 19年以降の所得税における住宅ローン控除による減税額が減ってしまう場合があります。19年以降の所得税に課税される住宅ローン控除は、10月上旬に申請IDとパスワードを記載したハガキが本社宛てに送付されます。申請時にお使いください。▽業種①建設工事②測量・コンサル③物品④委託▽申請期間 関管財課 ☎ 7 1 5 0 - 6 0 6 9

その分を翌年度の住民税で減税することとしています。※詳細は問い合わせを

関市民税課 ☎ 7 1 5 0 - 6 0 7 3

H19・20年度 入札参加資格審査の申請
 11月1日から、平成19・20年度の市が発注する建設工事や物品購入などの入札参加資格審査申請の受け付けを行います。対象の業種で入札参加を希望する事業者は、受付期間内に申請手続きを。なお、今回からインターネットを利用した電子申請に変わります。申請には、申請IDとパスワードが必要です。平成17・18年度流山市入札参加資格登録名簿に登録済みの事業者には、10月上旬に申請IDとパスワードを記載したハガキが本社宛てに送付されます。申請時にお使いください。▽業種①建設工事②測量・コンサル③物品④委託▽申請期間 関管財課 ☎ 7 1 5 0 - 6 0 6 9

申請はインターネットで 11月1日～平成19年2月28日▽入札参加資格者名簿登録期間 平成19年6月1日～平成21年5月31日（予定）▽申請方法①配付された「申請ID・パスワード」で「ちば市町村共同利用電子調達システム（https://www.chotatsu.e-chiba.lg.jp/portal/index.php）」にログイン②申請入力③申請書および添付資料を申請期間中（末日消印有効）に〒270-0192流山市役所管財課へ郵送 ※詳細は、市ホームページまたは「ちば市町村共同利用電子調達システム」ホームページをご覧ください

行財政改革

魅力あるまちづくり

効率的な行財政運営を推進

つくばエクスプレスが開業してから1年が経過し、市内3駅を中心とした沿線の整備もいよいよ本番を迎えました。市では、市民や企業にとって、満足度が高く魅力的な街を目指し、新たなまちづくりを進めています。その実現には、行財政改革の推進が必要不可欠です。現在、

新行財政改革実行プラン・アクションプログラムの進捗状況について

アクションプログラムは、市の行財政改革の指針として平成17年3月に策定した新行財政改革実行プランの「実践計画」として、行財政改革審議会や市民の皆さんの意見をいただき、平成17年8月に作成しました。

このアクションプログラムは、新行財政改革実行プランに掲げた72の改革項目について、平成17年度から平成21年度までの年度ごとの実施スケジュールを示しています。各年度の上半期と下半期の2回に分けて進捗状況を確認し、適宜、必要な修正を行うこととしています。

平成17年度から21年度までの5年間で、「新行財政改革実行プラン」により全庁を挙げて徹底した行財政改革を進めるとともに、行政評価を取り入れ効率的な行財政運営を目指しています。今号では、これまでの取り組みと今後の進め方についてお知らせします。

手が2項目でした(図1:表1参照)。今後は、前倒しで実施できる項目は着実に実施し、進捗度が75%以下の項目については、

行政評価を実施

全ての事業の見直し計画や予算への反映

市民の皆さんや行財政改革審議会の意見を伺いながらアクションプログラムでの再検討を行い、100%の達成を目指していきます。

市では、新行財政改革実行プランで掲げた72項目の改革項目の一つである「行政評価システムを活用した全事務事業の見直し」を推進し、市の全ての事務事業について定期的な評価・分析を行い、その結果を改革・改善に結びつけています。

さらに、平成16年度からは、施策・個別施策の評価結果を市の総合計画の策定や予算に反映させています。

60

総合計画の体系

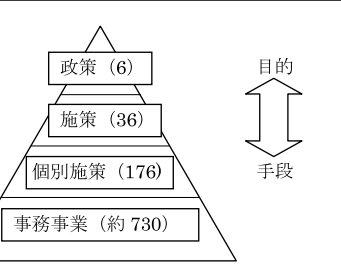

行政評価とは

これまでの行政運営は、どちらかといえば事務事業の計画(PLAN)を策定して予算編成を行ってしまえば、その後は執行(DO)するだけという流れでありがちでした。このため、その事務事業が果たして市民生活に役立っているのか、効率性はどうか、といった評価・分析(SEE)を行うことはあまりありませんでした。行政評価とは、この計画、実施、評価・分析という一連の流れをとおして、その結果を総合計画の策定、予算編成、行政改革などに活用すること(行政評価システム)のマネジメントサイクル・図2参照)で、効率的で質の高い行政運営を実現するための手法の一つです。

図2 行政評価システムのマネジメントサイクル

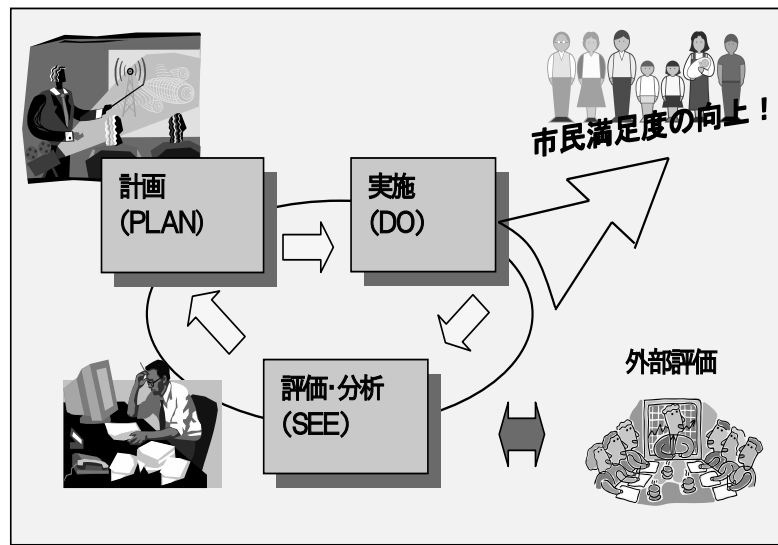

市民の視点に立って 成果重視で評価・分析

評価・分析は、事業や施策の達成度を客観的に測る数値化した指標(成果指標)を設定し、その達成度を毎年把握しながら「どの程度達成しているか」とい

表2 施策の主な指標値の変化 (達成度が向上した主な指標)

施策名	向上した指標	平成16年度実績値	平成17年度実績値
安全性と快適性を兼ね備えた河川・排水路整備	市民の河川と河川周辺に対する自然に対する満足度	66.0%	70.0%
豊かで美しい生活環境の創造	環境の豊かさを実感している市民の割合	69.0%	81.0%
スポーツ活動の基盤づくり	スポーツで健康体力の維持・増進をしている市民の割合	39.6%	45.4%
高齢者や障害者がいきいき暮らせる社会づくり	生きがいを感じる高齢者の割合	77.7%	83.7%
健全で効率的な行財政運営	人口千人当たりの職員数	6.7人	6.4人
市民参加の地域社会づくり	市政に参加しやすいと感じる市民の割合	58.7%	60.2%
	ボランティア活動団体数	80団体	91団体

(達成度が低下した主な指標)

施策名	低下した指標	平成16年度実績値	平成17年度実績値
土地利用・生活環境に配慮した道路整備	市内交通事故件数	3,162件	3,187件
環境共生社会を目指す廃棄物循環型都市づくり	市民1人1日当たりのごみ発生量	999g	1,022g
安心して子どもが健やかに生まれ育つ環境づくり	流山市は子育てがしやすいまちだと思う保護者の割合	35.4%	34.5%
特色ある観光の育成と創設	本市の歴史、観光資源等について知っている市民の割合	86%	85%

指標値は、業務上のデータや毎年3000人を対象に実施している「まちづくり達成度アンケート」などから取得します。

本年度から外部評価を実施

本年度から透明性と客観性を向上させるため、学識経験者、公共団体の代表者、市民により構成する行財政改革審議会へ、市が行った一連の評価に対し、第三者や市民の立場から意見をいただく外部評価を諮問しました。この諮問に対し、8月11日付で答申をいただきました。

評価結果を踏まえ改革・改善に

市では、定期的に事業や施策の評価・分析を行い改革・改善

◎社会情勢の変化に



「流山おおたかの森 駅北自転車駐車場」を増設します(案内図参照)。収容台数は自転車142台です。

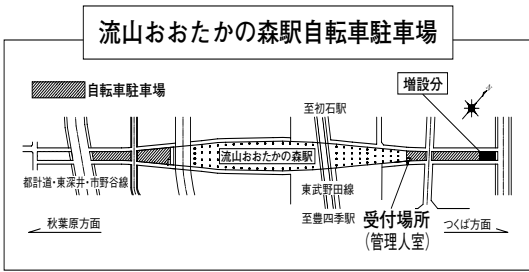

北自転車駐車場を増設 16日から利用受け付け

これは、同駅北自転車駐車場の空き待ち解消を図るため、(財)自転車駐車場整備センターが市の依頼に基づき増設するもので、10月21日から供用開始となります。

市では、市民活動団体の公益的な事業を助成する「市民活動団体公益事業補助金制度」をことし4月からスタートさせ、本年度は10事業を認定しました。

市民活動を応援

会議で認定事業の中間報告

今回、認定した事業の進捗状況等を確認するための中間報告として「協働まちづくり提案調整会議」を開催します。今後、本制度へ応募を検討されている

▽受付日 10月16日(月)▽受付時間 6時30分～10時、16時～20時▽受付場所 流山おおたかの森駅北自転車駐車場▽利用料金 別表参照▽利用時間 24時間開放

利用料金(定期利用)

Table with columns for area (区分) and duration (1ヶ月, 3ヶ月, 6ヶ月). Rows include general (一般), student (学生), and original payment (原付バイク).

※学生料金の適用は高校生以下です。受け付け時に学生証を提示してください ※生活保護世帯の方、身体障害者手帳または療育手帳を持つ方は、利用料金が免除になります

▽日時 10月28日(土) 13時30分～16時▽場所 生涯学習センター▽定員 70人(先着順)▽内容 NPOの基礎知識など▽申し込み 10月28日県庁市民活動推進センター

県民NPO 基礎講座



市立幼稚園

来春の入園児を募集

願書受け付けは11月1日から

市立幼稚園(流山・江戸川台)では、来春4月に入園する園児を募集します。[市立幼稚園概要] ①流山幼稚園: [住所]流山9-5-00-3、[電話]7158-1270 ②江戸川台幼稚園: [住所]江戸川台東3-2、[電話]7152-0353

ごみの出し方「ここがポイント」

◎ガスライターの出し方に注意! ガスライターが原因と思われるごみ収集時の火災事故が発生しました。ガスライターは、「危険ごみ」として排出することになっていますが、「燃やさないごみ」と一緒に集積所に出されたため、何らかの原因で残っていたガスに引火したものと思われる。ガスライターを排出するときは、必ず中身を使い切ってから「危険ごみ」として、ガスライターのみを中身の確認できる透明性を有する袋に入れて、決められた日に排出してください。 ◎ごみを出すときはルールを守って! 最近、ごみ出しのルールを守らずにイエローカードを貼られて取り残されるごみが多く見られます。収集日以外に出されたごみや混合ごみ、粗大ごみなどは、集積所に出しても収集しません。ごみ集積所周辺の方の迷惑になりますので、ごみはルールを守って出しませう。 園クリーン推進課 ☎7157-7411

152-0353 [入園案内] 市立幼稚園内・願書配布 各幼稚園で16日(月)から配布▽願書受け付け 11月1日(水)から6日(月)まで各幼稚園(土・日曜、祝日を除く)13時～17時)▽対象 市内在住の方)▽定員 各園30人▽入園料 5000円▽授業料 月額7000円 園各幼稚園

図1 平成17年度進捗状況

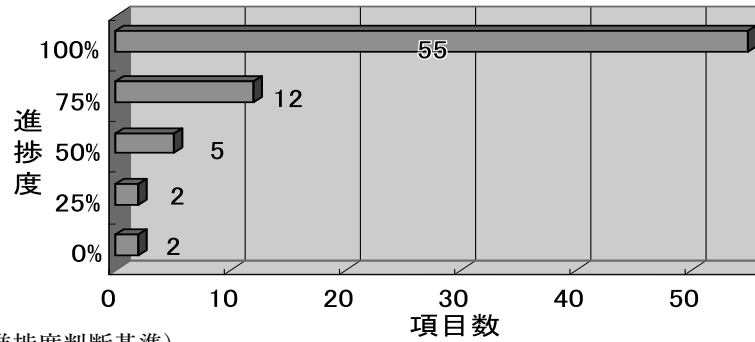

(進捗度判断基準) 100%...計画どおり平成17年度に完了したもの。 75%...計画に対し、やや遅れているが、今後完了が見込まれるもの。 50%...計画に対し、おおむね50%程度の実施状況であり、アクションプランの平成18年度以降の実施内容を見直す必要があるもの。 25%...計画に対し、着手はしたが改革実現が困難な状況であり、アクションプランの平成18年度以降の実施内容を見直す必要があるもの。 0%...計画に対し、何らかの理由により着手できなかったもの。

表1 主な改革項目の進捗度

Table with columns for reform items (改革項目), implementation period (17-21), and progress percentage. Items include basic ordinance, public comment, council expansion, etc.

市民の視点に立った評価・分析の必要性 成果指標について、例えば、苦情件数を成果指標として掲げているが、苦情内容の実態を把握することが重要である。単に件数が減ったというだけの評価ではなく、内容の分

に結びつけることにより、市民の皆さんの満足度を高めていくように努めていきます。 情報公開コーナーや市ホームページで公開 アクションプログラム 進捗状況報告書、行政改革審議会からの答申書、行政評価の評価結果については、情報公開コーナーや市ホームページでご覧いただけます。 行政改革推進課 ☎7150-6078



講座・講演

★ペーパーリサイクル講習会

▽日時 10月18日(水) 13時~15時▽場所 リサイクルプラザ・プラザ館▽対象 定員 市民 150人(先着順)
▽内容 紙類の現状や古紙回収の際留意すべき点など、紙のリサイクルに関して(財)古紙再生促進センター講師が講演▽参加費 無料▽申し込み 当日直接会場へ

★博物館子ども教室「勾玉作り」

▽日時 10月28日(土) 13時30分~15時30分▽場所 市役所▽献血のできる方=16歳~69歳の健康な方(65歳以上の方は、60歳から64歳までに献血経験がある方)※献血手帳をお持ちの方は持参 圃保健センター ☎7154-0331

献血にご協力を

▽日時 10月23日(月)10時~16時▽場所 市役所▽献血のできる方=16歳~69歳の健康な方(65歳以上の方は、60歳から64歳までに献血経験がある方)※献血手帳をお持ちの方は持参 圃保健センター ☎7154-0331

場所 中央図書館▽対象 定員 小・中学生とその保護者 20人(先着順)▽内容 口ウ石から勾玉をつくる ※石の粉で汚れてもよい服装で参加費 無料▽申し込み 10月15日から電話で博物館へ 圃博物館 ☎7159-3434

★介護予防講座

▽日時 10月31日(火) 10時~14時▽場所 保健センター▽対象 定員 65歳以上の市民 40人(先着順)
▽内容 「長生きのための食事」「お口から元気になる秘訣」をテーマとした講義や実習など▽参加費 350円程度▽持ち物 エプロン、三角巾、筆記用具▽申し込み 10月16日から電話で保健センターへ

▽日時 10月28日(土) 13時30分~15時30分▽場所 市役所▽献血のできる方=16歳~69歳の健康な方(65歳以上の方は、60歳から64歳までに献血経験がある方)※献血手帳をお持ちの方は持参 圃保健センター ☎7154-0331

★公民館パソコン講座

①パソコン入門講座(全3回) 9日(木)・10日(金)10時~11時8日(水)・13時~16時▽場所 ケ

12時▽対象 定員 パソコン初心者 18人(多数抽選)▽参加費 1000円(テキスト代)
②エクセル入門講座(全3回) 9日(木)・10日(金)14時~16時▽対象 定員 文字入力できる方 18人(多数抽選)▽参加費 1000円(テキスト代)

▽日時 11月8日(水) 9日(木)・10日(金)14時~16時▽対象 定員 文字入力できる方 18人(多数抽選)▽参加費 1000円(テキスト代)

【申し込み】

往復ハガキに講座名、住所、氏名、年齢、電話番号、返信用に宛名を明記し、10月22日(必着)までに〒270-0176 流山市加1-2文化会館へ 圃文化会館 ☎715-83462

★おもちゃドクター養成講座(全4回) 18日・25日、12月2日の土曜▽時間 14時~16時▽場所 文化会館▽対象 定員 講座終了後、公民館ボランティアとして市内公民館でボランティア活動をしていただける市民 15人(先着順)▽参加費 無料▽申し込み 電話で文化会館へ 圃文化会館 ☎715-83462

▽日時 10月25日(水) 13時~16時▽場所 ケ

アセンター▽対象 定員 ボランティア活動に関心のある方 20人(先着順)▽内容 体験グッズを使つての高齢者疑似体験▽参加費 無料▽申し込み 10月16日から電話でボランティアセンターへ 圃ボランティアセンター ☎7159-4939

地区栄養講座(流山市健康づくり推進員主催)

▽期日/場所 別表のとおり▽時間 10時~13時▽対象 定員 市民 各30人(先着順)▽内容 バランスの取れた減塩の献立の調理実習など▽持ち物 エプロン、三角巾、筆記用具▽参加費 350円程度(材料代)▽申し込み 10月16日から電話で保健センターへ 圃保健センター ☎7154-0331

10時~12時▽場所 生涯学習センター▽対象 定員 子育て中の方、教育現場の指導者、地域で子育て支援に関わる方など 100人(先着順)▽参加費 1000円▽申し込み 電話で流山おやこ劇場(☎7152-0446)へ※一時保育有り(要予約・500円) 圃子育て支援課 ☎7150-6082

期日/場所	テーマ
11月7日(火) 南流山センター	おいしく食べよう 野菜の味
11月8日(水) 保健センター	おいしく食べよう 「うす味」

子育て応援養成講座(流山おやこ劇場主催・流山市民活動団体公益事業認定) 9日(木)・10日(金)10時~11時

展示

★「調べる」学習作品展 図書館を利用した「調べる」学習について、NPO法人「図書館の学校」が実施した全国コンクールの優秀作品を展示します。

▽期間/場所 別表のとおり▽時間 10時

17時▽入場料 無料 圃中央図書館 ☎7159-4646

期間	場所
10/27(金)、11/1(木)、11/2(木)、11/4(土)、11/5(日)	中央図書館
10/28(土)、10/29(日)	森の図書館
11/3(祝)	生涯学習センター

※11/3には、チャレンジ夏休みの応募作品および子どもの読書活動支援ボランティア団体の紹介展示もあり

第27回生涯大学校江戸川台校舎作品展

▽期間 10月21日(土)~22日(日)▽時間 10時~15時(22日は14時まで)▽場所 生涯大学校江戸川台校舎▽展示 作品 陶芸、書、絵画、写真、手芸、俳句、短歌、生け花、盆栽等▽入場料 無料 圃生涯大学校江戸川台校舎 ☎7152-1181

資格・求人

自衛官採用試験 募集区分 ①2等陸海空士 ②自衛隊生徒 ③受付期間 ①お問い合わせください ②11月1日~平成19年1月9日▽応募資格 ①18歳~26歳 ②中卒者(見込み含む)で17歳未満の者▽試験日 ①10・11・12月に実施※詳細は問い合わせを ①1次試験：平成19年1月13日 ※2次試験あり

圃自衛隊柏募集案内 ☎7163-6884

施策会議

★特別報酬等審議会 9日(木) 10月20日(金) 11月20日(月)▽時間 14時~16時▽場所 市役所▽内容 市議会議員の報酬および市長、助役等の特別職の給料について

圃人事課 ☎7150-6068

★政令指定都市問題研究会第2回会議 9日(木) 10月20日(金) 14時~16時▽場所 野田市役所▽内容 政令指定都市制度に関する基礎的研究など▽傍聴 傍聴を希望する方は、13時30分前から受け付け(先着20人) 圃企画政策課 ☎7150-6064

★行政改革審議会 14日(水) 10月26日(木) 14時~16時▽場所 市役所▽内容 行政改革について 圃行政改革推進課 ☎7150-6078

★入札監視委員会 13日(火) 11月6日(月) 13時30分~15時▽場所 市役所▽内容 入札および契約手続きの運用状況について 圃管財課 ☎7150-6069

ガレージセール

出店者を募集 12月3日、クリーンセンターで

毎年好評のガレージセール。ごみの減量や資源の有効利用の一環として、出店者が自分で値段を決めて販売します。ことしは、市民まつり会場ではなく、クリーンセンターでの開催となります。 9日(木) 12月3日(日) ※荒天の場合中止▽場所 圃クリーンセンター

前駐車場▽対象 市内在住者(商業者の出店は不可)▽募集出店数 26店(1区画約2・6m×6m、車出店)▽出店料 無料▽出品できるもの 書籍、衣類、おもちゃ、電化製品等の日常生活用品※食料品や動物は不可▽申し込み ハガキに「ガレージセール出店希望」、住所、氏名(フリガナ)、電話番号を明記し、10月26日(必着)までに〒270-0174 流山市下花輪1-9-1リサイクル推進課へ(当選者のみ申請書等を11月初旬に郵送)※重複申し込み不可 圃リサイクル推進課 ☎7157-8250

庭木の手入れ講習会

基礎から講義と実習で

庭木の管理の基礎を学びたい方を対象に、庭木の手入れ講習会を行います。剪定など庭木の手入れの基礎を講義と実習で学びます。 9日(木) 11月11日(土) 11時30分~13時30分

15時30分▽場所 市民総合体育館および総合運動公園▽対象 定員 市民※前年度受講者を除く/各回20人(多数抽選)▽参加費 無料▽持ち物 筆記用具、剪定バサミ、刈込バサミ(ある方のみ)▽申し込み 往復ハガキに講座名、参加希望時間(①または②)、住所、氏名、電話番号、返信用にも宛名を明記し、10月23日(必着)までに〒270-0192 流山市役所公園緑地課へ 圃公園緑地課 ☎7150-6092

第222回 サロンコンサート

♪ 今月は27日に ♪

▽日時=10月27日(金)12時15分~▽場所=市役所市民ギヤラリー▽テーマ=季節を感じて~色づく秋~▽曲目=①枯葉②童謡メドレー~夕焼け小焼け・七つの子・赤とんぼ~③「ティファニーで朝食を」よりムーニリバー④月の光⑤落葉松⑥~お客様とご一緒に~紅葉▽出演=里館雅江(ソプラノ)、熊坂百合絵(ピアノ)、熊谷道子(お話) 圓生涯学習課 ☎7150-6106

★男女共同参画審議会
▽日時=11月2日(木)14時~▽場所=市役所
▽内容=流山市男女共同参画プランの進行管理について
圓企画政策課 ☎7150-6064

★さわやかハイク
「守谷里山ウォーキング」
▽期日=10月22日(日)
※雨天中止▽受付時間=7時30分~7時45分
▽集合場所=TX南流山駅広場▽コース=電車でのTX守谷駅から四季の里公園、ビール工場見学など(約10km)
▽参加費=無料(交通費自己負担)▽持ち物=昼食、水筒、タオル、帽子等▽申し込み=当日直接集合場所へ
圓生涯学習課スポー

その他

★根木内歴史公園 & 本土寺ウォーキング
▽期日=11月5日(日)
※雨天中止▽受付時間=7時30分~7時50分
▽集合場所=市民総合体育館前▽コース=げんき村キャンプ場を通り根木内歴史公園と本土寺まで(約7km)
▽参加費=無料(交通費自己負担)▽持ち物=昼食、水筒、タオル、帽子、雨具等▽申し込み=当日直接集合場所へ
圓生涯学習課スポー

★タオルでエプロンづくり(全2回)
▽日時=11月13日(月)・20日(月)13時~16時
▽場所=リサイクルプラザ・プラザ館▽対象=定員=市民/10人(多

★めざせ!万歩人シリーズ6「手賀沼ウォーク」
▽期日=11月5日(日)
※雨天中止▽受付時間=8時40分~9時
▽集合場所=北柏駅南口▽コース=ふるさと公園から我孫子公園まで(約10km)
▽参加費=無料(交通費自己負担)
▽持ち物=水筒、タオル、帽子等▽申し込み=当日直接集合場所へ
圓生涯学習課スポー

★市民企画講座を募集
一般市民を対象とした男女共同参画社会の実現に関する講座等の企画を提案し、協働で開催できる市民団体(営利、宗教、政治団体等を除く)を募集します。
▽募集期間=10月16日~12月15日
▽事業の実施期間=11月1日~平成19年3月11日
※詳細は問い合わせを
圓企画政策課 ☎7150-6064

★乳がん(集団)検診の実施
今年27日から乳がん集団検診を実施します。平成17年度から40歳以上の方は全員集団検診になりました。視触診検診とマンモグラフィ検診を隔年で実施します。すでに登録されている方には、今月中旬に対象となる検診の受診票を送付しま

★市民企画講座を募集
一般市民を対象とした男女共同参画社会の実現に関する講座等の企画を提案し、協働で開催できる市民団体(営利、宗教、政治団体等を除く)を募集します。
▽募集期間=10月16日~12月15日
▽事業の実施期間=11月1日~平成19年3月11日
※詳細は問い合わせを
圓企画政策課 ☎7150-6064

数抽選)▽参加費=無料▽持ち物=タオル、ワイシャツ等綿布、洋服道具、ミシン糸、ボビン▽申し込み=往復ハガキに講座名、住所氏名、電話番号、返信用に宛名を明記し、10月30日(必着)までに〒270-0174流山市下花輪1911リサイクル推進課へ
圓リサイクル推進課 ☎7157-8250

子育てママのセミナー あかちゃんといっしょ

▽期日=10月23日、11月6日・13日・20日の月曜(全4回)▽時間=10時~11時30分▽場所=北部公民館▽対象/定員=0歳児とその親/12組(多数抽選)▽講師=小路和子さん(助産師)、安井志津代さん(食育サポーター)▽参加費=300円(材料代)▽申し込み=ファックスまたはハガキに住所、氏名(ふりがな)、電話番号、赤ちゃんの名前(ふりがな)と月齢、日ごろ気になることを明記の上、10月18日(必着)までに〒270-0176流山市加1-16-2文化会館「子育てママのセミナー係」へ
圓文化会館 ☎7158-3462 / FAX 7158-3442

無料法律相談所の開設
▽日時=10月23日(月)10時~12時、13時~15時
▽場所=千葉地方家庭裁判所松戸支部▽定員=50人(先着順)
▽申し込み=10月16日9時から電話で千葉地方家庭裁判所松戸支

2006安全で安心なまちづくり市民大会
▽日時=10月17日(火)14時~15時30分
▽場所=文化会館▽内容=市内の犯罪情勢に関する講話や、ひったくり・オレオレ詐欺の模擬実演など▽参加費=無料
▽申し込み=当日直接会場へ
圓流山警察署生活安全課 ☎7159-0110

第13回柏養養
▽日時=11月4日(土)9時40分~14時(製品頒布は10時~13時)
※雨天決行▽場所=県立柏養護学校(柏市)▽内容=ステージ発表、作業作品頒布など▽入場料=無料※スリッパ持参
圓県立柏養護学校 ☎7133-5631

交通事故無料相談

(社)日本損害保険協会では、交通事故にあったときなどの自賠責保険や自動車保険の内容、保険金請求手続きなどの相談に、専門の相談員や弁護士が無料でお答えします。

千葉自動車保険請求相談センター ☎043-284-7955

【相談日時】月~金曜(祝日を除く)9時~17時(12時~13時を除く)
※弁護士相談は毎週水曜13時~16時(予約制、面接相談のみ)

全国不正軽油撲滅強化月間
不正軽油の製造・販売・使用は、脱税のみならず、大気汚染の拡大や硫酸ピッチの不法投棄の原因となり、県

がん患者の家族を支援するための研究の男性協力者を募集
国立がんセンターでは「がん患者のご遺族のストレスとその対処に関する研究」に協力していただける方を募集します。
▽期日=10月16日(月)から※日程相談(平日夜間、土曜可)▽場所=国立がんセンター東病院(柏市)▽対象=配偶者をがんで過去10年以内に亡くされた20~74歳の男性▽内容=精神保健の専門家による約2時間の面接調査▽申し込み=電話で国立がんセンター東病院臨床開発センターへ(月)金曜、9時~18時)※謝礼あり
圓同センター精神腫瘍学開発部 ☎7134-7013

油引取税課 ☎047-361-4037
がん患者の家族を支援するための研究の男性協力者を募集
国立がんセンターでは「がん患者のご遺族のストレスとその対処に関する研究」に協力していただける方を募集します。
▽期日=10月16日(月)から※日程相談(平日夜間、土曜可)▽場所=国立がんセンター東病院(柏市)▽対象=配偶者をがんで過去10年以内に亡くされた20~74歳の男性▽内容=精神保健の専門家による約2時間の面接調査▽申し込み=電話で国立がんセンター東病院臨床開発センターへ(月)金曜、9時~18時)※謝礼あり
圓同センター精神腫瘍学開発部 ☎7134-7013

市民伝言板

このコーナーに掲載を希望する方は秘書広報課、各公民館、南流山センター、森の図書館、各福祉会館、市民総合体育館にある掲載申込書に必要事項を記入の上、掲載希望号の1カ月前(イベント掲載希望者のみ)までに秘書広報課に提出を。
なお、掲載する内容はイベント名・サークル名、開催日時・場所、問い合わせ先です。また、内容の確認は当事者間で行うようにお願いします。
圓秘書広報課 ☎7150-6063

イベント

秋の山野草展(流山愛草会主催)=10月15日(日)9時~16時、初石公民館。入場料無料。電話 ☎7147-0588
絵てがみ「十人十色展」(絵てがみサークル十色会主催)=10月18日(水)~22日(日)10時~20時、森の図書館。入場料無料。電話 ☎7154-0954
利根運河大師 大青田・下三ヶ尾コースめぐり(利根運河大師護持会主催)=10月21日(土)10時~15時※雨天順延、普門寺(野田市下三ヶ尾)集合。参加費無料※各自昼食持参。電話 ☎7152-3513
第19回とうかつ健康まつり(同実行委員会主催)=10月22日(日)10時~15時※雨天決行、東葛病院駐車場。参加費無料。模擬店、バザー、医療・介護相談コーナーなど。電話 ☎7158-8317
全国一斉無料成年後見相談会(社)成年後見センター・リーガルサポート主催)=10月22日(日)10時~15時、松戸市民劇場(松戸市) 圓伊藤 ☎7159-4500
ステンドグラス展(サチガラス工房主催)=10月26日(木)~29日(日)10時~17時、杜のアトリエ黎明。入場料無料。電話 ☎7158-8674

日本舞踊藤結会発表会=10月28日(土)13時~15時、初石公民館。入場料無料。電話 ☎7154-1677
南流山さつき会秋期展=10月28日(土)~29日(日)9時~17時、南流山センター。入場料無料。電話 ☎7159-2006
香流会書展(ペン・毛筆)=11月2日(木)~5日(日)、10時~16時(5日は15時まで)、さわやかちば県民プラザ(柏市)。入場料無料。電話 ☎7144-3625
山野草展(花神会主催)=11月3日(祝)~5日(日)10時~18時(3日は12時から、5日は17時まで)、杜のアトリエ黎明。入場料無料。電話 ☎7158-9772
まつり寿司講習会(不味の会主催)=11月10日(金)、12月5日(火)10時30分~13時30分、東部公民館。参加費各回1,000円(材料代) 圓橋本 ☎7147-6988
テニスシングルス大会(流山市体育協会テニス部主催)=11月19日(木)・26日(日)、12月3日(日)、市総合運動公園。参加費2,000円※11月4日申し込み締め切り。電話 ☎7154-5606

クリーンセンター大気環境測定結果 (平成18年7月・8月)
Table with columns: 項目, 法・条例による規制値, 保証数値, 測定数値. Rows include: 硫酸化物(ppm), 窒素酸化物(ppm), 塩化水素(ppm), ばいじん(mg/m3), 水銀(mg/m3), ダイオキシン類(ng-TEQ/m3).

戦傷病者の妻に対する特別給付金の支給
特別給付金の最終償還を迎えた戦傷病者の妻に、改めて特別給付金が支給されます。
【対象】
●ことし国債の最終償還を迎えた方
①平成18年10月1日に、夫が増加恩給・特例傷病恩給・障害年金を受けている妻
②平成15年3月31日までに、夫が公務傷病や勤務関連傷病で亡くなった妻
③平成8年10月1日から平成15年3月31日までの間に、夫が一般の病気などで亡くなった妻
●平成15年4月1日までに戦傷病者として増加恩給・傷病年金・特別傷病恩給・障害年金を受けている夫と結婚した妻
【請求期限】平成21年9月30日
【請求窓口】市社会福祉課
圓県健康福祉指導課 ☎043-223-2346

常磐自動車道測定結果 (平成18年8月)
Table with columns: 項目, 時間, 若葉台, 西初石, 東初石, 青田. Rows include: 騒音, NO2, SPM, 日平均交通量.

主張大会で知事賞

北部中の大西さんに栄冠

9月27日、北部中3年生の大西菜月さんが市長室を訪れました。「私の思い」中学生の主張・千葉県大会」が9月23日、県青少年女性会館で開催され、大西さんが最優秀賞となる知事賞を受賞したことからその報告に

柔らかい心で人と向き合う



らしたものです。写真。県大会に先立って9月15日、文化会館で開催された市青少年主張大会で最優秀賞を受賞し、流山の代表として県大会へ出場したものです。大西さんは、「一粒の種」と題し、テロなど世界のさまざまな問題を解決するには、一人ひとりが柔らかい心で人と向き合うことが大切と訴えました。

自主防災組織が訓練

八木地区の自治会が合同で

10月1日、長崎小学校で八木地区自治会連合会(小林勝治会長)の自主防災訓練が行われました。写真。11月には平和台2号公園で行う周辺4自治会連合の自主防災訓練が予定されるなど各地

日ごろの成果を競う

消防団員280人が参加

9月24日、文化会館駐車場で実践消防操法大会が行われ、23の分団から280人が参加し、日ごろの練習の成果を競いました。写真



などが行われました。

の部)▽1位 23分団▽2位 4分団▽3位 19分団 [団体小型ポンプの部]▽1位 20分団▽2位 10分団▽3位 16分団▽4位 6分団▽5位 18分団 [個人・各最優秀選手] 小山正典、佐藤勝俊、原宗忠、藤田春夫、椎橋浩次、荒井悟、小倉伝、小倉浩、三浦光

一緒に宣言をつくらう

40周年を契機に健康都市宣言

市では、来年1月の市制施行40周年を契機として、市民の健康増進をまちづくりの中心に据え、健康を取り巻く環境づくりも含め、あらゆる分野から健康づくりを推進していく「健康都市宣言」の実施を考えています。そこで、宣言文の案を公表し、皆さんのご意見を募集します。

趣意書案(概要)

「健康」は言うまでもなく、私たち市民共通の願いです。流山市では、緑豊かな自然環境の保全創出、スポーツ・文化活動の推進、高齢者や障害者の社会参加の促

進、栄養改善や病気の予防、自主防災・防犯活動の充実、市民交流によるコミュニティの増進等の各分野においてさまざまな事業に取り組んでいます。そこで、私たちは、「健康は単に疾病や虚弱がないことではな

く、身体的、精神的、社会的に完全に満足いく状態を指し、健康は人間の基本的権利であり、到達可能な限り高度な健康水準を達成することは、全ての人間の基本的権利のひとつである」というWHO(世界保健機関)

宣言文の素案

私たちは、WHO(世界保健機関)憲章の精神を尊重して、市民一人ひとりが健康で楽しく、いきいきと暮らすことができることを願い、ここに「健康都市」を宣言します。一、豊かな自然環境は私たちの健康に大きく支えあい、人と環境にやさしい健康なまち流山をめざします。

山をめざします。一、一人ひとりが健康に向けた意識をもち健康で規則正しい生活のおくれる流山をめざします。一、多様な分野が連携して、市民参加のもと、地域のなかで支えあい、人と環境にやさしい健康なまち流山をめざします。

お気軽にご意見を

30日までにファックスやメールでも

▽募集期間 10月16日(月)～10月30日(必着) ※ホームページでは、すでに10月6日から意見募集を実施しています▽公表案 「趣意書(案)」全文については、市ホームページでご覧いただけます。また、企画政策課健康都市宣言担当宛、各出張所でも提出できます。また、インターネットではkikakukei@city.nagasaki.jp、gareyamachiba.jpを受け付け

市民文芸

※必ず住所・氏名(フリガナ)を明記してください。原稿は直接選者へお送りください。

俳句 水見壽男 選

この駅は学舎への道夏惜しむ 野々下 大野 和子
子等の声部屋にあたる夏休み 江戸川台東 浅利 ミチ
どの木にも触れてみたり赤とんぼ 向小金 相川 豊
隣庭に一樹際立つ白濁陽 江戸川台西 池田 寛次
梅雨きのこ育つ暗さの雨つづく 向小金 関口 條山
【評】一句目 長い夏休みも終わり、二期の始まりである。子供等にとって再び学校が始まるのである。感慨新たな子供たちの揺るぎない心の内が覗かれる思いが、熱い。二句目 夏休み中の部活動の賑わいが伝えられる。運動部文化部にしろ、若者のみなぎる力には新鮮なものがあ。声のひびきが若さの象徴である。三句目 となほの生感・動きを確と観察したゆえの句柄である。となほの好奇心が飛翔に現れている。四句目 つつじは多くは単色の花である。赤白紫など。あか、むらさきが多く白は少しく珍しい。その白が隣家の庭に咲き、見るものに印象を深めているのである。五句目 梅雨茸は梅雨時のもの、林などに点在し、ふと、目を惹くものがある。

短歌 武田静江 選

山百合の香り満つれど想い出を告げやる友の今はあらなく 若葉台 舟橋 房子
黄金色に波打つ中を父祖の墓は田を守るがに厳然と建つ 松ヶ丘 皆川 春秋
踊り場の窓より見える雲の容季節の変わり目映して流るや 松ヶ丘 皆川 春秋

詩 小林稔 選

あるコンサート 松ヶ丘 皆川 春安

夕方になると演奏が始まったソロからアンサンブルへバイオリンにコントラバス軒下のステージから森の中まで虫たちは雲をこらして今夜は貸し切りクライマックスは寝静まったころ喝采に酔いしはらくは余韻のままにアンコール

【評】秋の穏やかな日、黄昏の透明な空気に、弦楽器や金管の音色がしみわたる。そんな一日があれば、生きている喜びを感じることが出来る。木立に囲まれたステージであればさらによい。三連目にきて、虫たちのコンサートであることを明かされる。燕尾服を着た虫たちの楽器を奏でる姿が浮んで、虫たちが人間に見えてくるのか人間が虫たちに見えてくるのかいざ知らず、思わず口もとを弛めてしまう。